שלך בנאמנות
בטוחה
ניהול ויקי השקעות
ניהול קרנות סמנטת
וניהול קופות גמל
מקבוצת כלל

מעריב
היום: עסקים
יום ג', 22.12.87, א' בטבת תשמ"ח, גליון מס' 12211; שנה מ'; המחיר 55 אג' (כולל מע"מ), המחיר באילת 50 אג'; 96 עמוד; כל הזכויות שמורות ל"מעריב" © MAARIV 1987
מעריב

20 אנשי משטרה נפצעו וכ־100 מסיתים נעצרו במהומות אתמול בכפרים הערביים

'הם ניסו לחסל אותנו', דיווחו שוטרים על יום ההתפרעויות במיגזר הערבי

"נדהמנו מהשנאה שהפגינו כלפינו ערביי ישראל. זה היה אחד הימים הקשים בתולדות המדינה", דיווח קצין ותיק לאחר התקרית באום אל־פחם ≡ כביש ואדי ערה נחסם במשך שעות בצמיגים בוערים ≡ ביפו הותקף אמש אוטובוס של מקהלת צד"קוב ר"4 זמרות אושפזו

מאת אמיר גילת, אילן בכר, אבינועם בר־יוסף ובוזי נאה

"הם ממש ניסו לחסל אותנו. ראיתי את השנאה בעיניים שלהם. זה היה אחד הימים הקשים ביותר שזכורים לי. נדהמנו מהשנאה שהפגינו כלפינו ערביי ישראל". כך דיווח אתמול קצין משטרה ותיק, בעל ניסיון רב בתחום הערבי, את הרגשתו לאחר התקריות האלימות באום־אל־פחם. גם במקומות אחרים במיגזר הערבי היו דיווחים דומים. "אני עוד לא מעכל את מה שקרה. אני רגיל לעבוד מדי יום עם ערבים, בשיתוף פעולה מלא, ואתמול הם ממש רצו לחסל אותנו. היינו נתונים בסכנה מחשיית", דיווח שוטר שהשתתף בפיזור מתפרעים.

תקריות אלה היו מהחמורות ביותר שאירעו אתמול בארץ. שוטרים דיווחו על גילוי אליות חמורים ביותר: ניסיון לדקור שוטרים בסכינים, יריות שנורו ממקור בלתי מזוהה והתבטאויות בוטות שלא נשמעו כמותן כנגד "יהבל שהיטלר לא גמר אתכם". בהתפרעויות נפצעו 11 שוטרים, 20 ונעצרו.

השקט ששרר שם אתמול בבוקר לא רמז את אשר עמד להתגלגל מיד לאחר עצירת הזיכרון, שנערכה במרכז אום־אל־פחם ב־12. כ־3000 מפגינים קראו קריאות בגנות ישראל. פעילים של תנועות קיצוניות, ובהם רל"ה אנבריה ממנהיגי תנועת בני הכפר, הלהיבו את הרוחות של בקריאות "כאן ביתנו, זו מולדתנו". בשעה 1 בצהריים החלו כ־1,000 צעירים לרדת אל הכביש הראשי וחסמו את הכביש בצמיגים רבים שהוכנו

המשך בעמוד 2 ◀

השביתה במיגזר הערבי נגעה את האות למהומות אפילו ביפו. בדרום יפת השלכו אבנים והתחוללו תגרות בין שוטרים לערבים צילם: ראובן קסטרו

מאזן מהומות הדמים אתמול בשטחים: 3 ערבים הרוגים ו־26 פצועים ≡ לצה"ל 2 פצועים

צה"ל מתחיל בגירוש של מסיתים; "המצב בשטחים מלחמה של ממש"

אומרים גורמים במערכת הבטחון ≡ רבין ששב אמש לארץ קיים מיד התייעצויות עם הרמטכ"ל ≡ כוחות גדולים יוזרמו היום ליו"ש ועזה

מאת אבינועם בר־יוסף, יוסף ולסר
שפי גבאי וזן ארקין

כוחות הבטחון וצה"ל יוזרמו היום כוחות גדולים נוספים לשטחים וינקטו בפעילות תקיפה בשטחים, כדי להביהיר לאוכלוסיה המקומית שאין כוונה לעבור לסדר היום על המהומות האלימות שלא היו כמותן מאז מלחמת ששת הימים. מקור בטחוני מסר אמש, כי הפעילות תכלול עישוה מהלות, כגון מעצרים וגרושים של מארגני המהומות. (כתבות בעמודים 2).

במהומות אתמול ביו"ש נהרגו שלושה תושבים מקומיים ו־16 נפצעו קל מירי כוחות הבטחון.

שני ערבים נהרגו מירי חיילי צה"ל בכפר סובאס שבצפון השומרון במהלך המהומות ורות על כוחות הבטחון. לדברי מקורות בטחוניים, החיילים פתחו באש לאחר שהותקפו בבקבוקי תבערה על ידי עשרות צעירים. קודם לכן נהרג תושב ג'נין מאש חיילי צה"ל. בעזה נפצעו שני חיילים ו־10 תושבים. הלילה נערכו בפיקוד מרכז התייעצויות בדרג בכיר על האירועים

המשך בעמוד 2 ◀

1500 ירדו למצולות בים שורץ כרישים באחד האסונות הגדולים במאה ה־20

מעבורת ומיכלית נפט, שתיהן פיליפיניות, התנגשו דרומית למנילה ≡ נוסעים היסטריים קפצו למים הבוערים

מאת כתבי סוכנויות הידיעות

באחד האסונות הגדולים במאה ה־20 נהרגו אתמול כ־1,500 נוסעים בהתנגשות בין מעבורת מלאה בנוסעים לבין מיכלית נפט מדרום למנילה. (כתבות בעמוד 6).

שני כלי השיט הפיליפיניים עלו בלהבות ושקעו למצולות בים שורץ כרישים. רק 26 ניצלו. עד רדת הלילה אתמול לא דווח על ניצולים נוספים. מטוקים מבשיט הצי האמריקני קלארק, חמש ספינות סוחר, ספינת צי והיאכטה הנשיאותית של קורא־סון אקינו סרקו את האזור.

נוסעים אחדי בהלה על סיפון המעבורת דונה מאו צעקו לעבר אחוביהם, בעת שלהבות ועשן אפפו את האוניה. כך דיווחו ניצולים שקטילו את עצמם למים הבוערים הסמוכים בנמל.

אלפי ישראלים מתקבלים במצרים בברכה; בקהיר שואלים - עד מתי?

מאת שפי גבאי, קהיר

אלפי הישראלים שוהים עתה בקהיר והעסקים עמם בחוב המצרי מתנהלים כרגיל, בניגוד גמור למתיחות ביחסי מצרים־ישראל בעקבות המהומות בשטחים והמחאות המצריות.

המשך בעמוד 2 ◀

עיקר החדשות

מועצת הבטחון דחתה ההצבעה על גינוי ישראל

נן־דמוי, שופר מעריב בניו־יורק, מסר: מועצת הבטחון דחתה לפנות בוקר את ההצבעה על הצעת החלטה המגנה את ישראל בגלל המהומות בשטחים; לא נקבע מועד לחידוש הדיון. ארה"ב הצליחה לשכנע את נשיא הבלתי מזדהות להסתפק ב"הבעת צער" על המצב בשטחים, במקום המלה "גינוי". האמריקנים אף שיכנעו את הבלתי מזדהות למחוק סעיף הקורא למזכיר א"ם לשלוח שליח מיוחד לבדיקת המצב בשטחים.

התשובות לבחינת הבגרות באנגלית

עמוד 4 חלק ג'

נירה עיניבת 20 נרצחה בידי מחבלים

לפני שמעלמה התקשרה ממקום עבודתה להודיע ואמרה: אני כבר באה הביתה, חכו לי.

עמוד 12

אלכסנדר לרנר קיבל היתר יציאה

פרופ' אלכסנדר לרנר

מסרב המלחמה מאז שנת 1971, קיבל אתמול היתר יציאה מב־

עמוד 7

מדוע תישלח ירדנה ארלי לאירוויזיון בלי תחרות?

המישנה ליו"ר הנהלת רשות השידור, דוד אדמון, הקפ את החלטת הנהלת הרשות לבטל את הקדם־אירוויזיון.

עמוד 5

צד"ל הרג 5 מחבלים

חייל צד"ל נהרג ו־2 נפצעו בתקריות שהיו אתמול בדרום לבנון.

עמוד 12

עובד 'מכתשים' מאושפז במצב אנוש עקב הרעלה

מאת רוני סופר

עמי הורוביץ, בן 52, כימאי במפעל מכתשים בבאר שבע, מאושפז מאז יום ה' במצב אנוש.

עמוד 8

לבריטים הותר לקרוא על נסיון הפלת ממשלתם

ממשלת בריטניה נחלה תבוסה במאבקה הממושך, שבו ביקשה לאסור על עתונים בריטיים להדפיס קטעים מן הספר לזכר הטרוגלים, מאת איש השירותים החשאי לשעבר, פיטר רייט.

עמוד 6

מטוס צרפתי התרסק - 16 נוסעיו נהרגו

המאתנה אדעה ליד בורדו.
עמוד 6

1500 אושפזו לאחר התפוצצות באלכסנדריה

בנמוסן לחומרים כימיים של צבא מצרים אירעה התפוצצות.

עמוד 6

מזג אוויר

נשמים ברוב הארץ, מלוים סופות רעמים ומשבים עזים. חשש משטפונות במקומות נמוכים. ירושלים 11°, ת"א 16°, חיפה 16°, באר שבע 17°, אילת 19°. טמפרטורות בארץ ובחו"ל עמוד 11 חלק ב'.

22128713

هكذا من الاصل

צה"ל מתחיל

המשך מעמוד 1

בשטחים. מקור בטחוני אמר, כי יובהר לציבור הערבי כי זו לא הדרך להשיג מטרות פוליטיות. הוא הדגיש כי הכוונות הטובות של צה"ל להמנע מפתיחה באש התפרשו כמראה אצל הערבים כחולשה והם הגיבו באלימות.

לראשונה מאז החלו המהומות ביו"ש ועזה ישתמשו כוחות הבטחון באמצעי "חדש" לפיזור הפגנות: מכוניות כיבוי אש של חיל האוויר. הסיבה לכך – מאמץ להקטין ככל האפשר את התיכוך עם המפגינים ולמנוע אבידות. נודע צבאי בכיר מסר אתמול, כי צה"ל כבר הזמין מכוניות להזנת מים ובינתיים ישתמשו בכלים של חיל האוויר.

המצב המתדרדר ביו"ש ועזה נידון אמש בפגישה בין שר הבטחון, ששב אמש לארץ, לבין הרמטכ"ל ומתאם הפעולות בשטחים. נודעים במערכת הבטחון הגדילו את התרחשויות בשטחים "מלחמה של ממש". יש הסבורים כי השטחים כבר נמצאים בתוך מרי אזרחי, אף שלא כל האוכלוסיה מטלת חלק במהומות. נודעים בכירים מודאגים בעיקר ממספר ההרוגים עד כה, 18. נודע מדאיג אחר הוא העובדה שהמהומות מתרחשות ערב חג המולד ומעמידות בסכנה את קיום טקסי החג. עובדה זו עלה לה למדינה נזק רב לדימויה של ישראל בעולם. נודעים בצה"ל מעריכים שההתהודה העולמית שקיבלו האירועים בשטחים, שמצאה בין היתר את ביטויה בתגובות של ממשלות ואף של האפיפיור, מלבים את האש. הם כי הפרות הסדר ימשכו עוד ימים רבים.

אישים ערביים רשמיים דרשו מוושינגטון להתערב במהירות אצל שלטונות ישראל, כדי שיושם קץ לתקריות בשטחים. מקורות מוסמכים בקהיר מסרו ל"מעריב", כי הם הזהירו מפני התפתחויות העלולות לפגוע קשה ביחסי ארצות ערב עם ארה"ב וביחסי מצרים עם ישראל.

האירועים בשטחים תופסים את הכותרות הראשיות של עיתוני העולם הערבי. העיתונים כותבים שעתה יש הזדמנות לשים קץ לכיבוש הישראלי. המלך חוסיין, המבקר במוסקווה, אמר ש"התקוממות בשטחים היא ההזדמנות הגדולה ללחצים בינלאומיים על ישראל ואר"ב לאמץ את רעיון הועידה".

"אני קובע כי מי שיכל להפגנות אלימות יטול על עצמו סיכונים חמורים. המשימה שלנו היא להוכיח למסיתים ולמתפרעים שהם לא יצליחו להשיג דבר", אמר אמש שר הבטחון, יצחק רבין, בשובו ממסע באר"ב.

רבין אמר, כי אין ספק המצב בשטחים חמור ואין טעם למשטשו. בתשובה לשאלה מדוע לא שב לארץ במועד מוקדם יותר, השיב: "סברתי ששם אין מי שיחליף אותי ואילו פה יש מטכ"ל ומטכ"ל וראש הממשלה הסכים לשאת באחריות לתיק הבטחון".

דן דמרי מוסר:

דיפלומטים אמריקניים בשגרירות בתל־אביב ובקונסוליה בירושלים המזרחית מהלים בימים האחרונים מגעים קדחתניים עם פלשתינים בשטחים בניסיון "להרגיע את הרוחות ולמנוע התפוצצות" – מסרו ל"מעריב" מקורות בוושינגטון. המשרד יעץ לאזרחים אמריקניים "לגלות עירנות" לנעשה בשטחים, לרבות ביחוד לים המזרחית, ולהודיע לשגרירות או לקונסוליה על כוונה לבקר באזור מסוכן.

הם ניסו

המשך מעמוד 1

מבעד מועד. המשטרה החלה להפעיל כוח ובעזרת גז מדמיע ומתזי מים החלה להבריח את המפגינים לעבר הגבעות שמשני צידי הכביש. גם כוחות סגרה המשטרה את הציר משני עבריו כדי להגן על הנוסעים. קרוב ל־3 שעות נמשכו התהפוכות עם מתפרעים. רבים טיפסו על גגות הבתים החולשים על הכביש וידו אבנים, אחדים מהם לחתנות המשטרה בעידון ודמגו גם אותה.

בשעה זו הגיעה תגבורת של מאות שוטרים מצוידים בערכות לפיזור הפגנות, שכללו שתפ"צים, כדורי גומי וגז מדמיע.

הסערה שככה ב־4.30 אחר הצהריים כשהחל לרדת גשם עז. בהזדאת מפקד הגדוד הצפוני של המשטרה, ניצב שלמה תזגן, נפתח הכביש הראשי לתנועה, אך נידרדות מעבר לו כל מקרה. בלילה נשלחו לאזור כוחות משטרה ומג"ב נוספים.

המשטרה תרכז גם היום כוחות גדולים ביפו כדי למנוע הפרות סדר בשכונות הערביות. כל הלילה שידרו כוחות משטרה גדולים בחוזב יפת ובסביבותיו לאחר ההתפרעויות שהיו אתמול עד 7 בערב. כוח משטרה שמר הלילה גם על תחנת המשטרה בביכר השוכן ביפו מחשש שתותקף על ידי ערבים.

אתמול בערב הובאו לבי"ח הלפסון 4 נערות בנות 14 ממקהלת צריקוב, לאחר שהר אוטובוס שלהן התקף בחוזב יפת כשחזרו מהופעה. שתי שמשות נופצו.

הלילה נעצרו 4 ערבים ויהודי. אוטובוס שהוביל ילדים התנגש במכונית של ערבים, ליד אברבמי. תגא היהודי ידר בראוטובוס עם אלה ואקדח וניהל קרב אגרופים עם ארבעת הערבים.

אלפי אנשי משטרה מתוגברים במשטר הגבול יהיו גם היום בכוננות מלאה ויתמקמו סמוך לישובים ערבים. קצינים בכירים במ־

שטרה הביעו אתמול אכזבה מאי יכולתם של נכבדים ערבים לשלוט בהמון. קצין משטרה בכיר דחה את טענת ראש הציבור הערבי, כאילו אספסוף גרם למהומות, ומסר: "כאשר עשרות אלפים מתנהגים כאספסוף – זה הכלל. השקטים היו היוצאים מן הכלל".

במהומות אתמול במגזר הערבי בכל רחבי הארץ נפצעו 20 שוטרים, אחד מהם קשה. הוא נפגע בצווארו בהתפרעויות בירכין. שלושה שוטרים נפצעו באורח בינוני. כ־2350 שוטרים טיפלו אתמול בעשרות רבות של הפרות סדר והתפרעויות שהחלו בשעות הבוקר המוקדמות ונסתיימו רק עם רדת החשיכה. למעלה מ־100 מתפרעים נלכדו בשעת מעשה. בהם צעירים אשר ידו בקבר קדוש הבערה, הבעירו צמיגים, יידו אבנים או הסיתו אחרים להתפרע. המשטרה גילתה איפוק רב ולא היה אף לא מקרה אחד של שימוש בנשק חם.

יועץ ראש הממשלה לענייני ערבים, תא"ל (מיל.) עמוס גלבוע, אמר כי מדמי הבטחון הופתע מעוצמת ההפגנות האלימות בערים המעורבות כמו לוד ויפו. הוא צופה כי היום יחל תהליך של רגיעה בישובים הערביים בתחומי הקו הירוק.

בצורת הקו מאות תושבים מקומיים את תחנת המשטרה, חסמו את הכביש הראשי וזרקו אבנים לעבר בית־קפה שנפתח לפרחת השביתה. המשטרה הדפה את המתפרעים, נוצרה הזקהלות ובמצב שנוצר לא היה מנוס מהפעלת כוחות גדולים של משטר הבול. בכפרים רבים במשולש ובגליל הונפו דגלי פלשתין, נזרקו אבנים לעבר כוחות המשטרה ונעשו נסיונות לחסום את צירי הכניסה והיציאה. הפגנות כאלה היו גם בעכו, בחיפה ובמעלה.

אלפי ישראלים

המשך מעמוד 1

אמנם כותרות כל העתונים זועקות באותיות אדומות גדולות על "המעשים הבלתי־ריים" של ישראל נגד הפלשתינים, אך הרוב שם הוא שהעם המצרי שמח לראות תיירים מישראל. אך יתכן שההסתה הפרועה נגד ישראל בכל אמצעי התקשורת תשפיע בסופו של דבר על האיש ברחוב.

התיירים מישראל נמצאים בכל מקום – בבתי־מלון, באתרים ההיסטוריים ובשוקים וזוכים ליחס חם, ללא הערות וללא שאלות פוליטיות. "העם המצרי אדיש לפי שעה לכותרות הצעקניות ועדיין אינו מאמין כי המשטר עלול לחזור בו מהסכמי השלום", סיפר לנו ידיד מצרי. מצרים מנצלת את המהומות בשטחים כאמצעי לחץ על ישראל ועל ארה"ב לפתור את הבעיה הפלשתינית.

ביונתיים נשמעת הברכה "ברוכים הבאים" בכל מקום – ברחוב ובמסופי הגבול, אך בקהיר רבים שואלים, עד מתי?

מודעות מסחריות מתקבלות יום יום עד חצות (24.00) בבית מעריב, רח' קוליבר 2, תל־אביב ובטל 03-439111

2 חיילים ו־10 מקומיים נפצעו במהומות בחבל עזה

מאת עזרא יעב

חייל בן 21 וחייל מילואים בן 31 נפצעו אתמול בעזה ובג'באליה מאבנים שהוטלו לעברם. הם הוצאו תוך ירידות ופנו לבית החולים הממשלתי ברזילי באשקלון. חייל נוסף נפצע אתמול בעזה בזאת דרכים, וגם הוא אושפז בברזילי.

עשרה צעירים מסחנה הפליטים ג'באליה נפצעו בעת פיזור הפגנה אלימה ונסיגת נתז תקיפת סיור צה"ל בתוך מחנה הפליטים. הם פונו לשני בתי חולים בעזה: 5 לבית החולים אל אהלי ו־5 לבית החולים שיפא.

מצב הפצועים הוגדר אמש קל עד בינוני, חוץ מאחד המקומיים שמצבו קשה. תקריות אלימות אלה אילצו את כוחות הבטחון להפעיל כוח ואש חיה. מלבדן היו אתמול ברצועת עזה התקהלויות והפגנות רבות, בעיקר בצהריים, לאחר יציאת אלפים רבים ממסגדים בערבי הערים ובמחנות הפליטים. בהתנדדויות הרבות ובהתפרעויות – בעיקר במחנות הפליטים במרכז הרצועה – נאלצו כוחות הבטחון להפעיל מאמצים רבים כדי לדכא הפגנות אלימות בלי להפעיל נשק חם אלא אמצעים אחרים, וכך פוזרו המפגינים.

צעירים רבים הציבו מחסומי אבנים, קרשים וחפצים שונים על ציר התנועה והטילו אבנים על כל רכב, מקומי כישראלי, שנע שם. חלק ניכר מהמתפרעים שניסו לתקוף חיילים ושוטרי מג"ב נעצרו ויועמדו לדין. אלוף פיקוד הדרום, יצחק מרדכי, עמד בראש הכוח שפעל בכל מוקדי הפרות הסדר.

אפילו סנטה קלאוס היה מתקבל אתמול במטר אבנים בבית לחם

מאת אבינועם ב־יוסף

על אף הקישוטים ועץ האשוח המקר־שט ברחבות כנסיית המולד, נראתה בית לחם כעיר רפאים. הזמנתיה הראשיים היו פתוחים לתנועה, אולם כבר ביציאה הדרו־מית לירושלים הורגש השממון.

כל תריסי החנויות באמה בית לחם היו סוגפים. אתמול לא היה זכר ל"קניון" של ירושלים. ברחובות הראשיים נע רק מס־ניות משטר הגבול וצה"ל. הולכי רגל ומכו־ניות מקומיות לא נעו בבבישים. רק ברח־בת כנסיית המולד הופיע אוטובוסים של תיירים, ולא סטו מהציר הראשי.

מחסומים מאולתרים מסלעים, פחי אש־פה וצמיגים בערים לא איפשרו לנוע ברכב בסימטות שבמרכז העיר. מכל עבר המס־רו אבנים אל מכוניות בודדות שטעו בדר־כן. רק עצי האשוח והבובות הענקיות בד־מות פונטה קלאוס הזכירו למבקרים כי בעוד יומיים תערך כאן המיסה המרכזית שתשודר אל כל העולם המערבי.

שמיר: בנתניהו לא צריך לנזוף - אלא לחזק את ידיו

מאת דן ארקין, רפאל מן ורן דגוני

"בנימין נתניהו הוא החשוב, המצליח והמזהיר ביותר בציבור ישראל בזירה הבי־לאומית, ולא רק שלא צריך לנזוף בו, אלא שצריך לחזק את ידיו", אמר אתמול ראש הממשלה יצחק שמיר בהגיבו על ידיעות בדבר כוונת צמרת משרד התוץ לנזוף בנת־ניהו על שהזכיר באו"ם את הדרך שבה פועלים כוחות הבטחון המצריים לדיכוי מהומות והפרות סדר.

שמיר דיבר בפורום קיקפאטריק בתל אביב. משרד החוץ בירושלים העביר לידי־עת השגריר מתניהו את נוסח המחאה המצ־ריית על הדברים שאמר בראיונו בטלוויזיה הבטחון בשבוע שעבר.

פקידים במשרד החוץ אמרו כי נתניהו לא נזוף על דבריו, אך נאמר לו כי עדיף להימנע מהשוואות העלולות לפגוע במדי־נות כדוגמת מצרים. נמסר כי גם הדגו הע־ביזה השבוע לידיעת ישראל את הרעיון הזה על ההבדים שאמר נתניהו: "כאשר הד־כיר את פעולת כוחות הבטחון התרחשו בעת כיבושו של המקדש הסיקי באמריצ־ר. נתניהו שהה באירופה, ואמור להגיע ארצה בסוף השבוע. הוא הגיב: "אין לי מ־ה לומר בנושא הזה. לא קיבלתי שום מכתב או מברק מזיפה מירושלים או ממקום אחר".

בשיחה למעריב אמר נתניהו: "המדיניות שלנו באו"ם, שידועה לכל, נורמה שאנו איננו תוקפים אם אין תוקפים אותנו, אך משיבים כאשר מאשימים אותנו". הוא הר־סיף: "בשמצרים התקיפה אותנו באו"ם בצורה פרועה, ראיתי מקום לעמת לה".

אנשי כך באו להדליק נר חנוכה בשפרעם וגרמו התפרעות המונים

שמונה שוטרים ושלושה מתושבי העיר נפצעו בהתנגשות האלימה

מאת מאיר הראובני

התגרות של תומכי כהנא, שבאו אמש להדליק נר של חנוכה בבית הכנסת העתיק בעיירה שפרעם, גרמה התפרעות של מאות תושבים.

כוח משטרה, שחצץ בין ההמון הנסער לאנשי כך הנצורים במיבנה העתיק וניסה לחלצם, הופגז במטר אבנים. שמונה שוטר־רים ושלושה מתושבי העיר נפצעו. מפקד מחוז הגליל, ניצב מישנה יעקב גנות, נפ־צע קל מפגיעת אבן ברגלו. אחד השוטרים נוקק לטיפול בבית החולים רמב"ם בחיפה.

שלושה מהמתפרעים נעצרו. אנשי כך, לאחר שחולצו, הועברו לתחנת המשטרה בשפרעם לחקירה. אנשי כך הצליחו להס־עות את המשטרה, שסברה שבבוותם לה־ניע לבית הכנסת היהודי בפרעם.

'פיקרינג יסיים תפקידו בקיץ'

מאת רפאל מן ורן דגוני

שגריר ארה"ב בישראל, תומס פיקרינג, יסיים כנראה את תפקידו בקיץ ומונה לס־גן שר החוץ לענייני מינהלה, התפקיד הד־ביעי בחשיבותו במשרד החוץ בוושינגטון.

להערכת פקידים בירושלים, החלפת השגריר היא בסבב המינויים השיגרתי של משרד החוץ האמריקני. נראה שלמינוי פיקרינג לתפקיד אחר אין שום קשר לבי־קורת שנמתחה בליכוד השמיע על התפ־קיד שמילא השגריר עם פרס בנסיון לקדם את רעיון הוועידה הבינלאומית.

ווילאם בראון יהיה שגרירה הבא של ארה"ב בישראל, מסרו מקורות יודעי דבר בוושינגטון. הוא שירת בשגריות ארה"ב בתל אביב בעת מלחמת לבנון, וקנה ידי־דים רבים בישראל. המקורות הסבירו כי תקנות משרד החוץ האמריקני אוסרות על דיפלומטים לשרת יותר משלוש שנים במדי־נה זרה אחת, וכי השגריר פיקרינג עומד לסיים "שלוש שנות שירות נהדרות".

מפת ההתפרעויות אתמול

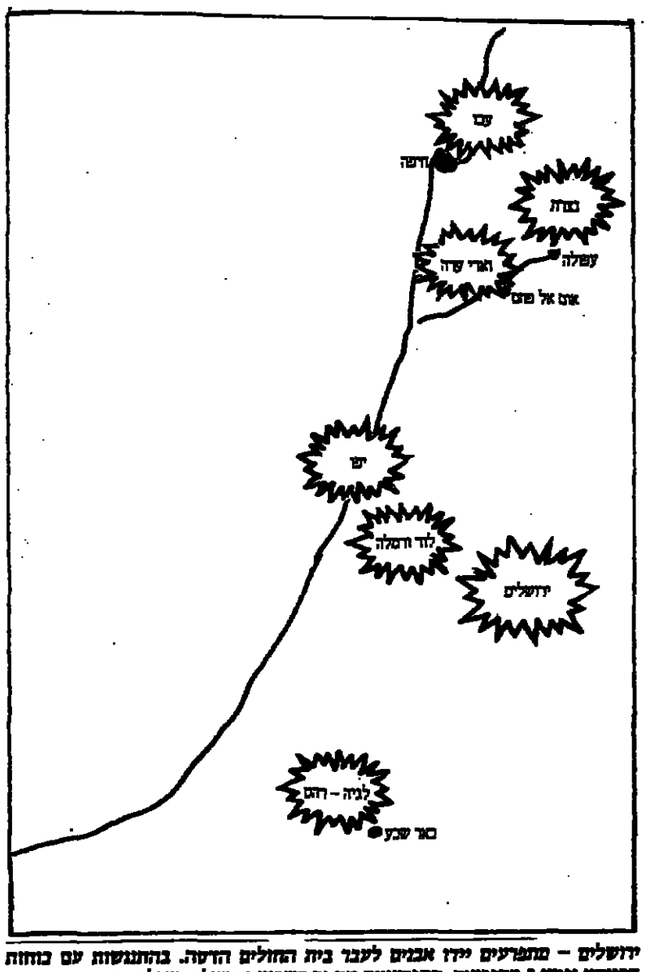

ירושלים – מתפרעים יידו אבנים לעבר בית החולים הדסה. בהתנגשות עם כוחות הבטחון נפצעו 3 מתפרעים. התפרעויות היו גם בשכונות בשולי ירושלים, ובעיקר בשכונת איסוויה, א־טור וחיזמה. בהתנגשויות עם כוחות הבטחון נפצעו 4 מתפרעים ו־4 שוטרים. 28 חשודים ונעצרו לחקירה.

נצרת – עצרת יום השלום נהפכה לדו־קרב ברחוב הראשי. צעירים משולהבים הסתערו על תחנת המשטרה ורגמו לה נזק. 20 מתפרעים נעצרו.

לוד־רמלה – בשתי ערים אלה היו הפרות סדר חמורות יותר מביום האדמה. 21 נעצרו, מהם 11 קטינים. בסוף היום שוחררו 6 קטינים בכתובה של פיוס.

אום אל־פחם – המון משולהב פרץ לעבר בביש מארי עדה, הבעיר צמיגים וידה אבנים על כלי רכב חולפים. בהתנגשויות נפצעו 5 שוטרים. 20 מתפרעים נעצרו. הפרות סדר קלות יחסית היו גם בכפרים אחרים במשולש.

יפו – רחוב יפה "נכבש" בידי מפגינים ערביים שרגמו באבנים מכוניות, חסמו את הכביש, ניפצו שמשות כלי רכב ובתי עסק, שרו שירים לאומיים וקראו קריאות נגד לעבר קציני משטרה. מישהו מועד השכונה אמר: "חזית חומר המגן של יפו התחילה להתפוצץ".

לוד – בעיירה הבדווית ברהט הבעירו צעירים צמיגים בכביש שוקת בית קמה וחסמו את הכביש.

רהט – בעיירה הבדווית בנגב ונעצרו לחקירה סטודנטים ערבים החשודים בהתסת הלמידים.

קו פתוח לטפחות גמל

טפחות גמל הידועה בתשואה הגבוהה מהמקובל מקיימת לקראת תום שנת הכספים קו פתוח לשאלות בנושאי קופות גמל:

★ ניצול מיטבי של הזכויות והטבות בקופת גמל.
★ הטבות ממס וכנסה.
★ קופות הגמל ושוק ההון.

לשאלות אלה ועוד לרשותך צוות מומחים בראשותו של מר חיים בן־דור, מומחה לענייני שוק ההון.

מחר, יום רביעי, ערב חג חנוכה, 23 לדצמבר 1987
משעה 15.00 – 16.00

בטלפונים: 02-223090, 02-243514
02-219276, 02-219275

נצל את ההזדמנות ורכוש מידע השווה הון, בעלות של אסימון.

בנק לאומי

השבוע בטוטו מינימום הפרס הראשון:*
1,800,000 ש"ח
מה יהיה? יהיה טוטו
מינימום כלל הפרסים: 3,200,000 ש"ח*
*הפרסים כוללים העברה
טוטו
המפעל להפרד התמרים בטוטו

עצרת יום השלום הפכה לדו־קרב של גז ומיתרסים: 'נצרת נראית כמו עזה'

צעירים הסתערו על תחנת המשטרה וגרמו נזק רב; בשאר הישובים הערבים בגליל שרר ברדך כלל שקט

נצרת, הרחוב הראשי: במקום עצרת הזדהות שקטה הפך המקום זירה לקרבות רחוב צילם עמיקם חורש

מאת מאיר הראובני

"יום השלום" הפך אתמול בנצרת לצה"ר ריים של אש, גז מדמיע ותחמושת אבנים. התכנסות של מאות מתושבי נצרת בכפר המעיין במרכז העיר, שנועדה להיות עצרת הזדהות שקטה עם ערביי השטחים, הפ־כה, מיד אחרי שנדמו הצפירה וצלילי פע־מוני הכיבויים, להתפרעות משולהבת־רסן. עשרות צעירים משולהבים החלו רוגמים באבנים כלי רכב שעברו במרכז העיר, ואד־רים הסתערו בטלה המזרגות לעבר תחנת המשטרה הקרובה, המטירו אבנים על השוטרים, ניפצו שמשות וגרמו נזק רב לר־כש. שתי ניידות משטרה נרגמו ושמשר־תיקן נפצו.

תוך דקות הועתקו צוותות ביטון עקר־ים, שסורדו לצד המדרכות לצורך שיפוץ קו ביוב, אל אמצע הכביש, ויחד עם נשי אבנים ומזרות שהובערו שם, הפכו למ־תרסים שחסמו את הרחוב הראשי ושימשו "עמדות" למיידי האבנים.

כוח משטרה קטן שהוזעק לכיכר, כש־התקבלו דיווחים ראשונים על ידידי אב־נים, ניסה לפזר את המתפרעים בסמוך רי־מוניר־גז מדמיע. מפקד מרחב העמקים, נצ"מ יוסי כהן, שלח לכיכר כוח משטרה גדול, מצוייד בקסדות, אלות וריסוני גז ובעקבותיהם גם כוח גדול של מג"ב, שהיה בבונוות. במשך כשעתיים נאבקו השוט־רים, בסיוע מכונית להזנת מים ועשרות ריסוני גז מדמיע, במאות צעירים שנמלטו לסימטאות הסמוכות, ובכל פעם שהתפזרו עמי הגז שבו חיזקו לרחוב הראשי, מסי־חים אבנים כלפי השוטרים ורכב המשטרה.

מפקד המחוז הצפוני במשטרה, ניצב שלמה חרזן, שהגיע לכיכר ופקד על פער־לות המשטרה ומג"ב, סיפר כי כ־20 צעירים שהתפרעו נעצרו ונלקחו לחקירת המשטרה בעיר. "נאלצנו להתערב אחרי שהמפגינים החלו לעלות על תחנת משטרה ורגמו את השוטרים באבנים, בעזר מארגני ההפגנה מאבדים את השליטה. המתפרעים חסמו באבנים ובצמרות בטון את דרומה הראשי של נצרת וחובתנו היתה לפנות את הציב־לתנועה לפזר את ההתקהלויות ולהשליט סדר", הסביר מפקד המחוז.

למקום הגיע ח"כ תופיק טובי (חד"ש) והתפרץ בהאשמות חריפות כלפי מפקדי המשטרה. "זו היתה פרובוקציה מכוונת נגד העם הערבי, המפגין סולידריות עם אחיו בשטחים. גם אם היו כאן כמה ילדים שהתפרעו ורגמו אבנים, זה לא הצדיק את הפגנת הכוח הזאת של המשטרה. בפר־בוקציה הזאת אתם תציתו אש בכל האזור. דווקא בנצרת בחרתם במקום להפגין כוח ללא צורך, בעוד השביתה בכל הארץ עוב־רת בשקט". עודו מדבר עם קציני המשטר־רה נראו כמה צעירים, ביניהם אחדים שפ־ניהם מכוסות בכאפיות, מגיחים מאחוז הסימטאות. הם ירדו אבנים לעבר אנשי המשטרה, כשח"כ טובי ביניהם. שוטרים רדפו אחריהם במסה ריסוני גז מדמיע.

"נצרת דמתה היום לעזה, כמו שרואים בטלוויזיה..." – אמרו מהגי מוניות שהסיעה צוות טלוויזיה. רחוב מכרסה באבנים ושב־רי זכוכיות. עשרות שוטרים עם אלות וקסדות ועשן לבן ממיך מריסוני הגז ושב־רב את העיניים וגרם בחילה קשה. לאחר שהצליחו להדוף את המתפרעים מרחוב פאולוס לסימטאות, החלו השוטרים, בעד־רת מספר חול"מים של מג"ב, לטלק לצדי הכביש את צמרות הבטון ונושי האבנים. חוליות שוטרים החלו מאלות לתחנת המ־שטרה את ראשוני העצורים, רובם נערים שנופפו למצלמות וצעקו: "לא עשינו כלום... תראו איך מכים אותנו סתם".

ח"כ טובי ניסה להציע לקציני המשטרה שיפנו את הכחות מהרחוב והוא וחבריו פנו אל המתפרעים הנצירו בהם להתפוז ולהחזיר את השקט על כנו. תשובה להצע־תו היה מטר אבנים נוסף, לעבר המקום בו עמד עם הקצינים. רק כעבור כשעתיים (מעט אחרי השעה 14.00), הצליחה המ־שטרה לפנות את הרחוב הראשי.

ברוב הישובים הערביים בגליל, שרר בדרך כלל שקט והשביתה היתה מלאה.

'בילאדי, בילאדי', שרו ערבים והמטירו אבנים ברחוב יפת; 'אלה הפליליסטים של יפו', קבע שוטר

יפו, אתמול: אנשי משטרה מפזרים התקהלות סמוך לרחוב יפת צילם ראובן קסטרו

מאת ברוך נאה

בצידי רחוב יפת התחבאו וזרקו אב־נים על מכוניות חולפות. אוטובוסים נרגמו באבנים, בבקבוקים ובפחיות וכ־שנעצרו, הקיפו אתם עשרות אנשים ורדפו עליהם באגרופים וקרשים. חלר־מת מכוניות ואוטובוסים ושבבו וילדים שנמצאו מרסיסים, קיבלו טיפול בבית החולים בחולון.

מאות זעקו: "בלאדי...בלאדי...בלאדי" ושרו "בדם ובאש נשחרר את פלשתין". בטוף, הסתערו כוחות המשטרה ומשטר הגבול קדימה ונאלצו להפעיל הרבה מאד כוח, כדי "לכבוש מחדש" את יפו מידי הערבים, ולאפשר למכוניות של יהודים לנסוע מתל אביב לבת־ים. משתו כמה אירע לפני ארבעים שנה. זה קרה גם אתמול. אותה התמונה, באותו המקום.

זה התחיל בערך בחשע בבוקר. מאות נשים וצעירים יצאו לרחוב יפת והחלו להשליך אבנים על מכוניות חולפות. המשטרה הוזעקה למקום ובמירדפים הראשונים בסימטאות שכונת עג'מי, תפסו נער מנסה להבעיר צמיג. מכבי האש כיבו עמוד חשמל בוער.

אחר כך התקהלו השאבאב של יפו על המדרכות ברחוב יפת, מול מעדניית כחזל, מתחת לבית הירוק – בית הדין הצבאי.

בחור האחזרית של תל אביב, נשמעו אותן צעקות ושירים שנשמעים כבר שבועיים ביו"ש ובעזה. בקהל, בין החוג־ויות הסגורות של יפו הערבית, הסתובב גם גיבור מקומי, אליל כדורגל משותף של שני עמים, ריפעת ג'ימי טורק. היו שם גם הרבה פרצופים מוכרים מהמסע־דות שבקטע בין נמל יפו ועד בת־ים. ברוך כלל הם מקבלים את אלפי תושבי תל אביב ב"אהלן וסאהלן". אתמול השתנה לפתע פרצופם. חבר ועד השכ־נה, סולימן משראוי, אמר: "חבית חומר הנפץ של יפו הערבית התפוצצה. היום התערץ כל הדיסכל נגד מדוחות הסדר־נה והעיריה שמתעלמים מיפו הערבית".

המשטרה ניסתה בתחילה לגלות אי־פוק רב והסתירה את כל הכוחות בכוב־נות בסיסמה צדדית. סנ"צ יוסף צור, מפקד משטרת יפו, קרא כמה פעמים במהלך היום ברמקול לאנשים להתפוז, אבל האזהרות שלו נכנסו בארון אחת ויצאו מהשניה. חוץ מקריאות לאומני־ות, צעקה שם המקהלה גם שמות קציני משטרה מיפו, עם הכינוי "בן זונה".

שוטר אחד אמר: "כל אלה שכאן לא עומדים פה על רקע לאומני. אלה כל הפ־ליליסטים של יפו, שבאו לקלל את המ־שטרה ולהוציא תיסכולים, באמתלה של הזדהות עם תושבי השטחים".

כמה פעמים במהלך היום נחסם רחוב יפת לתנועה. עשרות, אולי מאות ירדו לכביש והשתוללו. בסוף המשטרה לא ויתרה: שוטרי יפו וחילי פלוגת משמר הגבול המקומית, תבשו את הקסדות, הניפו את האלות והסתערו קדימה. רק בעזרת כוח רב, מכות באלות ובידיים ומירדפים עד לתוך בתיהם של מעורבי המהומות, החזירו את השקט לשעה קלה. עד הערב נעצרו כ־25 אנשים.

והיו גם כמה מחזות מרגשים: אשה ערבית שחיה פה ביפו הישראלית, מאז שהיא ישראלית, התקשרה למשטרה ודיווחה על הבן שלה שזורק אבנים. נשים יהודיות עמדו ברחוב וצעקו בדם־עות אל שכנותיהן הערביות: "איך אתן לא מתביישות אחרי 40 שנות שכנות טובה, לעמוד ברחוב ולצעוק בלאדי...בלאדי..פתאום לא טוב לכן? אם לא טוב לכן כאן תלכו לעזה".

כעשרה פצועים מהמהומות הגיעו במשך היום לבית החולים וולפסון.

המשטרה: הפרות הסדר בלוד וברמלה היו חמורות יותר מביום האדמה

מאת בן כספית, אורי בינדד ורוני סופר

גורמים במשטרת השפלה הגדירו את הפרות הסדר שהיו אתמול בלוד ורמלה כ"חמורות יותר מאשר ביום האדמה".

לוד, שערבייה לאומנים יותר מערביי רמלה, היוותה מוקד לתסיסה. בתחילה הבעירו צעירים מקומיים צמיגים ברחוב גולומב בעיר. אחר כך התגודדו עשרות צעירים באיזור בית הקברות וידו אבנים על מכוניות. המכיסה לשכונת מה ירק הער־בית נחסמה מספר פעמים במחסומים ובפ־חי אשפה. כמו כן הובערו צמיגים. סמוך לשוק הקיימה הפגנה בלא רשיון, שפוד־רה בכוח, לא לפני ששוטרים התקפו ושר־משתו של ג'יפ משטרתי נופצה. גם מכונית מרגזים של המשטרה שהתקפה בכוח ירק, איבדה שמשה. ברמלה ניסו צעירים "לשכ־נע" בעל מסעדה ערבי לסגור את מסעדתו, ונעצרו. בסך הכל נעצרו בשתי הערים 21 ערבים, בתוכם 11 קטינים.

נערה בת 16 שנעצרה, נתפסה "על חם" כשהיא מנפצת שמשותיו של ג'יפ משטר־תי באבן גדולה. ההתפרעויות הגיעו לשי־אן בהתלהבה של יותר ממאה ערבים שיצ־או מהמסגד בלוד ונעצרו לכמן השוק הער־רוני. הם השמיעו סיסמאות ותקפו כוח שוטרים שניסה לפזרם.

בפגישת פיוס והבהרה שקיים אתמול בערב מפקד מרחב השפלה, נצ"מ חיים קליין, עם ראשי השכונות הערביות בלוד, העמיד מפקד המרחב את הנציגים הערבים על חומרת ההתפרעויות אתמול בלוד. יחד עם זאת, וכמחווה של רצון טוב, שוחררו בעקבות הפגישה ששה מהקטינים שנעצרו בהתפרעויות.

עשרות צעירים מהישוב הבדווי לגיה הבעירו אתמול צמיגים גדולים על כביש תל־שוקת–ביר־קסום. "אנחנו רוצים מרינה פלשתינית", זעקו כמה מהם ויידו אבנים לעבר כל מי שניסה להתקרב לדליקה שעל הכביש הראשי.

בהתפרעות על הכביש הוצתו מספר צמיגים. נערים שבידיהם מיכלי דלק, ליבו את האש. אחרים יידו אבנים לעבר מכוני־ות שהאטו את הנסיעה מחשש לפגיעה מהאש. מספר פעמים כיבו מבוגרים את האש. סמוך לשעה 10:00 שוב הגיע אדם מבוגר ופינה את הכביש. הצעירים קראו לעברו: "למה, יא תאר, למה?"

בעיירה הגדולה רהט נעצרו לחקירה מספר סטודנטים ערביים, לאחר שנחשדו בהתססת התלמידים. הם נלקחו למשטרת אופקים, נחקרו ושוחררו. מפקד משטרת מרחב הנגב, נצ"מ חיים בן־איון, פיקד אי־שית על הכוחות הגדולים, שחנו במקומות מסתור ושמרו על קשר עם שני מסוקים שחנו באויר ודווחו על כל מקרה של הפ־רת סדר.

גורמים בכירים במשטרת מרחב הנגב, הגדירו את יום השביתה הכללית במיגזר הבדווי, כיום שקט בדרך כלל.

גם בית החולים הדסה בהר הצופים הותקף

מאת אילן בבר

ארבעה אזרחים נפצעו אתמול, לאחר שסכנויותיהם נרגמו באבנים בידי מתפר־עים ערבים באזור ירושלים. בין הנפגעים, ילדה שנפגעה בראשה מאבן כשנסיעה עם אמא באזור ירושלים. המשטרה עצרה אמש באזור ירושלים 28 חשודים בהתפ־רעויות. ארבעה שוטרים נפצעו קל.

אזור מזרח ירושלים ובין חומות העיר העתיקה היה שקט יחסית. פרט למקרה אחד של הבערת צמיגים ליד שער האריות.

בשולי ירושלים התערבו תושבי כפרים ושכונות ערביות. הם יידו אבנים, תקפו מכוניות של ישראלים, חסמו כבישים, הצי־פו דגל אש"ף, וביקשו לפגוע באנשי משטר־רה. עיקר ההתפרעויות היו באזור הכפר הערבי עיסאוויה שבמורדות הר הצופים, בשכונת ארסוף ובכפר חיזמה.

כמה תופעות חמורות במיוחד היו בסמ־לך ההתפרעויות. אחת מהן, יידוי אבנים לעבר בית החולים הדסה בהר־הצופים, המספק שירותי בריאות לתושבי מזרח ירושלים והגדה. המשטרה השתמשה בכל אות ריסוני גז מדמיע ושלושה מתפרעים שנפגעו מכך, הועברו למרפאות לטיפול. הם שוחררו כעבור שעה קלה.

תושבי הישוב הר־אדר (נבעת הרדאר) שוב נאלצו אתמול להסתייע בכוחות צה"ל על מנת להבטיח את יציאתם מהישוב לכ־יון ירושלים. בשני מקרים נאלצו נוסעי רכב לירות באויר כדי לפזר מפגינים.

כביש ארסוף המוביל להר היתים נחסם לרחבו בעגלת אשפה, צמיגים בערים ע־מוד חשמל. מיד לאחר מכן נלכדו מספ־כלי רכב שדרכם נחסמה במסחי אבנים כב־דות. לעבר שוטרים שחשו למקום הושלך בקבוק תבערה.

אבן שפגעה באוטובוס אגד בקו 25, בא־זור שועפט, ניפצה שמשה ומסעת נפגעה.

גם בישוב אבו־גוש יידו תלמידים אב־נים, אולם הם התפזרו כעבור שעה קלה. בכפר הערבי בית צפפא שרטו צעירים קר־צים וניסו לחסום את התנועה. ארבעה מהם נעצרו והובאו לחקירה.

פועלים ערבים באו בכל זאת לעבודה; במסעדות הפכו בעלי הבית למלצרים

מאת אריה בנדר, אהוד רבינוביץ', יהודה גורן ואורי גינוסר

אלפי פועלים ערבים מהשטחים ומ־מזרח ירושלים, המועסקים במערב העיר, לא נענו אתמול לקריאה להשתתף בשביתה הכללית, והעדיפו להתייצב כרגיל במקומות עבודתם וכך גם אתמול נראו בבירה המחוות המוכרים של פו־עלים ערבים והולכים מאזור העיר העתי־קה לכיוון מערב. גם האוטובוסים של אגד המשיכו להסיע בקווים החוצים את השכונות הערביות, פועלים רבים בדרך לעבודתם.

"כל העובדים שיכלו להגיע הגיעו. רק מעטים שהדבר נמנע מהם לא הגיעו לע־בודה", סיפר אתמול מנכ"ל עירית ירוש־לים, אהרון שריג. מועצת פועלי ירוש־לים ערכה אתמול סקר בקרב נותני התעסוקה הגדולים במערב העיר, ובהם המפעלים הגדולים: "ברוב המקומות הגיעו מרבית הפועלים לעבודה. בסך הכל מעסקים בירושלים כשלושת אל־פים פועלים מהגדה ועוד כמספר הזה ערבים ממזרח העיר, ואני שמח שרובם לא שבתו", אמר מזכיר מועצת פועלי ירושלים, ניסן הרפז.

לא מעט בתי קפה ומסעדות לעומת זאת, היו בבעיה, לאחר שחלק מהעובד־דים לא הגיע. במסעדת החומוס במדר־חוב הירושלמי גייסו פועלים יהודים זמ־ניים, שנאצלו לעסוק בעבודת מלצרות ובשטיפת כלים, שבימים כתיקונם עוס־קים בהם ערבים.

במאפיית אנג'ל מועסקים כ־60 ערבים מהשטחים ומספר דומה ממזרח ירוש־לים ומאבו־גוש. "מבין פועלי השטחים נעדרו רק כ־10 עובדים", סיפר יואל חי־יט, ממנהלי המאפיה.

שביתת ההזדהות של ערביי ישראל עברה אתמול בכפרי המשולש בשקט יחסי. ביומני המשטרה לא נרשמו הפ־רות סדר רציניות למעט מספר מחטומים וצמיגים בערים שהוצבו בכניסות ומס־פר מקרים של יידוי אבנים. מופצה שם־שת מכונית ישראלית אחת, ומכונית אחרת נרגמה באבנים.

בכניסה לכפר טייבה הוצתה לפנות בוקר מכונית סובארו גבוה. שוטרים שחשו למקום פינו אותה לשולי הכביש. במקומות בודדים במואות הכפר טיי־בה, השלים, בשעות הבוקר נעים, אב־נים לעבר כלי רכב ישראלים שחלפו בכ־ביש הראשי טול כארם־קלקיליה. בנק־רה אחד נרגמה באבנים תיחוקה מכונית של תושב־כוכב יאיר, שעה שהיתה בדרכה מהישוב לכפר סבא.

ארבע קופאיות ערביות, העובדות במרכול שבישוב כוכב יאיר אולצו אתמ־טול בכוח על־ידי צעירים ערביים לעזוב את עבודתן.

בשעות הבוקר התגבשו עשרות צעי־רים במבואות הכפר טירה, סמוך לתחנת הדלק והחלו לידות אבנים בטלקסיוור־ות לעבר מספר כלי רכב ישראלים שעב־רו במקום.

הנהגת רבקה חילל, אם לחמישה, נפ־עה מאבן שהושלכה לעברה שעה שחל־פה מהיציאה מן הכפר במכוניתה. היא טופלה בבי"ח מאיר בכפר סבא, ושוחר־רה לביתה.

בכפרי הדרוזים ברמת הגולן – מג'דל שאמס, בוקעתה, מסעדה ומין קיניה היו הפרות סדר קלות. במסעדה הובער צמיג וכובה בהתערבות המשטרה על־ידי מציתו. במג'דל שאמס ובבוקעתה היו תהלוכות מחאה והתגרדויות של מאות תושבים.

מפעלים רבים המעסיקים פועלים מן השטחים ובעיקר מרצועת עזה, שוב הר־גישו אתמול את היעדרות הפועלים מן העבודה. בנגד למקרים קודמים, בהם היתה היעדרות חלקית, לא התייצבו הפעם בכמה מפעלים כל העובדים מן השטחים.

במפעל הטקסטיל ארגמן ביבנה לדוג־מא נפגע אתמול הייצור, אך לא שותק כליל, משום שהמפעל מעסיק בקווי הי־צור גם פועלים יהודים וזרים מפורטוגל.

במפעלי המזון בצפון הארץ, בהם מר־עסקים עובדים רבים מהכפרים הערביים בגליל, התנהלה העבודה כמעט כרגיל.

'לנתק את היחסים עם ישראל'

יום הסולידריות הערבית עם ההתקוממות הפלשתינית בשטחים, הורגש בקהיר בעיקר באוניברסיטת עין־שמס, שם קיימו הסטודנטים הפגנה סוערת, בה תבעו לנתק את היחסים הדיפלומטיים עם ישראל ולגרש את השגריר הישראלי. כל בחירהמשפט במצרים קיימו דקת דומיה בדרישה מישראל לכבד את זכויות האדם. כתב שפי גבאי, תצלום אפ.

הפיגומים היו ריקים: 'מי יפרוק? יהודים? לאחד כואב הגב, שני מרגיש רע'

מאת בן כספית ואמיר גילת

מרחוק זה נראה ברגיל. אתר בניה מי־פרטי. פיגומים, בלוקים, מערבלי בטון. שלדיהם של חמישה בניינים ענקיים הנבנים והולכים במבואות תל אביב. אזורי־חן. "הצפון החדש של תל אביב", קוראים לזה.

אלא מה? כשמתקרבים, משהו מרחי־שקט. שקט מוחלט. האתר מושבת, כמו־עט לחלוטין. עבד, מחבורון, יושב ב"בוטקה" ושניים מחבריו ישנו באתר בלילה, שמרו. איפה כולם? "אף אחד לא בא", כך עבד. למה? "אללה לא יודע".

יהודה סהן, מנהל העבודה, דווקא יר־דע. אף אחד מ־60 פועלי השטחים בבני־ין שלו לא הגיע. הקבלנים דווקא באו. קבלן הטיח, קבלן הריצוף, קבלן הפסי־פס. יהודים. אלא שכל הפועלים שלהם עדבים, והם אינם.

"אם הם לא באים, כל הבניה משוגר־קת. אין מה לעשות. זה המצב וצריך להודות בו. היה צריך לבוא הינם אומו מלט, דחינו אותו למחר. מי יפרוק אותו? היהודים? אחד כואב לו הגב, השני לא מרגיש טוב. כל היהודים שעובדים פה מבוגרים. הצעיר ביותר בן 51. מיער יהו־די מתבייש לעבוד בבניין, מה לעשות. אם הערבים פה, תוך שעה האוטו מלט מפורק".

והנה מגיע צעיר פועלי הבניין היהו־דים. ציון דניאל, בן 51, עלה מפרס לפני 32 שנה. היה חייט מכובד, עבר לבניין כי "זה היה מקצוע יותר מכובד". 32 שנה פועל בניין. טפסן. "לא, לא טוב לי. איך יהיה טוב עם 850 שקל בחודש?

ציון דניאל, פועל בניין יהודי

ועוד בכל הזמן שלי".

מלון הילטון. בימים כתיקונם יותר ממאה פועלים ערבים מהשטחים. היום – הרבה פחות. חלק ישנו במלון, חלק לא הגיעו. רובם עובדים בקיבון. אז מי מנקה עכשיו בהילטון מדרים רק האנ־שים מיחסי הציבור. המשרד שלהם סגור.

השוק הסיטוני. ביום רגיל נכנסות 40 משאיות מהשטחים בין שש בבוקר לא־חת בצהריים. היום – ארבע. ארבע מש־איות, במקום ארבעים. איש הנ"א, שתפ־קידו לבדוק את "בני המיעוטים" בכני־סה, משתוף בשמש החורפית. אין עבר־דה. גם פירות וירקות כמעט ולא הגיעו. המחירים – עלו. הירקנים – כמעט ולא הגיעו. אין עבודה.

עזרת הל אביב. לא, שם דווקא שתו הרבה תה אתמול, אלא שהחבו"ה בחבר־בות, אלה עם המטאטאים, לא היו. המ־צב קשה. מתוך 350 פועלי ניקיון (230 מעזה ו־120 מהגדה), העותים לא מגי־עים כבר כמה ימים, חבריהם מהגדה לא הגיעו אתמול. אבל הגשם השוטף טיא־סא ושטף את הרחובות במקומם. בינתי־ים הכל בסדר. בינתיים.

"יש לי יחס לעבודה ואני צריך לחי־ות. מצדי, שהפוליטיקאים ישבו את הראש, לי לא אכפת מהשביתה הזו", אמר שראת רודא, פועל ערבי משפיעם, שהגיע אתמול לעבודה בעיר הדרומית בחיפה. שם, מי שרצה לשבות – שבת, ומי שהעדיף לעבוד – עבד, אלה לא הפ־ריעו לאלה.

במוסך פיכת אקספרס לא הגיעו כל הפועלים. בעל הבית, ישעיהו ברזל ובנו מלכיאל, נאלצו לעסוק בבו ידיקון בע־בודות השוטפות. "מצדי שישבתו כל יום", אומר ברזל, בן 65, יליד הארץ: "עשינו שגיאה בשנת הימים שלא מי־לקנו את כולם. עד מעט כולנו נלך ביחד פן". אמתנו לא לומדים לקח. כשהייתי ילד בצפת שיחקתי עם השכנים שלי, ובמאורעות 1929 האבא שלהם היה הראשון שבא לרצוח אותנו". הוא סבור כי ככל שהקיצוניות שלהם תגדל, יבין עם ישראל עם מי יש לו עסק. "למה אני מעסיק ערביים? תאמין לי, אין ברירה. היהודים לא רוצים לעבוד".

בוואדי ניסנאס, אחד מהרימים הער־בים הגדולים בעיר, היתה אתמול שבי־תת מסחר מלאה. בעל מכולת אמר לנו בכלים עדינות: "לא נעים לא לשבות". כשהוא נעל את חנותו הודה: "ברור שהיו לחצים של מארגני השביתה".

הנשיא קוסיגה: המצב בשטחים הוא ביטוי למועקה בשל הקיפאון המדיני

מאת רפאל מן

"האירועים האחרונים בשטחים מצבי־עים על כך שיש צורך בועידה בינלאומית כדי לקדם את תהליך השלום, כי עד היום לא נמצאה שום נוסחה מציאותית אחרת", אמר אתמול שר החוץ האיטלקי, ג'וליו אנ־דראוטי, בשיחה עם מ"מ רה"מ ושר החוץ, שמעון פרס.

נשיא איטליה, פרנצ'סקו קוסיגה, אמר לפרס כי החליט לבוא לישראל לאחר הדר־יוצאות עם הממשלה ברומא, ולמרות לוד־צים שהופעלו כדי להביא לביטול הביקור. לדבריו, המצב בשטחים הוא ביטוי למועד־קה ולהעדר תקווה בשל הקיפאון המדיני.

קוסיגה ואנדראוטי נפגשו עם פרס אתמ־טול בבוקר, שעה קלה בסדום סיימו את בי־קורם בארץ, שהוגדר כ"ביקור של שכנות טובה".

קוסיגה אמר לפרס כי יש להגביר את המאמץ המדיני לשלום, למען ישראל ולמ־ען האוכלוסיה הערבית. הוא הביע ידידות לישראל ולרצונה לחיות בבטחון, ואמר כי איטליה תהיה מוכנה לסייע בתהליך השל־ום.

פרס אמר כי קפאון בתהליך השלום יש־דת את הקיצוניים ואת הדפאת.

קניון לב חדרה
ע"ש פייגה רויכמן
אחים רויכמן מזמינים
את תושבי חדרה והסביבה
להשתתף בטקס
הנחת אבן הפינה לקניון
שיתקיים מחר, יום רביעי ב' בטבת תשמ"ח
23.12.1987 בשעה 3 אחה"צ
בחסות ראש העיר חדרה
אינג' יחיאל כהנא

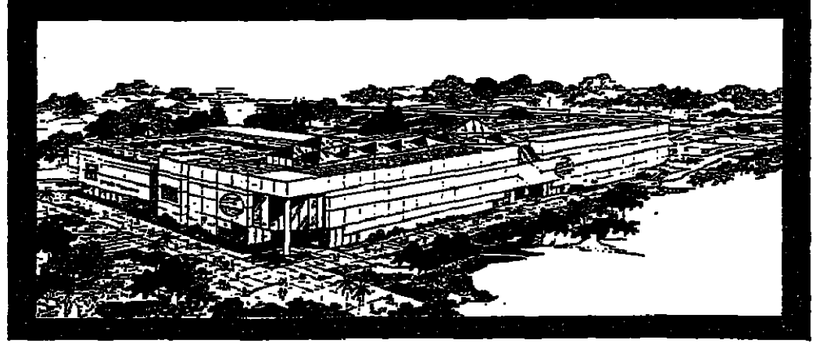

שמיר: צרת ערביי ישראל שתמיד נגררו אחר הקיצונים וזה הביא עליהם אסונות

ציין בפורום קירקפטריק שכחות הבטחון פועלים באיפוק ששום מדינה לא נוהגת כך בתנאים דומים

מאת דן ארקין

"הבטחון והסדר קודמים לדמוקרטיה הי־פה. לכן נמשיך להשליט חוק וסדר באמצ־עות כוחות הבטחון שלנו, גם אם ישנם בשטח צלמים וכתבים הוקרים כל פער־לה, וגם אם ברור לכל כי אי אפשר לסמוך על אמצעי התקשורת שהם יהגו באחריות ולא יבליטו את השלילי מעבר לכל פרו־פורציה סבירה. מול נסיונות לעוות את האמת עלינו, אסור להיכנע לשיקולי תד־מית, שהם המוצר המובהק של אמצעי התקשורת", אמר אתמול ראש הממשלה, יצחק שמיר, בחופיעו בפני משתתפי הכנס השלישי של פורום ג'ין קירקפטריק.

ראש הממשלה הרחיב את הדיבור על ערביי ארץ ישראל ביום השביתה הכללית: "צרתם של ערביי ישראל מאז ומחילה הס־אה, כי תמיד נגררו אחרי הזוגים הקיצוני־ים וזה הביא עליהם אסונות. לאזרחים הערבים של המדינה אין שום סיבה להיגרר אחרי הרפתקנים ומנהיגות קיצוניים. הם מסכנים על ידי כך את מה שהשיגו ומה שהם עומדים להשיג". שמיר אמר כי לש־ביתה אצל הערבים יש משמעות היסטו־רית – בעבר היו שביתות כאלו פתח למה־מות ולטרגדיות לאזרחים הערבים. "אנו סבורים שהארגונים הללו ייפסקו בהקדם. כוחות הבטחון עושים מאמץ מירבי לש־מור על הסדר, להגן על החיים ולעשות זאת במאמץ מירבי למנוע אבידות ועל ידי איפוק שאין מדינה בעולם שכך נוהגת בתנאים דומים".

בבית המחוקקים התלוצצו אתמול: 'הכנסת מחכה לרבין' ובינתיים דנו בעניני מס עזבון

מאת יוסף צוריאל

הכנסת לא הוגשה מהאירועים האלי־מים שהיו אתמול משני עברי הקו הירוק. נמסרה הודעה על כך ש־17 הצעות לסדר הוגשו בנושאים אלה ובמליאה כמעט ר־קה, נדונו עניני מס עזבון ופיצויי פיטורין.

הופצה ההלצה: "הכנסת מחכה לרבין", על משקל הפזמון "נאצר מחכה לרבין".

ובינתיים מראתה הכנסת, כאילו מפתחה במקרה. יו"ר הכנסת שלמה הלל אמר: "קבלנו על עצמנו לקיים בירושלים את הבטחון והגישה החפשית של בני כל הד־תות למקומות הקודשים להם. ואני חש שישנה הזדרפות".

סיעת המערך שמרה אתמול על שתיקה. לעומתה, סיעת הליכוד פרסמה תגובות של אחדים מחבריה. ח"כ מנחם גולדשטיין סבר: "צריך לנעות את שביתת ראשי המועצות הערביות". ח"כ עזרי לנדאו קבע: "הפרות הסדר בקרב ערביי ישראל, הם ניצנים ראשונים להיסנקות הלקים מא"י".

סיעת הנפד"ל פרסמה, שהיא "מביעה צער על שביתת ערביי ישראל, ודואה אותן בחומרה רבה". ותגובת התנועה: "שביתת ערביי ישראל לא 'יום שלום' אלא הכרזת מלחמה על המדינה".

גם הליכוד מתנגד להצעת קופמן להחזיר הממשל הצבאי

שמיר: מה שהתאים בשנות ה־50 אינו טוב היום - אין הצעה להחזרת הממשל הצבאי על סדר יום הממשלה

מאת יוסף צוריאל ודן ארקין

יו"ר סיעת הליכוד, חיים קופמן, היה אתמול מטרה לבקורת והסתייגות, גם מצד סיעתו, בגלל ההצעה שלו לשקול מחדש הסלת מימשל צבאי על ערביי ישראל.

המובילה היתה שרה דורון, המכהנת גם היא כיו"ר סיעת הליכוד. טענה "אני מתנגדת להסלת מימשל צבאי, דחתה את הרעיון על הסף".

ח"כ דן מרידור נעזר באמצעי שבו ניסה להסתייע ח"כ קופמן. הוא אמר: "אני מעריף את דרכו של מנחם בגין שביטל את המימשל הצבאי, על דרכו של בן־גוריון שהטיל את המימשל הצבאי".

ח"כ יגאל כהן גרס: "רוב ערביי ישראל רוצים בדו־קיום וחיים משותפים בין יהודים לערבים. לכן לא נחוץ מימשל צבאי. צריך להוקיע את המנהיגים הקיצוניים הגורמים את ערביי ישראל, למצב שאינם רוצים בו".

דעת ח"כ אמנון רובינשטיין משינוי הי־תה זו: "יש כוחות בימין הישראלי שלא יוותו ולא ישקטו עד אשר יהפכו את הר־ליל המשולש לרצועת עזה מספר שנים".

ח"כ מוחמד מיעארי מהרשימה המתקד־מת ניסה הדעה ובה נאמר: "גורליסימו קאופמן, דיקטטור במהדורות כיס, חשף הלכי רוח ותכניות הנהגת בסביבתו הקרו־בה".

בתשובה לשאלה על אפשרות החזרת מימשל צבאי לערביי ישראל אמר אתמול ראש הממשלה יצחק שמיר, בבוא של פר־רום קירקפטריק: "אינני סבור שישראל יכולה ללכת אחורה. מה שהתאים בשנות ה־50 לא טוב היום והצעה כזו איננה עומ־דת על סדר היום של הממשלה".

מנחם והט מוסר:

ראש עירית נצרת, ח"כ תופיק זייאד, הישווה אתמול את ח"כ הצעתו של חיים קופמן בדבר החזרת הממשל הצבאי לגליל, לחלוטין של קוף השואף לחזור לגזענל.

■ הסדר לתגיעות הסילווסטר באישור ועדת הפנים

יש הסדר לגבי חגיגות הסילווסטר. הפעם באישור ועדת הפנים של הכנסת.

לאחר דיונים ממושכים, במליאה, וב־וועדה, הוחלט אתמול: "מתוך הכרה בזכו־תו של כל אדם בישראל לחגוג את מועדיו על פי אמונתו ודתו, יהיו בתי המלון רש־אים לקיים חגיגות השנה החדשה לאורחי המלון הרוצים בכך.

סייג אחד: הוועדה פונה לבעלי בתי המלון בירושלים שלא לתת פרסום פומבי לחגיגות השנה החדשה, ולהימנע מלהשת־מש בביטוי "סילווסטר".

■ רובינשטיין מציע להגביל רחיית השירות של תלמידי הישיבות

להגביל את סמכות שר הבטחון לדחות שירותם הצבאי של תלמידי ישיבות מעבר לתקופה של ארבע שנים – זו תמצית הצ־עת חוק פרטית שהגיש אתמול ח"כ אמנון רובינשטיין.

בדברי ההסבר נאמר, כי ההסדר הנוכ־חי, "הפך למעשה אמצעי למתן פטור סי־טונאי מהשירות בצה"ל לשקטור שלם באוכלוסיה, תוך עיוות רצון המחוקק, וי־צירת אפליה בלתי נסבלת בתחום שהוא הרגיש ביותר בחייהם בארץ – הזוכה לש־את בנטל ההגנה על המדינה, ובסיכונים הכרוכים בכך".

בהרכב הנוכחי של הקואליציה, וסמי־כות ההגשה לתקופה הבחירות, מעטים מאד הסיכויים שהצעת חוק זו תזכה לד־שומת לב, מצד המערך והליכוד.

אדמון תוקף ההחלטה לשלוח את ירדנה ארזי לאירוויזיון בלי תחרות

מאת יוסי חרסונסקי, אילנה באום ואדר אבישר

דוד אדמון, המשמש ליו"ר הנהלת רשות השידור, ונקף את הנחלת הנהלת הרשות משלשום לבטל את תחרות קדם־אירוויזי־ון, ולהעמיד את הזמרת ירדנה ארזי כמו־עמדת בלעדית ויחידה לייצג את ישראל בתחרות האירוויזיון שתישדר בסוף אפריל באירלנד.

לדעת אדמון, ההחלטה סותרת את רוח חוק רשות השידור, הקובע כי תחרות ה"קדם" נועדה לפתח ולעודד את היצירה המקורית בתחום הזמר והפזמון. לדברי אדמון, ההחלטה נתקבלה בפיזות רבה, לאחר שתחרות ה"קדם" בוטלה עקב הש־ביתה המתושכת ברשות השידור. בסקום לחקים ועדה מקצועית שתבחר את נציגו לאירוויזיון מתוך שיקולים מקצועיים טהורים, העדיפו, לדבריו, בחירה שרירו־תית ולא דמוקרטית. "אם כבר ביטלו, אז למה מיהרו להחליט. מה בער להם?" מביע אדמון תמיהתו. אדמון אף סבור כי ההחל־טה יוצרת תקדים מסוכן, שהרי גם בשנה הבאה עלולים להחליט על צורת בחירה כזו, שאינה מתחשבת במאות יוצרים וזמ־רים, הרואים בקדם אירוויזיון קרש קפיצה לשגשוג בבידור ובמוסיקה.

שלא כמו בשנים קודמות החליטה הנה־לת הטלוויזיה לבטל את תחרות הקדם־אירוויזיון ולבחור בירדנה ארזי עקב הש־ביתה אשר שיבשה את ההכנות לקדם אירוויזיון. מספר פעמים בעבר שלחה ישר־אל לתחרות האירוויזיון זמרים בלא לקיים תחרות מוקדמת. ארזי ותצטרך להגיש לר־שות השידור מספר שירים ואחד מהם ייב־חר לייצג את ישראל באירלנד.

קהילת האמנים והזמרים קיבלה באדי־שות יחסית את הידיעה בדבר ביטול תחר־רות הקדם אירוויזיון. לפחות כלפי חוץ הפ־גינו אותם אמנים שלא היו עסוקים אתמול בפסטיגל, בפסטיוואל או במופע לילדים אחר – חוסר עניין בתחרות. "האירוויזיון לא מזיז לי, התחרות ומה שמסביב לה לא ער־שה לי שום דבר" הגיבה הזמרת דפנה אר־מוני, באופן דומה הגיב המעבד יוחר אש־דות.

מי שלא היה רגוע מהידיעה היה הזמר צביקה פיק שהתכוון השנה להסתער על המקום הראשון בקדם אירוויזיון, "אני מא־מין שהנהלת הרשות בחרה בזמרת הטובה ביותר שיכולה לייצג אותנו. אישית, אני לא מאמין שהרשות לא יכלה לארגן תחר־רות מפאת חוסר הזמן, זה קישקוש.

אילנית, מי שייצגה את ישראל באירוויז־יון: "מצד אחד אני בעד רעיון של תחרות קדם אירוויזיון, תחרות שמתנת לכל אמן להפגין את כוחו. אך מצד שני אין לי ספק שהפעם נבחרה האמנית המתאימה ביותר לצורך העניין".

"הש.ג. זה לא צה"ל" אמר ראש אכ"א שהמליץ להדיח רס"ן ו־3 נגדים מליל הגילשונים

מאת יוסף ולטר

קצין בדרגת רס"ן ו־3 נגדים, שלא פעלו לפי אמות מידה מקובלות בליל הגילשו־נים, יודחו מצה"ל, ועניינם של קצין ושני חיילים נוספים שפעולתם נמצאה לקויה, יטופלו על ידי מפקדם, בעקבות המלצותיו של ראש אכ"א, אלוף מתן וילנאי.

אלוף וילנאי הדגיש בהמלצותיו את פעולתם של שני חיילים שפעלו למופת: סמל גדעון בשארי, שהגיע למגע אש עם המחבל והרגו, וסמל אלון וולפין שעם זי־הוי הידיו רק לטפל בנפגעים ולמרות שנפ־צע המשיך בטיפול עד שהתמוטט.

במקביל הסתיימה בימים אלה חקירת מצ"ח בפרשה ובעקבותיה הורה הפרקליט הצבאי הראשי להעמיד לדין בפני בית־דין צבאי את קצין המבצעים של החטיבה, שהיה קצין ומדן באותו לילה ואת השומר בשער המחנה. כתב האישום נגד השניים יוגש בימים הקרובים.

אלוף וילנאי אמר אתמול במסיבת כת־בים צבאיים שמדובר בתופעה שצה"ל לא מתקל בה בעבר. "הש.ג. זה לא צה"ל" – הדגיש.

אלוף וילנאי מצא כי האירוע אינו מאפי־ין את מורמות הפעולה של צה"ל והמליץ כי לקחי המקרה ילובו במסמרות ההדרכה האימון המתאימים. סוכם גם כי תינקטנה פעולות לשיפור אבטחת מתנת עתדיים.

אורח מוושינגטון

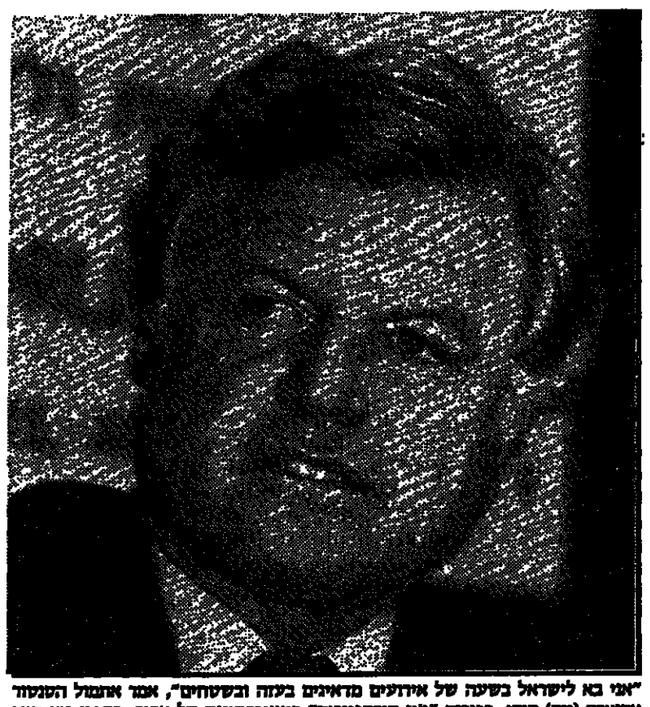

"אני בא לישראל בשעה של אירועים מדאיגים בעזה ובשטחים", אמר אתמול המנהיג אדוארד (טד) קנדי, בפורום "ג'ון קירקפטריק" באוניברסיטת תל אביב. בדברו זמן קצר לאחר שמטוסו נחת בנמל התעופה בן־גוריון, הדגיש כי השלום לא יושג על ידי אלימות ברחובות. "ניתן להגיע אליו רק אם המנהיגים משני הצדדים יישבו ביחד וידברו, ישימו קץ לאלימות וקץ למלחמות". עדיום: צילם מאיר דהב

יהודים וערבים נפגשים בעכו

בהמולת האירועים החמורים המתרחשים בימים אלה במגזר הערבי בארץ ובשטחים ייערך הע־רב, באודיטוריום בעכו, מפגש יהו־די־ערבי מיוחד במינו: ערב הוקרה על הצלת חיים בשטפונות ובים.

האירוע נערך ע"י התנועה למען ארץ ישראל טובה, "מעריב", אל־על ואמ"י בשיתוף עיריית עכו. יו"ר סניף התנועה למען ארץ ישראל סר־בה בעכו, שי לוי, מסר כי שיאו של הערב יהיה מפגש בין בני משפחתו של רס"ן אחמד פראשי מהכפר אבו סנאן, אשר נספה לאחרונה כאשר קפץ לים מעשים בדרום כדי לה־ציל חיילי צה"ל שנסחפו ברכבם בשטפונות עם המצלות על־ידו.

במפגש יופיעו בהתנדבות אמנים וחבורות זמר וביניהם הזמרת מיכל טל וחבורת הזמר מסה אשר בניצ־חו של יואב נטע. דברי קישור כתב איזי מן. ינחה האמן ג'וקי ארקין. במהלך הערב יקבלו 61 שוטרים, דיינים ואזרחים יהודים וערבים תעודות הוקרה על הצלת חיי אדם בשטפונות ובים.

האירוע בעכו מעורר תשומת לב מיוחדת בהיותו מפגש יהודי־ערבי ראשון אחר אירועי הימים האחרו־נים בריכוזי המיעוטים. המחנך הערבי מעכו ראלב אל־חאג' יקרא בטקס שיר מיוחד שכתב על חשי־בות הצלת חיי אדם.

איגודים מקצועיים יוצאים למאבק נגד שכר גבוה לבכירים

איגודים מקצועיים המאוגדים בקונפדרציה והמייצגים כ־200 אלף עובדים יקיימו ביום א' הקרוב הפגנה מול משרד ראש הממשלה בירושלים, במועד קיומה של ישיבת הממשלה השבועית. נציגי האיגודים יחאו נגד השכר הגבוה המשולם לבנחזי ציבור ובכירים בשרות הציבורי.

במסיבת עתונאים בתל אביב גילה אתמול יו"ר ההסתדרות הרפואית בישראל, ד"ר רם ישי המסתן גם כיו"ר הקונפדרציה כי בתקופה שבין ה־1 באפריל 1985 ל־1 באוקטובר 1987 עלה שכרם של הבכירים בשיעור של 242 אחוז כאשר משכורתו של שכיר ממוצע במשק עלתה באותו זמן ב־131 אחוז בלבד. מדד המחירים לצרכן עלה בתקופה זו ב־183 אחוז.

בקונפדרציה חברים ונציגים של 12 איגודים והסתדרויות מקצועיות מתוך 22 איגודים מאורגנים. כל האיגודים החברים בקונפדרציה סרם חתמו על הסכם השכר בנימוק הציבורי שמתחם לפני מספר חודשים.

אלי דהן

תנועת הנוער "עזרא" של פאג"י תעודד שרות בצה"ל

תנועת הנוער המשתייכת לפועלי אגודת ישראל, "עזרא", החליטה על מהפך בשמה ובדרכה. מעתה תהיה עזרא תנועה לא רק חרדית אלא גם לאומית. הדוגלת בהתיישבות בכל חלקי ארץ ישראל השלמה, מעודדת שירות בצה"ל לבנים ושנת שירות בהתנדבות לבנות, ובכירה ללא סייג בסמכויותיה של הרבנות הראשית.

בכך היתה תנועת עזרא לגוף היחיד במדינה, המגדיר עצמו חרדי ולאומי גם־יחד, השקפותיו ניצחת, והוא מצדד בשירות הבנים בצה"ל באמצעות ישיבות הסדר או המח"ל, ובשירות לאומי לבנות בתחומי הסעד, חינוך, בריאות והתיישבות; מקבל על עצמו את מרות הרבנות הראשית, ואפילו תומך במיפגשים של נוער דתי וחילוני.

ההחלטות על המהפך בדרכה של עזרא, נתקבלו בוועידה הארצית שהתקיימה השבוע בירושלים לציון שנת ה־50 להיווסדה, בהשתתפות 220 צירים המייצגים 35 סניפים בארץ.

מנחם והט

גובשו עקרונות מקובלים להפעלת הערוץ השני

סיעת המערך הסירה את התנגדותה להמשך פעולת הוקיקה בנושא הערוץ השני.

בישיבת הנהלת הסיעה שהתקיימה אתמול, בהשתתפות השרים יעקבי ונבון, הוחלט כי יש להמשיך את הוקיקה בנושא הערוץ השני בהקדם. לאחר ישיבת הסיעה הציג השר יעקבי את עמדת המערך בישיבת הקואליציה וסקר בפניה את העקרונות שגובשו. על עקרונות אלה הסכימו גם חברי הליכוד. בישיבת הקואליציה השתתפו האחראים עידו דיסמצ'יק (מערב) ורב יודקובסקי (ידיעות אחרונות) כנציגי העתונות העלולה להיפגע בעת כינון של הערוץ השני.

העקרונות שהתגבשו בישיבה: חלק המניות של בעלי הזכיונות בשיעור מסוים יימתן כפיצוי לעתונות בתקופה של עד שלוש שנים מיום הפעלתה של הרשת השניה.

שיעור הפיצוי ייקבע על ידי השר המתמנה בהתייעצות עם מועצת הערוץ השני.

אילנה באום

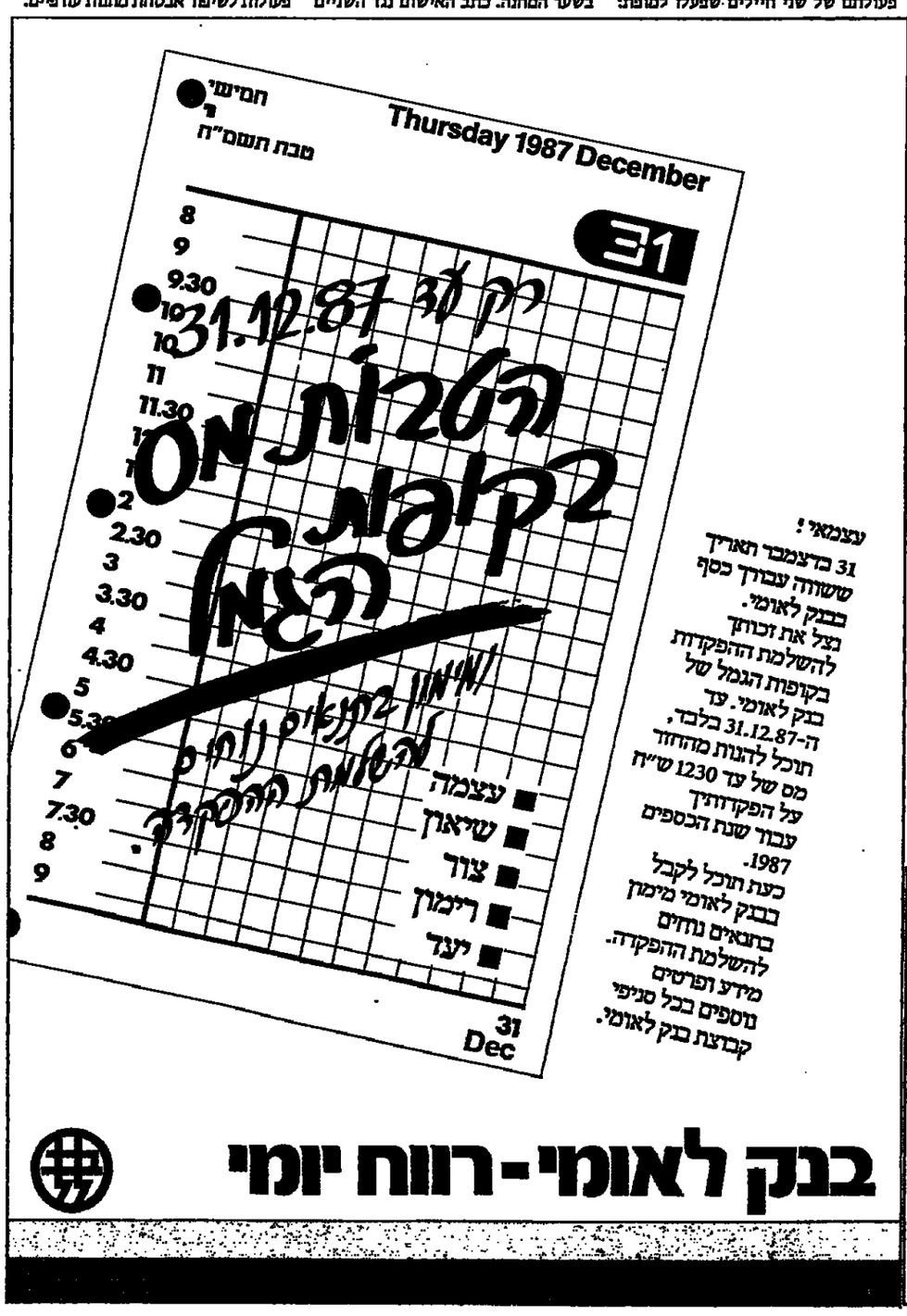

רק 26 איש ניצלו באסון המעבורת בפיליפינים

מאת כתבי סוכנויות הידיעות
במנילה

צוותים שסרקו אתמול את הים, שורץ הכרישים, כ־190 ק"מ דרומית ממנילה, לא גילו ניצולים נוספים מנוסעי המעבורת שטבעה לאחר שהתנגשה במיכלית נפט. מתוך כ־1500 נוסעים רק 26 איש ניצלו.

המעבורת הפיליפינית דונה פאז, שמשקלה 2,215 טון, התנגשה במיכלית הפיליפינית ויקטור, שמשקלה 629 טון, שלשום בשעה 10 בלילה.

דובר בסיס הצי האמריקני באיזור אמר כי צוות חילוץ ואיתור אמריקני היה נכון לסייע בפעולות ההצלה, אולם הוא לא התבקש לעשות כך בידי שלטונות הפיליפינים.

הניצולים – 24 מנוסעי דונה פאז ושני אנשי צוות של המיכלית – הועלו על סיפונה של מעבורת אחרת. רב החובל של מעבורת זו סיפר כי פנה במהירות למקום הטביעה, לאחר שאנשי צוותו הבחינו בכתם דור אש גדול.

מחברת סולפיצ'יו שיפינג ליינס, בעלת המעבורת דונה פאז, נמסר כי על סיפונה היו 1,493 מטיילים. לטענת משמר החופים דונה פאז היתה מסוגלת לשאת עד 2,200 נוסעים, אולם ניצולים אחדים טענו כי היו בה כ־3,000 איש.

מאות קרובי משפחה תודים שהצטופפו אתמול מחוץ למשרדי שיפינג ליינס בסניר לה, מחקים את רשימת הנוסעים בתקווה להציל מידע על ניצולים נוספים. אולם בר־שימה לא נכללו נוסעים שרכשו כרטיסים על סיפון הספינה.

ניצולים ספרו כי פסי שתי הספינות דל־קו בעודם התנגשו, הם לא זכרו שהופעלו צופרי אזעקה. בין הנעדרים משתי הספי־נות גם שני הקברניטים.

"האש התפשטה במהירות והקיפה את כל האוניה. מכל עבר ראינו להבות. אנשים צרחו וקפצו החוצה. העשן היה נורא. לא יכולנו לראות זה את זה, כי היה חושך. גם בים היתה אש, אבל בכל זאת קפצתי", סי־פר פאקיטו אוסאבל, בן 42. הוא איבד קשר עין עם אחותו ועם אחיינותיו.

"אנשים צעקו ובכו", סיפרה אחת הנר־צולות, אלדיה באסקל, בת 18. אביה, סל־וואדור, ניצל אף הוא, אבל סבה ודודה נעדרים. אלדיה סובלת כוויות חמורות בפניה ובגופה. ניצול אחר, פרנסיסקו מיר־גס, סיפר: "שמעתי הרבה אנשים צרחים 'אמא, אבא, איפה אתם?'".

המעבורות, המשמשות כלי תחבורה נפוץ בין איי הפיליפינים, ידועות לשמצה בעומס יתר ובמעקב הלקוי אחר שמות הנוסעים. משמר החופים נדרש על פי החוק לפקח על המעבורות כדי לוודא שאינן נוסעות בתפוסה עודפת וכי כל נוס־עיהן רשומים. אולם בפועל רק חברות ספ־נות גדולות מקיימות מעקב על נוסעיהן ובגלל הרשימות אינן מלאות. כל מי שרוכשים את כרטיסי הנסיעה בהיותם על הספינה, נכללים רק לעיתים רחוקות בר־שימת הנוסעים.

ניצולים מאסון ההתנגשות טענו כי המעבורת היתה כה עמוסה בנוסעים עד כי מאות ישבו על הרצפות בשלוש סיפנים.

לאחר אסון דומה, בקנה מידה קטן יר־תר, שהתרחש ב־1981, כאשר התפוצצות במעבורת גרמה למותם של 13 איש, שחלי־קם לא היו כלולים ברשימות הנוסעים, הבטיחו פקידי הרשויות כי נקטו צעדים להבטיח את בטיחותן של הספינות.

עשרות אלפים מצאו מותם באסונות הגדולים של המאה

אסון המעבורת אתמול בפיליפינים הוא אחד מהאסונות הימיים הגדולים במאה העשרים. עשרות אלפים מצאו בו את מותם בימי שלום ובימי מלחמה:

נובמבר 1948 – אניית משא ועליה 6000 אזרחים וחיילים שפונו ממנצ'וריה בידי הממשלה הלאומנית התפוצצה בלב ים. אין ניצולים.

יוני 1945 – צוללת סובייטית הס־ביעה את האניה הגרמנית "הילהלם גר־סטלוף" בים הבלטי. 5100 הרוגים.

דצמבר 1948 – אניית פליטים הוד־פוצצה מול שנחאי. 3920 הרוגים.

פברואר 1916 – 3100 בני אדם מהרגו באשר הסיירת הצרפתית "פרובאנס" טבעה בים התיכון.

דצמבר 1917 – אניית תחמושת צרפתית ואניית משא בלגית התנגשו בנמל האליפקס, קנדה. 1600 הרוגים.

אפריל 1912 – הטיטאניק טבעה באוקינוס האטלנטי. 1503 הרוגים.

מאי 1915 – צוללת גרמנית הטביעה את אניית הנוסעים לוזיטאניה. 1198 הרוגים.

ספטמבר 1954 – טביעת מעבורת בינפן. 1172 הרוגים.

יוני 1904 – האניה ג'נרל סלוקום עלתה באש מול ניו־יורק. 1030 הרו־גים. א.פ.

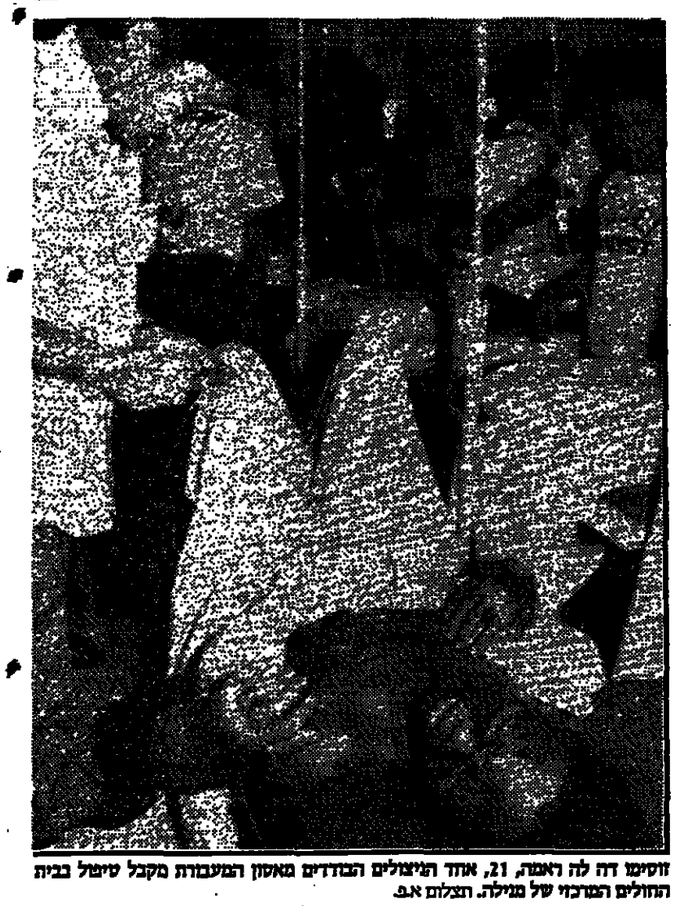

זוסימו דה לה ראמה, 21, אחד הניצולים הבודדים מאסון המעבורת מקבל טיפול בבית החולים המרכזי של מנילה. תצלום א.פ.

הבריטים יהיו רשאים לקרוא על נסיון להפיל ממשלתם

מאת י. פינקלסטון
סופר מעריב בלונדון

ממשלת בריטניה נחלה תבוסה גדולה במאבקה המשפטי המתמשך, בו בקשה לא־סור על עתונים בריטיים להדפיס קטעים מן הספר "לוכד המרגלים", שכתב איש השירות החשאי הבריטי לשעבר, פיטר ר־יט.

רייט, שהיה בעל תפקיד בכיר ב־mi5, שירות הבטחון הבריטי, טען בספרו כי אר־שי השירות תיכננו להפיל את ממשלתו של הרולד וילסון, השתילו מכשירי האזנה בשגרירויות וזממו לרצוח את שליט מצ־רים, נאצר. הוא קבע עוד כי ראש השירות החשאי עצמו, סר רונ'ד הולים, היה מרגל סובייטי.

שופט בית המשפט העליון דחה את בק־שת התובע הכללי להוציא צו איסור פר־סום קבוע נגד שלושה עתונים ארציים – אובזרוור, גארדיין וסאנדיי טיימס. השופט קבע כי על העתונות מוטלת החובה לחקור מחדלים שנעשו, לכאורה, במשרדי ממש־לה. "לא יתכן – קבע השופט – שהציבור הבריטי לא יוכל לקרוא על תוכנית להפיל ממשלה בבריטניה, בעוד שהציבור במדי־נות אחרות יוכל לעשות כן". השופט הד־גיש כי הנק לבטחונה של בריטניה כבר נגרם בעטיו של הספר מאחר שהוא פרסם באוסטרליה ובארה"ב.

שניים מן העורכים הקשורים בפרשה, פיטר פרסטון מגארדיין ודונאלד טלפורד מאובזרוור, רואים בפסק הדין נצחון גדול לעתונות הבריטית. שניהם זכו לקבל חזרה את הוצאות המשפט. העתון האחר סאנדיי טיימס, זכה בחלק מההוצאות.

עם היוודע פסק הדין, הודיעה ממשלת בריטניה כי תגיש ערעור, אולם הערותיו של השופט היו כה בוטות שמומחים אינם צופים שתזכה בו.

1500 אושפזו לאחר התפוצצות מחסן כימי באלכסנדריה

מאת שפי גבאי
שליח מעריב בקהיר

יותר מ־1,500 מתושבי אלכסנדריה או־שפזו אתמול בבתי־החולים לאחר שהורע־לו מגזים. במחסן לחומרים כימיים של צבא מצרים אירעה התפוצצות וענן עשן רעיל התפשט מעל לעיר. אמש נמסר על שבעה הרוגים.

הטלוויזיה המצרית מסרה אמש כי ההתפוצצות אירעה באורח פתאומי והמח־סן הגדול עלה באש. חרדה גדולה תקפה את שלושת מיליון תושבי העיר. הללו נמלטו מבתיהם וכותות הבטחון פינו את כל השכונות הקרובות למחסן. במשך שעות רבות עמלו אמבולנסים בהחשת מאות שהתעלפו וכאלה שחשו במתק לב־תי חולים.

מושל אלכסנדריה הודיע כי אין כל חשש מפני העשן, שעדיין מכסה את העיר, לאחר שהאש כובתה. הוא קרא לתושבים המתגוררים הרחק ממקום ההתפוצצות לחזור לבתיהם אך החרדה בקרבם עדיין נמשכת.

הוקמה ועדת חקירה לבדיקת נסיבות האסון.

מחליפיהם של הקוסמונאוטים הוותיקים בחלל יצאו לדרכם

שלושה קוסמונאוטים סובייטים שוגרו אתמול בחללית סויוז 4 לתחנת החלל מיר. הם יחליפו את הצוות בראשות, יורי רומנ־קו, השוהה בחלל זה 319 יום. תהיה זו הפ־עם הראשונה שכל אנשי צוות התחנה הסובייטית בחלל יוחלפו.

החללית המריאה אתמול כמתוכנן מטר־כז השיגור בביקונור, קזאחסטן, בשעה 2.18 אחר הצהריים לפי שעון מוסקווה.

סוכנות הידיעות הרשמית טא"ס פרסמה ידיעה קצרה על השיגור ותיאור קצר על תולדות חייהם של הקוסמונאוטים שבה.

בחללית נמצאים ולדימיר טיטוב, בן 40, ראש הצוות, מוסה מנארוב, בן 31, מהנדס טיסה, ואנטולי לבצ'נקו, טייס ני־סוי. למנארוב ולבצ'נקו זו טיסת החלל הראשונה.

הקוסמונאוטים בתחנת החלל מיר שגרו להם ברכה בוו הלשון: "מברכים אתכם על השיגור המוצלח. מצפים לפגוש אתכם בתחנת החלל מיר". א.פ.

מטוס צרפתי התרסק - 16 נוסעיו נהרגו

מאת תמר גולן
סופרת מעריב בפאריס

ששה־עשר נוסעים ואנשי צוות נהרגו בתאונת מטוס שהיתה אח־מול ליד העיר בורדו במרכז־צרפת. הערפל הכבד גרם לטייס לטעות באומדן המרחק כאשר החל בנחיתה. לא היו ניצולים.

המטוס שהתרסק היה שייך לחברת תעופה פרטית קטנה, "אייר ליטוראל" והוחכר בידיחברת אייר פרנס, כדי להטיס נוסעים בקוו אמסטרדם־בריסל־בורדו.

התאונה עורדה בצרפת ביקורת על העדר אמצעי בטיחות כאשר חברות התעופה הגדולות חוכרות מטוסים פרטיים מישונים או נוסלי ציוד מדרגי. נשאלה גם השאלה מדוע הטיסה לא בוטלה כאשר היה ידוע על תנאי מזג אוויר קשים. בר־לל מזג האוויר בוטלה הנחיתה בא־מסטרדם וכך ניצלו חייהם של הנוסעים שהיו אמורים לעלות שם על המטוס.

מה כבר אפשר להגיד על המכונית הזו?

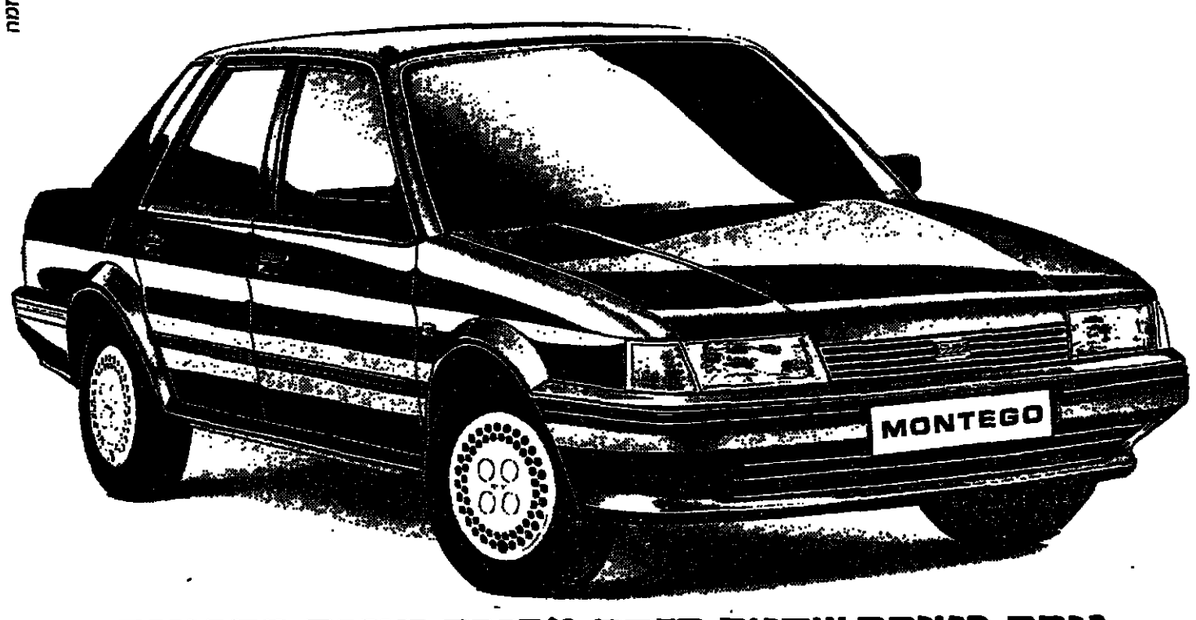

יוסמה

נוחה.בטוחה.שקטה.חזקה.מהירה.יציבה.חסכונית.
אמינה.מרווחת.אוטומטית.מצויידת...מצויינת!

מונטגו המשפחתית המובילה של אוסטין

1.3 מנוע 1275 סמ"ק, 5 דלתות, 5 הילוכים קידמיים, צבע מטאלי ללא תוספת תשלום, פתיחת רא מטען פנימית, אנטנה וחג רמקולים קדמיים, הצתה אלקטרונית, אפשרות למזגן Built-in בהתקנה מקומית.

עכשיו במבצע רק 27,300 ש"ח ובאספקה מיידית.
כולל מ.ע.מ לא כולל הפקדה

מאסטר 1.3 עכשיו במבצע רק 27,000 ש"ח ובאספקה מיידית.

1.6L מנוע 1599 סמ"ק, גיר אוטומטי או 5 הילוכים קידמיים, הגה כח, חלונות ומגילת דלתות חשמלית, צבע מטאלי ללא תוספת תשלום.
4 משענות ראש מלאות, 4 רמקולים ואנטנה, הצתה אלקטרונית, אפשרות לגג נפתח כפול SUN ROOF, שילוב שני צבעים ומזגן Built-in בהתקנה מקומית.

גיר רגיל 33,705 ש"ח
אוטומטי 37,172 ש"ח
כולל מ.ע.מ לא כולל הפקדה

1.6L סטיישן
מפרט זהה למונטגו 1.6L, 7 מקומות ישיבה (5 מבוגרים + שני ילדים). מושבים א'סימטריים עם אפשרות קפל למשטח ישר להובלה, גגון למטען.

גיר רגיל 36,407 ש"ח
אוטומטי 39,874 ש"ח
כולל מ.ע.מ לא כולל הפקדה

המכירה גם בחנויות השקים.

• המחירים נכונים ליום הפרסום ואינם כוללים אגרת רישוי ואביזרי רישוי.

AUSTIN ROVER

חברת המזרח לשיווק מכוניות (1984) בע"מ
תל אביב, דרך פ"ת 76, טל. 03-335235 • חיפה 04-523086 • נצרת סחר, בולוס, סוהיל 06-556873 קרית ביאליק אורי ספיר סוכנויות 04-756538 • ירושלים שיקבץ 02-719404 • באר שבע, יחזקאל עזרא 057-74136 • בית לחם קטן 02-741651 • קרית שמונה רכב א.א. 069-49456 ובתחנות השקם

פרופ' אלכסנדר לרנר קיבל היתר יציאה

מאת אהרן פריאל

"חבל שהאישור בא באיחור של 17 שנה. אני שמחה ומאושרת כאשר שמעתי אמש מאבי על היתר היציאה שקיבל משל־טונות ההגירה של ברה"מ כדי שיוכל סוף סוף להגיע לישראל", אמרה אמש למעריב ד"ר סוניה לרנר־לוין, בתו של המתמטיקאי פרופ' אלכסנדר לרנר, מסורב העליה הוו־תיק ביותר ומדען בעל שם עולמי.

ד"ר לרנר־לוין אמרה כי אביה טילפן אליה אמש מביתו במוסקווה ומסר לה כי קיבל הודעה בעל פה ממשרד אוביר על היתרי היציאה שניתנו לו ולמשפחת בנו ולדימיר. בתו ד"ר לרנר־לוין עלתה לישר־אל בשנת 1973. במועצה הציבורית למען יהודי ברה"מ היא משמשת יו"ר ועד הבנים של הורים מסורבי עליה.

פרופ' לרנר הגיש לראשונה בקשה לע־לות לישראל בשנת 1971 ובעקבות זאת פוטר מעבודתו במכוני המדע והמחקר במוסקווה. הוא פירסם 12 ספרי מדע ומד־קר וכ־150 מאמרים ונחשב למדען היהודי החשוב ביותר שנשאר ברה"מ.

חוסיין ידון במוסקווה בהצעה לאספקתם של מטוסי קרב

חוסיין מלך ירדן בא אתמול לבי־קור רשמי במוסקווה. משקיפים מציינים כי חוסיין ינסה לגייס תמי־כה סובייטית להטלת סנקציות על איראן כדי להביא לסיום המלחמה במפרץ. המלך יבחן גם הצעות סוב־ייטיות לספק לירדן מטוסי קרב וציוד אלקטרוני בתנאים נוחים.

סוכנות הידיעות טא"ס מסרה כי חוסיין והמלכה נור התקבלו בשדה התעופה בידי נשיא ברה"מ, אנדרי גרומיקו ובידי שר החוץ, אדוארד שוואردנאדזה.

זהו ביקור ראשון של חוסיין במוסקווה מזה חמש שנים. הרדיו הממלכתי של ירדן מסר לפני צאתו כי הוא עתיד להיפגש גם עם מנהיג בריה"מ, מיכאיל גורבצ'וב.

אל המלך התלוו ראש ממשלת ירדן, זייד ריפעי, שר החוץ, טאהר מאסרי, וראש החצר המלכותית, מרוואן קאסם.

א.פ.

חג מולד תת מימי

בפלורידה נחגג לפני שנה מלון תת ימי. אמש הציבו על קרקעית הים, מול חלונות החדרים, עץ חג המולד. תצלום א.פ.

זה רשמי: פועלי צ'כיה אינם מרוצים מהמצב הכלכלי

מנהיג האיגודים המקצועיים של צ'כוסלובקיה החזיר באמש שפורסם אתמול כי בקרב פועלי המדינה שוררת אי שביעות רצון מהמצב הכלכלי. מילוסלאב זאוואדיל נאם בשבוע שעבר בועד המרכ־זי של המפלגה הקומוניסטית ואתמול פרסמה סוכנות הידיעות הרשמית את תוכן הנאום.

משקיפים מציינים כי דבריו של זאוואד־יל תואמים את המדיניות של ההנהגה החדשה בצ'כוסלובקיה שהחליטה להתר־כז בשיני האקלים הכלכלי במדינה.

בידיעות מפראג נמסר כי הועד המרכזי של המפלגה הקומוניסטית אימץ לוח זמ־נים ליישומן של רפורמות כלכליות, כולל מדיניות חדשה בשאלות שכר. א.פ.

בול להיסול הטילים

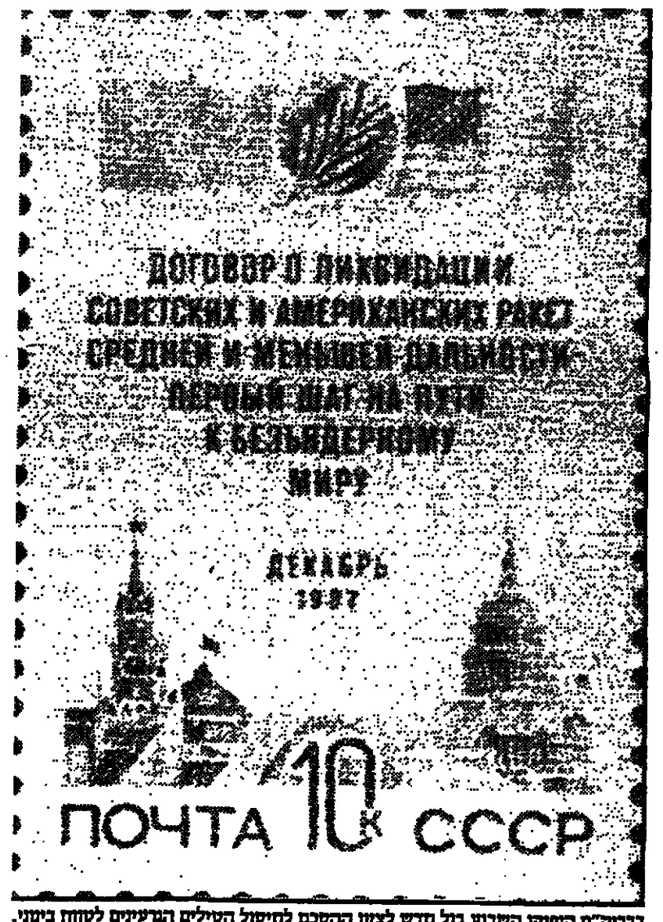

בבריה"מ הנפיקו השבוע בול חדש לציון ההסכם לחיסול הטילים הגרעיניים לטווח בינוני. הכתובת על הבול אומרת: "ההסכם לחיסול הטילים האמריקנים והסובייטים לטווח בינוני וקצר הוא הצעד הראשון לקראת עולם חופשי מנשק גרעיני". תצלום א.פ.

נכדתו של הופואה־בואני נחטפה בחסות בית המשפט

מאת תמר גולן
שופרת מעריב בפאריס

"צער גידול בנים" היא צרה שאינה פוג־עת רק באנשים פשוטים, גם נשיאים אינם נמלטים ממנה. ועד – שופט קטן יכול, לפעמים, לזקוף ראש מול השורה. אלה העובדות המרות שנאלצים ללמוד בימים אלה הופואה־בואני, הנשיא המכובד והק־שיש ביותר של אפריקה וידידו הפוליטי־ים רבי ההשפעה בצרפת. זה סיפור המע־שה: בנו הבכור של הנשיא, אוגוסטין, היה שותף להבאתה לעולם, לפני שבע וחצי שנים, של תינוקת הענוגה לשם לטיטיציה. הפעוטה נולדה מחוץ לנשואים לצעירה נאה ושמה קריסטין סו. העלמה סו היא צרפתיה בת המרובת ממוצא סנגאלי. שנים, מאז הולדת הילדה, גידלה אותה אי־מה בעוד האב לא גילה בה עניין רב. היה זה הנשיא הופואה־בואני, בן 82, שדאג לכל מחסורה של נכדתו. באמצעות שגר־רות חוף־השנהב בפאריס נשכרה לילדה ולאמה דירה מהודרת ברובע יוקרתי של פאריס, מטפלת צמודה עמדה לרשותן וקיבצה חדשיה, של למעלה מ־6000 פר־נק, נפרעה בדייקנות.

לפני חודשים אחדים החליט האב או־גוסטין כי הוא רוצה בבתו. כאשר סרבה האם לוותר עליה חטף את הילדה. שני הצדדים הגישו תביעות משפטיות מנוג־דות לבית המשפט בעיר נאנטר.

לחובעת התברר שבבית המשפט הזה לא רצה איש ל"הרגיז" את נשיא חוף השנ־הב, ידיד ותיק ודב השפעה של צרפת. התיק שלה היה "תקוע". היא הגישה תבי־עת־ביניים להחזרת בתה בבית משפט בפאריס. השופט הפריסאי החליט כי אכן, עד התברר התביעות המשפטיות בין הצד־דים, יש להחזיר את הבת לרשות האם. יתר על־כן, השופט נתן הוראה לארגן "חטיפה חוקית" של הבת כדי לבצע הל־כה־למעשה את הפסיקה שלו.

כך, בסוף השבוע שעבר, התייצבה האם כריסטין, מצויידת בצו בית המשפט, מלו־וה בשוטרות לבושות אזרחית, בבית הספר הפרטי בו לומדת בתה. המנהלת נבהלה. היא ידעה מה משמעות השם שנושאת לטיטיציה הופואה־בואני. אך החוק הצרפ־תי הוא חוק. הילדה נלקחה בידי האם. שתיהן מיהרו ללשכת השופט. לאב, שחומן לבית המשפט בדיוק לשעה שבה אורגנה "החטיפה החוקית", התברר במהרה מה קרה. השופט המליץ לאם ולבת כי "תרדנה למחוזות" עד השמע ענינן באנטר. בנו של נשיא חוף השנהב יצא זועם מבית המשפט. האם ובתה עוד הספיקו להעניק ראיון עיתונאי ואחר־כך נעלמו בחסות הס־שטרה.

מכתב ששולחים היום עד לשעה 10.00 בבוקר מגיע עוד היום ל-28 ישובים ברחבי הארץ

מכתב מהיר אקספרס שישלח אחרי השעה 10.00 בבוקר
וכן לערים שאינן ברשימה
יגיע למחרת.
בימי ו' המסירה בו ביום תהיה מוגבלת.
לפרטים נוספים - הנכם מוזמנים לבתי הדואר המרכזיים שבערים אלה.

ירושלים
תל-אביב
חיפה
נהריה
עכו
קרית מוצקין
טבריה
עפולה
חדרה
נתניה
רעננה
כפר-סבא
הרצליה
רמת השרון
פתח-תקוה
רמת-גן
גבעתיים
נמל התעופה בן-גוריון
לוד
רמלה
בת-ים
חולון
באר-שבע
ראשון-לציון
רחובות
אשדוד
אשקלון

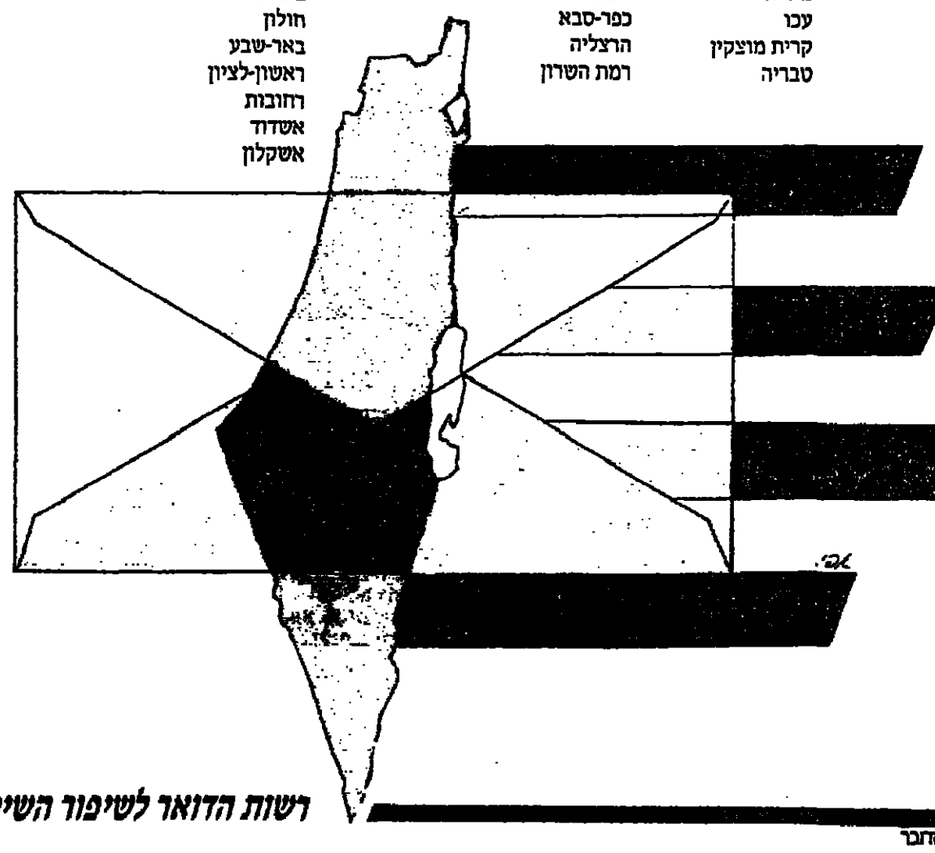

מהיר אקספרס
דואר יומי מואץ
רשות הדואר לשיפור השירות
לשכת החבר

אילת

מנהל של נשורה בביה"ח. ההנהלה המרכזית של קופת חולים הכללית התערבה אתמול בסכסוך קשה הניתן בין רופאי המרכז הרפואי יוספטל באילת, ובצעד דרסטי מינתה מטעמה מנהל רפואי למרכז. שימוש מר הל לאילת ומנוי מטעם, נועד להרגיע את הרוחות ולהחזיר את המרכז הרפואי ליחסי עבודה תקינים, לאור הסכסוכים הקשים והיחסים העכורים בין הרופאים. כמנהל זמני התמנה ד"ר יוסי פרוסט, שיכנס לתפקידו בראשית החודש הבא, מועד הפרישה הפרישה מתוכן של המנהל הנוכחי, ד"ר אדואר חורדן.

הרקע להתפרצות האיבה בקרב הרופאים, שלווהה באיומים ברצח והתנכלות, תלוה במשטרה ואף הדעת רופא כי עמיתו ניסה לדרוס אותו, נובע מרצונה של קופ"ח לבצע שינויים במערכת הביראות באילת. בין תוכניותיו היה ביטול "החקות" של רופאים בבתי המלון והקמת מרכז אירגון, במסגרת קופת חולים, שיעניק שרותים רפואיים לתיירים השוהים בבתי המלון. יישום תכנית זו גרם ל"פיצוץ" בין הרופאים, שחלקם טענו כי בכך לא תחוסל הרפואה הפרטית אלה יוגבלו ממדיה.

הדי הסכסוך הגיעו בין הרופאים גלש אל מחוץ לכותלי בית החולים ועוררו סערה בעיר. ביום ראשון הגלה באילת החתמת תושבי העיר על עצומה הקוראת לסגור את פרישתו של ד"ר רייסין, ולאפשר לו להמשיך בטיפולו למען הבראת הרפואה באילת.

נמשכים החיפושים אחרי הנעדר. מסוק של צה"ל הצטרף אתמול לחיפושים אחר מארק ואלין, תייר מצרפת בן 31, שנעדר מיום חמישי שעבר.

התייר שייצא עם חברו לטייל באזור עמרדי עמרם, לא הגיע למקום המפגש שנקבע ומאז נעלמו עקבותיו. הודעה על העלמו נמסרה למשטרה רק ביום ראשון.

היום יחפשו החיפושים באזור עמרדי עמרם.

יהודית זילברשטיין

אשדוד

צו עניינה נגד מפעל מזהם. צו סגירה מינהלי, נגד מפעל תעשיה, הוציא אתמול אריה אזולאי ראש עיריית אשדוד. הודעה על הצו נמסרה למשטרת אשדוד.

דובר העיריה דוד הרטום, מסר כי צו הסגירה המינהלי הוצא נגד מפעל *אסקוט מד כת* באזור התעשיה הצפוני בעיר הנמל. הצו בא בעקבות עבירות חוזרות שעליהן נשפט המפעל באחרונה ונקנס. מדובר בעבירה על רישיון העסקים של המפעל. בהתאם לסעיף בחוק רישוי עסקים, דרש ראש עיריית אשדוד מהמשטרה למנוע את הצו ואף להוציא מתוך המפעל *את המערכת המזהמת* מקור לאותה עבירה. מדובר בתהליך של הפרדת מתכות. לטענתו, מסר הדובר, אישור להפרדת מתכות בדרך מיכנית אך הוא מפריד מתכות בדרך שריפה ובכך נוצר זיהום סביבתי. משטרת אשדוד עדה מרגע נקטה צעדים בדיקון.

עמרא יוסב

חבל קטיף

מחסור במי תהום. כ-50 גיאוגרפים ישראלים סיירו אתמול במשך קטיף, במסגרת סיור "האגודה הגיאוגרפית הארצית הישראלית". האגודה קיימה במשך היומיים האחרונים כנס ארצי באוניברסיטת בן־גוריון בבאר־שבע ובמהלכו סיירו במשך קטיף.

הם באו במסגרת הכנס לחקור עניה וסיני, לעמוד מקרוב על הקלאות החולות והר תישבות היהודית ברצועת הקרקע הסמוכה לשפת הים בין דיר אל באלח לחאן יונס.

פרופסור יפת ב"ראשר, מנהל הכנס לחקר עניה וסיני אמר בין לגיאוגרפים כי הבעיה המרכזית באזור היא זו של המלחות המים ומחסור נובר במאגרי מים ומישקעים באזור. בעשרו האחרון ירד מפלס מי־התהום ב־2 מטרים. הכנס שוקד על הצעת פתרונות לבעיה.

עמרא יוסב

דימונה

הצעה מהנביר. נשיא הפדרציה הספרדית העולמית, ניסים נאון, הציע לראש עיריית דימונה אלי הללי, לעמוד בראש מטה להקמת קרן לגיוס כספים השקעות ועשיתיות ואחרות בארץ. נאון הציע שראשי בערים בישראל יהיו אחראים ישרות לניהול קרן ההשקעות. הצעה הועלתה בערב הצדעה לישראל של מגבית הנמרים שנערך בלוזנה, *בנוכחות מנן ראש הממשלה דוד לוי.*

רוני פופר

חיפה

קופאי מואשם בטעילה. קופאי ראשי בסניף *בנק הפועלים* ברחוב החלוץ בחיפה, רז'ה רוימי, מואשם בטעילה בכספי לקוחות של הבנק. כתב אישום נגדו הוגש אתמול לבית המשפט המחוזי בחיפה באמצעות *עזת סגן בכיר לפרקליט המחוז, משה כהן.*

החביעה טוענת כי במהלך שנת 1984 מעל הקופאי רוימי ב־8 מקרים בכספיהם של לקוחות הבנק, בסכום כולל של 106,000 שקלים ישנים. באחד המקרים, נטען, החזיק לקוח בערמה על פקודת משיכה כפולה על סכום של 30,000 שקל. בצורה זו משך מחשבונו של הלקוח שתי משיכות של 30,000 שקל כל אחת, כאשר סכום אחד מזה מסר ללקוח וסכום דומה *השאיר לעצמו. הלקוח לא הרגיש במביכה* זו.

דוד זוהר

משכורת פיקטיבית במי זמי. מלצרי מסעדת מי זמי בחיפה קיבלו משכורות פיקטיביות והוכרחו להחזיר להנהלה בו במקום את הסכום ששולם להם, לאחר שהתגלו על גב הצ'קים שקיבלו, טוען היועץ המשפטי של מועצת פועלי חיפה, ע"ד יוסי כץ, בדיעה שהגיש אתמול לבית הדין לעבודה בחיפה. כתב הטענה מרגש הוגש.

עד נטען בהביעה כי בעקבות פניית מועצת הפועלים נקטה ההנהלה בצעדים חד צדדיים הנרמזים, לטענתו, הפרה של *הוק כנף: גבייה מחיר של 26 ש"ח תמורת* האוכלות שהמלצרים סועדים בתוך המשמרת, הוצאתם לחופשה ללא תשלום והפרת שעות מעבודתם.

ע"ד כץ ביקש להוציא צו־מניעה זמני האוסר על ההנהלה לשנות את סדרי העבודה ולגבות תשלום העולה על עלות האוכלות ולשלם למלצרים עבור הלנת שכר בתוספת ריבית.

אמיר גילת

טירת הכרמל

משליך הדימונים. מעצרם של שלמה רוד מים בן 23 מטירת הכרמל החשוד בגניבת עשרות דימונים מבסיס צבאי הארץ אתמול בבית משפט השלום בחיפה ב־15 יום. המשטרה טוענת כי רחמים נעצר לאחר שסחר את הדימונים לסוכן משטרתי.

מפקח דוד פולטן טען כי מדובר בגניבת 32 דימונים שנמכרו לעבריינים לצורך חיסולי חשבונות בישוב. לפי החשד, הושלך אחד מהדימונים לעבר מונית חונה והשני לעבר מערכון הסוקר.

השופט רפאל חורסנסקי קבע כי מדובר במעשה חמור של גניבת דימונים מבסיס צבאי ושימוש בהם לצורך מטרה פלילית הזרה על הארכת מעצרו של החשוד.

אמיר גילת

לוד

פרויקט שקום עוקי. פרויקט עוקי לשיפוץ ההרחבה של 52 בתים משותפים ועוד כ־ים אלה בלוד. המבצע מתקיים על ידי האגודה לתרבות הדיור של העירייה ומשתתפת בו חמש חברות קבלניות אשר זכו במכרזים לביצוע העבודות. עד עתה שופצו עשרים ושלושה ביניים בכל רחבי העיר. עלות הפרויקט כ־500 אלף שקלים. מחיר ההשתתפות לכל דייר 900 שקל המשולם בשלושה תשלומים. למיעוטי יכולת, יתפרס התשלום על פני 10 תשלומים חודשיים. עדיפות לוד אשר תכנה את הפרויקט מפקחת על ביצועו ומעניקה למשתתפים בו *ייעוץ מכני ומשפטי חינם.*

צבי קליינמן

עכו

פיצוץ בחדר המדרגות. בפתח דירת ממדים בקומה ג' של בית בעכו, התפוצץ, אור לי־ום אתמול, מטען נפץ קטן. איש לא נפגע.

המטען הוצמד למשקוף דלת בכניסה לדירה. מהתפוצצות נהרסה הדלת ונפגעו שתי דלתות אחרות באותו חדר המדרגות. הדירה שייכת לתושב המורכב למשטרה, ששוחרר לפני כחצי שנה מהכלא. המשטרה מעריכה כי מדובר בפיגוע על רקע פלילי. תושב עכו נעצר לחקירה כחשוד במעשה.

מאיר הראובני

תל־אביב

לוס־אנגלס מאמצת את ע"מי. מועצת הנהלים של הפדרציה היהודית של לוס־אנגלס אישרה שלשום פה אחד את אימוצו של פרויקט שיקום שכונת ע"מי ביפו על ידי הפדרציה.

זהו פרויקט שיקום השכונות השלישי אותו מאמצת הפדרציה, והיא התחייבה להקצות עד 10 מיליון דולר ב־10 השנים הקרובות לפרויקט, בו שותפה גם עיריית תל־אביב, משרד השיכון והסוכנות היהודית.

המיוחד בפרויקט זה הוא שכספי יהודים אמריקאים מופנים לשיקום שכונה שבה אחוז גדול של תושבים ערבים. דוד גיל, יו"ר הועדה לפרויקט השיקום אמר "הקהילה המערבית היהודית ערבית של ע"מי־לב יש קיבלה עדיפות ראשונה במערכה מהממשלה ומעיריית תל־אביב.

בין החובות המיוחדות לשכונה, הקמת שני מרכזי לימוד קהילתיים, יהודי וערבי, מילגות לימודים, שיתופים קהילתיים ואי־נטרטיביים ועוד.

הפדרציה תהיה שותפה מלאה לתכנון הפרויקט וחיבור אפשרות כי תסגר מחדש חיים מקצועיים, כפי שנעשה בשכונת מגורה ובבית־שאן.

בן כספית

המסעדה לא הוצתה

מסעדת "משכנות הרועים" שמאחורי ארמון הנציב בירושלים לא הוצתה כפי שפורסם שלשום בטעות במעריב, והיא פתוחה ומוכנה לקלוט אורחים. בעל המסעדה, שבתאי בריל, מסר לסופר *מעריב* כי *הנוק היחיד שנגרם לבניין המסעדה מפו* הסתבר בשטשות מנפצות והשחתות מספר דהיטים – נזק שכבר תוקן.

המתפרעים מהכפר אבו־דיס אמנם הצי־תו מכונה בחצר המשמש למנוע השומר וכן מכונה קטן נוסף המשמש כמחסן, אולם האש כלל לא הגיעה לבניין המסעדה שכאמור מתפקדת כבימים כתקונם לאחר השי־פוץ המהיר.

המשפחה המעוצבת

משפחות קניץ, זכתה אמש בתואר "המשפחה המעוצבת", בתחרות למשפחות העוסקות בספורט, אשר אורגנה על־ידי מוסף מעריב לעיצוב ודיור "בית וגן". כ־60 משפחות נרשמו לתחרות, עשר מהן עלו לשלב הגמר שנערך אתמול במלון "השרון" בהרצליה. בני כל המשפחות הגיעו כישורים. ההשופטים בחרו לבסוף במשפחת קניץ מבמכורת, המשלבת שלושה דורות של ספורטאים: שבתאי עליזה קניץ (מימין), בת 88, שזכתה השנה בתואר אלופת העולם בריצת שדה לותיקים. הבן מיכה (באמצע), ספורטאי ומרצה במיכללה לחינוך גופני במכון וינגייט, אשתו דבורה (משמאל) ושלושת הנכדים, שגם הם ספורטאים. כרגע אדיות ורתם; צילם: נאה הבר

עובד מפעל מכתשים בב"ש לקה בהרעלה חמורה מאושפז במצב אנוש

מאת רוני סופר

עמי הדרמין, בן 52, כימאי במפעל מכתשים בבאר־שבע, מאושפז מאז יום ה' שעבר במצב אנוש במחלקה לטיפול נמרץ בבית החולים *סורוקה*. הדרמין לקה בהרעלת דם חמורה והמשטרה בדקה אם הורעל כתוצאה מעבודתו עם חומרים כימיים במכתשים.

ביום ה' בבוקר, הובהל האיש לבית החולים *סורוקה* בקשה למשטרת באר־שבע, לבדוק אם האיש הורעל כתוצאה מעבודתו בפעל *מכתשים*. המשטרה פנתה למשרד העבודה והרווחה על מנת שיבדוק את הנושא.

מבית החולים *סורוקה* נמסר, שלמרות מאמצי הרופאים, מוסיף מצב החולה להיות אנוש. הדרמין נוקק לטיפול בדיאליזה לאיזון המצב החומצי־הבסיסי בגוף ולמכשיר הנשמה. בני משפחתו של הכימאי, אינם מעוניינים בשלב זה להטיח האשמות במפעל בו הועסק האב.

"מה שחשוב לנו כרגע, זה לעסוק בדברים שיכולים לעזור ולהציל את אבא", אמר הבן עופר.

תמר ואליאב אריאלי
שמחים להודיע על הולדת
הבן – הבכור
נכד
לרבקה ואליעזר שלומוביץ | לשרה וצבי אריאלי
בן
לרגינה ובן־ציון אריאלי
תל־אביב | ר' רבשי של חנוכה | 16.12.87

לאלין ושמעון חפץ
ברכת מזל־טוב
בהגיע בתכם **נוידב**
למצוות
משפחת "מעריב"

דניאלה ודן סנטו
חובקים בן
ושמו **יונתן**
נכד ל־
שושנה גרדוש | דניאלה ואשר סנטו
קריאל גרדוש
ל' בכסלו, תשמ"ח | 21.12.1987

לידיעת ציבור רואי החשבון,
יועצי המס, מנהלי החשבונות, החשבים,
מנהלי החברות והעצמאים בישראל
עומד להופיע
נוסח משולב ומעודכן של הוראות מס הכנסה
ניהול חשבונות בשילוב עם תקנות מע"מ, ניהול
חשבונות לשנת 1988. מעודכן ע"י,
ישראל פניני – רואה חשבון
ההמצאה: חשבונאות רב מטבעות בע"מ, שד' רוטשילד 6
תל־אביב 66881 טלפון 03-650841
מחיר, כולל מע"מ 34.5 ש"ח
(תוספת להוצאות משלוח – 3 שיח).

לשרה וצבי אריאלי
ברכת מזל טוב להולדת
הנכד – הבכור
משפחת "מעריב"

לקריאל גרדוש (דוש)
ברכת מזל טוב
להולדת **הנכד**
משפחת "מעריב"

איריס קובלין | **זוהר איתן**
נישאו
בלוזניה | 20.12.87

טבריה קלאב הוטל
עמותת בעלי יחידות "טיים-שרינג"
ב"טבריה קלאב־הוטל"
הדיון המשפטי שהיה אמור להתקיים בכל הבקשות ביום 23.12.87 בפני כבוד השופט לויט בביהמ"ש המחוזי ברח' ויצמן בת"א נדחה.
ביום 10.12.87 התקיימה ישיבה של ועד העמותה, ובה נבחרו החברים:
פאול טרימר – בתפקיד יו"ר הועד,
יעקב לוי – סגן יו"ר,
אלישע יהודאי – מזכר העמותה.
יו"ר הועד וסגנו מנהלים עתה מו"מ עם בעלי המלון לאפשר הצטרפות להסדר לבעלי היחידות שטרם הצטרפו.
אנו נפרסם מודעה נוספת לגבי מועד חדש לקיום הדיון המשפטי שנדחה, או לחילופין, אפשרות הצטרפות להסדר בהתאם למו"מ המתנהל כיום.
חתומים: **פאול טרימר** – יו"ר הועד
יעקב לוי – משפטן, סגן יו"ר

למחלקה אורטופדית
בביה"ח רוטשילד בחיפה
למנהל, לרופאים, לאחים
לאחיות ולצוות העוזרים
הרבה תודה והוקרה
על הטיפול
המסור והנאמן
מאת
פלצמן גרונים

ד"ר גולדברג: 131 דקירות בדקה וחצי - בהחלט מעשה אפשרי

על לוח קיטון הדגים אתמול ד"ר גיל גולדברג לפני קהל אולם 801 ביצוע 13 דקירות בארבע שניות באמצעות דוקן. ד"ר גולדברג שהעיד מטעם ההגנה במשפט סם של שמעיה אנגל, הרצל אביסן ויעקב שמש המאשימים ברצח חיים שושן, נסה תחזות דעת השוללת את המסקנה כי שני אנשים דקרו את שושן.

ד"ר גולדברג סיפר בביה"משפט על ניסוי שערך בביתו ואשר בו הצליח להחדיר בסרית 131 דקירות בזמן של דקה וחצי. בהתייחסו למיקבצי הדקירות שנמצאו על מפתו של שושן אמר ד"ר גולדברג שבמצב של מאבק סביר שהנדקר מנסה להתנועע ולהתנגד ולכן החתכים שונים זה מזה.

את הנסחים באולם הפתיעה מיסתו של העד רוני זכאי אשר צעק מיד עם מיסתו — "כבוד השופטת, למה אויקים ברגליים". ולפני שנשאל שאלה הודיע שהוא מסרב להעיד. זכאי טען כי ביום הקרה השתמש בסמים קשים, לא זוכר דבר מאירועי אותו יום והוא לא מוכן להסתמך על הזכרון שלו במשפט חשוב כל כך. לשאלת השופטת הנה אבנר איך הוא יודע ששימש בסמים פנג בזכרון, ענה זכאי, "אני יודע שאני לא זוכר מה היה לפני יומיים". הוא הוסיף, "אני חושב שהבהרתי את עצמי: אני לא רוצה להכניס ראש בריא למיסה חולה". כשנשאל על־ידי התובעת ע"ד יהודית אמסטרדם אם הוא חושש להעיד אמר, "חלילה, אני פשוט לא זוכר".

ראמה זיסקינד

עצם כתף שלמה הושתלה לבת 70

רופאי בית החולים בצפת בעת הניתוח. צילום: דאן צפת

בניתוח נדיר שנמשך 3 שעות הוחלפה עצם כתף בשלמותה לאשה בת 70 מקריית שמונה. הניתוח בוצע אתמול במחלקה האורתופדית בבית־החולים בצפת על־ידי ד"ר רופאים מבית־החולים פריה וחצר. במקום הפרוטה השתיל הרופאים חתיכה האשה נפלה בביתה וסבלה מארתריטיס שבגרם מרוסקים בראש עצם הזרוע. לא ניתן היה לאחות את השברים בשל עצמת הפציעה הקשה ובשל גילה המבוגר. לדברי הרופאים המנתחים מעבר המנתחות ותהליך שיקום קשה והדרגתי ובשניה תתפקד כבעבר עם פחם זעיר בלבד.

יהודה מזן

איגוד העתונאים יעמיד לדין משמעתי את משעל וסגל

האיגוד הארצי של עתונאי ישראל החליט להעמיד את כתבי הטלוויזיה נסים משעל וישראל סגל בפני בית הדין הארצי של עתונאי ישראל לאחר שהתברר מחקר רת המשטרה ומבדיקת פרקליטות המדינה שקיבלו כ־40,000 דולאר מאיש העסקים מיכאל אלבין. בהודעת האיגוד נאמר עד שהנהלת רשות השידור לא מצאה לנכון להחזיר ארצה את הכתבים ולקיים עמם בירור בבית הדין למשמעת כפי שהמליץ היועץ המשפטי לממשלה.

בתגובה מסרה דוברת רשות השידור שרי ציטרמן: "היועץ המשפטי לממשלה יוסף חדיש העביר את הטיפול בשאלת העמדתם או אי העמדתם לדין של משעל וסגל לידיו של התובע בבית הדין למשמעת של עובדי רשות השידור. כל בקשה בפרשה, כולל שאלת החזרתם או אי החזרתם ארצה, מוגשים להחלטת התובע וכל דרישה שלו המתייחסת לעובדים ובוצע על ידי הנהלת רשות השידור. עד כה לא נדרשה ההנהלה על ידי אף צד להחזיר ארצה את הכתבים ואין הנהלת הרשות שמה עצמה במקום בית המשפט. יש לבדוק את ההיבט המשפטי של העמדתו לדין פעמיים של אותו אדם במקרה והוא אכן יועמד בפני בית הדין של האיגוד הארצי".

אילנה באום

במשרד החינוך מתכוננים ללמד ילדים להתגונן מתקיפה מינית

משרד החינוך והתרבות פירסם אתמול הנחיות להורים כיצד לשמור על ילדיהם מפני תקיפה מינית ואיך להגיב על מקרים של מעגל מיני של ילדים.

ההנחיות שהוכנו הן במסגרת הערכות משרד החינוך לטיפול בגילויים של תקיפה מינית ואת לאחר שבאמריקה גברו מקרים של תקיפה מינית כלפי ילדים.

ההנחיות העקריות הן: יש ללמד ילדים שהתעללות מאנשים ברחוב המבקשים עזרה אינה תופר נימוס ואם מישהו אכן מעניק בסיוע הוא ימצא ממנו כדי להסיר תייע בו. לבקש הטלצות על השוטרים שכן בהעדר הורים מהבית נמצאים הילדים בהשגחתו של השוטרים בלבד.

במשרד החינוך הוכנה הוכנית ניסויית שנועדה לסייע לילדים למנות ולהגן על עצמם מפני תקיפה מינית. הוכנית כוללת גם לימוד תורת ההגנה העצמית.

אלי דגן

הפרקליטות: אין עילה לדיון בהמתת החסד של נקש

פרקליטות המדינה קראת לבג"צ שלא לדון בעתירה שהגישו בני משפחת נקש לבג"צ בעניין המתת החסד של מרגן נקש, לנוכח העובדה שנקש הלך לעולמו.

הפרקליטות טוענת, כי נסיבות העתירה השתנו, בשל פטירת העותר ולכן הטענ דים המבוקשים בעתירה, אינם יכולים לעמוד עוד לדיון בפני בג"צ. הדיון בעתירה אמור להתקיים מחר בפני הרכב של חמישה שופטים.

העותרים, באמצעות עו"ד יצחק חושן, הגישו לפני ימים אחדים לבג"צ בקשה לדון בעתירה, לטרות מותו של מרגן נקש.

עתי"ם

בן 7 נדרס בכפר גדעונה

בכפר גדעונה שליד עפולה הרג אתמול בבוקר משה טייכר בן שבע, הוא נדרס על ידי מכונית מרצדס מסחרית שתימרנה בסיעה לאחור. הילד נסע על אופניים והרכב שפגע בו הפילו ודרס אותו.

נפתחה חקירה.

מאיר הראובני

בר־מצוה לפלאזה־שרתון

כשהתחילה הסמירה לאחוז מהר קהל המוזמנים לעבר דלת החללית שנפתחה לצלילי ה"אודיסאה בחלל". כ־400 איש באו לחגוג אמש עם מלון פלאזה־שרתון בירושלים בר־מצוה להקמתו. רובוט מדבר קדם את פני הנכנסים עם הפתח הדלת. על מגשים מוזהבים הוגשו באיר חיכו לבאים מעדנים כיד המלך.

תוך מזה הדליקו שם מדת חנוכה אחדים מיקירי העיר. הפתעה מיוחדת היתה מכתבתו של יוסף רדזמוינסקי שהגיע יום קודם לכן מברית המועצות: "אתמול בבוקר הייתי בלנינגרד. עכשיו אני כאן. האמינו לי עכשיו אני שיכור. יומה שלמה כבר שותה את היין של ירושלים". בתמונה: השר אברהם שריר מנסה להשיב לברכתו של הרוסי.

סרבה: אילנה באום; צילם: יצחק אלחרר

העד: טילפנתי לחברים לא קראתי חומר בנושא העדות

משפט דמיאניוק

מאת ברוך מאירי

התובע, ע"ד מיכאל שקד, החל הי־ום בחקירתו הנגדית של עד ההגנה פרופסור יאסר איסקאן, התובע הציג לעד שאלות לא רק בתחום בו העיד אלא גם על עצם כישוריו.

עד כה הדגיש העד כי לא ניתן לק־בוע שהחתמה המתיעה, במסגר טרב ניקי, אכן היא תמונתו של ג'ון דמיאני וק. הוא לא הסתפק בבן ומתח ביקורת על עבודת של עדת התביעה, פרופסור פטרישה סמית, אשר קבעה בזמנו כי בעזרת מדידות נכונות ניתן להבדיל אפילו בין שני תאומים זהים.

אתמול, על זנב העדים, קבע פרופ־סור איסקאן, כי אין כל מחקר בדוק בנושא בדיקת זהותם של תאומים. "אני לא יודע על מאמר שראה אור בנו־שא".

תשובה זו של העד־מומחה, היוותה מוקד לשאלות נוקבות מצד ראש צוות התביעה, אשר חקר את הפרופסור האר־רת בצורה עדינה, אך תקיפה: "אתה מעמיד אותי בבעיה", אמר ע"ד שקד, "אם לא קראת מאמרים בשמה זה. אני בדרך כלל מתרשם, כי כאשר מומחה מציג תיזה מסויימת הוא מסתייע בחר־מר ביבליוגרפי.

העד משיב: "אני אינני מכיר שום תומר מחקר בנושא. קראתי רק שני מאמרים. אני אנתרופולוג ובהתאם למומחיותי מתתי את מסקנותי.

הפעם היה זה אב בית הדין, השופט דב לוין, שהיקשה על העד: אדוני אמר שלא קרא מחקרים, פרט לשני מאמ־רים. האם נסית לעבור בארכיונים לב־זק אינדקסים?"

תשובת העד: "אני טלפנתי לכמה חברי, כדי לבדוק אם הם עשו מחקרים בתחום השוואות תצלומים. לא הלכתי לחפש אם פורסמו מחקרים".

בהמשך עדותו הזכיר ע"ד שקד לעד, את הופעותיו וחוות הדעת שה־גיש לבתי המשפט בארה"ב. לנוכח שאלותיו של ע"ד שקד, שידרו לפרטי פרטים, ביקש העד להסתייע במיסמ־כים. התובע נענה לבקשתו. קודם לכן עברו, העד והתובע, על 24 העמודים בהם פירט את תולדות חייו. מהר מאד התברר כי הם הכילו פירוט יתר של תקצידים שהוגשו, לבנסים השונים, וכן מאמרים שהתבססו על אותם תק־צידים עצמם.

בחקירה הנגדית התברר כי מאמריה ומחקירה של עדת התביעה פרופסור סמית, מצאו מקומם בפרסומים מדעי־ים ברחבי העולם. עד לפני שהעד־ה אורחו הזל לכתוב מאמרים מדעיים.

אב בית הדין לא נתן אתמול להגנה למשוך את עדותו של פרופסור איסק־אן אל מעבר להפסקת הצהרים.

הבינלאומי הראשון
נותן לך יותר
מכל פד"ק אחר
ל-3 חודשים+אופציה
21%
ריבית שנתית מתואמת 22.7%
על הפקדות מעל 100,000 ש"ח לתקופה של 3 חודשים תקבל ריבית שנתית של 21% +אופציה לחדש את הפקדון ל3 חודשים נוספים. בריבית פרים+6%.
על הפקדות בין 50,000 ש"ח ל־100,000 ש"ח לתקופה של 3 חודשים תקבל ריבית שנתית של 20% (ריבית מתואמת 21.6%) אופציה לחדש את הפקדון ל3 חודשים נוספים. בריבית פרים+5%. פרטים נוספים בסניפים.
אני מעביר עסקים לבינלאומי
יבטבע לתקופה מובטחת. "שער הריבית בדן ליום הפרסום.
הבינלאומי הראשון

יומן מעריב

נקודת שבר

שביתת ההזדהות של ערביי ישראל עם ערביי השטחים היתה אותנטי כמעט מליאה. תנועות הנוער ופעילים לא עבדו משני צידי הקו הירוק.

למרבה הצער, לא היתה זו שביתה שקטה. במקומות שו־נים – בצדק, בוואדי ערה, ביפו, בירושלים ובלוד – היו מעשי אלימות וגילויים של אנרכיזם: הצתת צמיגים ודוכנים, תקיפת תחנת משטרה וידוי אבנים על רכב.

אנשי משטרת ישראל ומשמר הגבול וכוחות הבטחון האחרים נהגו לפי ההוראות ועשו כל שבכחם כדי למנוע הידרדרות למעשי אלימות. הם גילו איפוק מידבי ועל כך הם ראויים לכל שבח.

בכל הנראה, גם מארגני השביתה במיגזר הערבי לא היו מעוניינים בלימי אש ובאלימות. הם הבטיחו שביתת הזד־הות שקטה, אבל לא יכלו לעמוד בדיבורם. אם לשפוט על פי הנתונים בשטח יצאו האירועים משליטתם הגורמים הקיצוניים הם שטנו אותנטי את הטון בדעת הערבי.

שבדה זו צריכה להדאיג את הגורמים בישראל המופק־דים על הטיפול בערביי ישראל. אירועי אלימות יצרו רקדים מסוכן, שבו מספקות המהומות בשטחים את העילה לערביי ישראל להעלות אל פני השטח, בדרך אלימה, את מצוקותי־הם ותחושות הקיפוח שלהם, המצוקות והבלתי מצוקות.

אבל בסידה לא פחותה צריכים אירועי אלימות להדאיג את ראשי הציבור הערבי בישראל. בפה שהתחולל אלימות ביפו, בצפת, בבביש ואדי ערה ובירושלים היה משום שבר־רת האיזון הנדיון של מרקם היחסים ההדדי בין יהודים וער־בים שנבנה בעמל רב במשך ארבעים שנה.

דבר אחד צריך להיות ברור לכל – גם לראשי הציבור הערבי בישראל – כי אין דין אחד לערביי השטחים ולערביי ישראל. לאלו החיים כאזרחים במדינת ישראל יש זכויות, אך גם חובות. בכל הנוגע לשמירת החוק והסדר יצטרכו כוחות הבטחון בפעם הבאה, אם חס וחלילה תהיה, לפעול ביד רמה.

גם מי שאינו תומך בהשקפותיו הסדיניות של ראש הס־מפלה יצחק שמיר יסכים עם אמיתתו אתמול, ששמירה על החוק ועל הסדר ועל הבטחון היא חשובה יותר מכל דבר אחר. בלי חוק וסדר אין הידברות.

יום אתמול היה אחד הימים הקשים והחמורים במיגזר הערבי. אם לא היה תופעה חד־פעמית ישתובב הגלגל אחור־נית לימים קשים. ישראל לא יכולה לסבול עוד חזיון כפי שהיה אתמול. ערביי ישראל – יותר מאחרים – יש להם מה להפסיד משביתת הכלים והכללים. ראו התחרתם.

מצרים מוחה

מצרים רוטנת, רותחת, מוחה וסוערת לגבי המתרחש בשטחים. בישראל נשמעים קולות של תנועה, חלקם מזלי־לים, חלקם רגזנים ואחרים מדרים. שוב מתגלית התכונה הישראלית הטיפרטית להיתפס לקיצוניות זה נכון לגבי כר־לם אף שאלה ואלה מסתכלים על העניין משתי נקודות־מבט מנוגדות אחת לשנייה.

אין ספק שמצרים מגיבה בצורה כה ביטה גם בגלל העב־דה שחזרה לחיק העולם הערבי והיא מנסה לשוב ולהנהיג אותו, לא מעט על חשבון ישראל.

אבל הסבר זה ואחרים אינם מציירים תמונה מליאה. אי־אפשר – ואסור – להתעלם מן העובדה, שהאירועים בשטר־חים מכבירים בצורה רצינית על מצרים ככל שהדבר מגע ליחסיה עם ישראל. מצרים אינה יכולה להיות מחוצה מד־גבהה ממדינות אחרות בעולם גם אם לא היה חל שום שינוי בהעמדה הבינערבי.

טיפול לקוי בנושא המצרי יכול להקפיא או לשבש שלום קר. התעלמות הממשלה מהמלצות וייצמן שלשום בענין זה היא יותר גרועה מדחייתן. זה עוד היבט אחד למדיניות בת הינעה שישראל מנהלת ביחס להיבטים רבים של המהומות בשטחים.

אמנם נכון שהאינטרס הבסיסי של מצרים הוא לקיים את הסכם השלום, אבל גם שם יש מחיר לכל דבר. וכאשר יתחר־לל שבר רציני, לא תוכל ישראל לומר שלא הזהירו אותה.

איטליה מצהירה

נשיא איטליה פרנצ'סקו קוסיגה ושר החוץ שלו ג'וליו אנדראוטי באו לבקר בישראל לפרק שנטו תחילה לבטל את הביקור בגלל האירועים בשטחים. ברוכים הבאים.

עם זאת הסטר שהשאירו כאן ברור: הקהילה הבינלאו־מית רוצה ועידה בינלאומית מהר; איטליה עצמה גורסת שדרושה הנהרה עצמית לפלשתינים, קרי מדינה פלשתינית. על עמדתה זו מסכך אותה גם אש"ף, המעריף שיתקיים בי־קוד כזה אם הסטר שמשאירים האחרונים הוא כה ביטה.

נא לא להתבלבל: בעניין השטחים – לפעמי דדום אפריקה – כל העולם באמת נמרנו. איראפשר להתעלם כל הזמן מכל העולם, בפרט הזולק הדימוקראטי המערבי שלו. טוב יותר לחשוב ענשיו איך מתחשבים בעולם מתוך בחירה מאשר מאחר יותר מתוך כפייה.

מעריב

עורך: עידו דיסנצ'יק
סגן עורך: יובל אליצור
סגן עורך: לוי יצחק הירושלמי

ראש מערכת המוספים: יעקב ארז
ראש מערכת החדשות: אברהם הירוש

יו"ר כנסת של הדירקטוריון: עובד בן־עמי
יו"ר הדירקטוריון: שלום רוזנפלד
עורך ראשי 1974–1980
מנכ"ל: אמיר דרוזון
מנכ"ל: שמעון חמץ

עוזיאל קוליבר
מייסד ועורך 1948–1956
אריה דיסנצ'יק
עורך ראשי 1956–1974
שמואל שניצר
עורך ראשי 1980–1985

הנ"ל: הוצאת מדיעין בע"מ
בית דפוס מעריב בע"מ

תל־אביב: מערכת, הנהלה, מודעות, דפוס: בית מעריב, רח' קלישר 2 (מיקוד 61200), ת.ד. 20010 טל' 03-439111, פקסימיליה: 03-5610614
ירושלים: המערכת: רח' הלל 14 (מיקוד 94581), טל' 02-221151.
הנהלה ומודעות: רח' הלל 16, טל' 231769.
מרכז הפצה: יול' 521159.
חיפה: רח' הנביאים 29 (מיקוד 33104), טל' 04-674674.
הנהלה ומודעות: רח' הנביאים 32, טל' 673254.
באר־שבע: המערכת: רח' קק"ל 90, טל' 057-37553, 74973. מודעות ושיווק: 31772, 74850.

© כל הזכויות שמורות למעריב.

שמואל שניצר

מצרים מטיפה מוסר

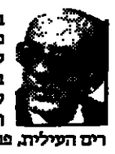

בפברואר 1986 פרצו מהומות דמים במצרים. אנשי־משטרה מן הכוח הסמוכה על בסתון־הפנים יצאו למסע הרס, שהתמקד באיזור הפירמידות. העלו באש בתי מלון ומועדוני שעשועים, יזו בשומרים של בניני ציבור והציתו מכוניות ואוטובוסים. בעת ובעונה אחת תוקפטו קנאים מוסלמיים בערי מצ־רים העילית, פרצו מחסני מזון וזרקו שקי אורז לרחוב.

הצבא המצרי דיכא את המהומות ביד ברזל. הוא הפעיל טנקים ומסוקים וירה בלי היסוס במתפרעים. הם הוכנו מרבע התיירים אל גיזה והתבצרו ב"עיר המוזים". בקאהיר הוטל עוצר ובמשך כמה ימים נמשכו הקרבות נגד קיני ההתנגדות של המתמרדים. במהומות נהרגו עשרות אנשים ומאות נפצעו. במשך ימים אחדים דממה קאהיר לשדה קרב. אלפי מורדים נעצרו והשלטונות קבעו, כי היה זה ניסיון לתולל "הפיכה עממית" ולהפיל את מישטרו של הנשיא מובארך. בתחילת מארס אישר שר־הפנים המצרי, ש־17 אלף איש השתתפו בהתקוממות. הם פרצו לבתי בלא ושיחררו אסירים פליליים. לימים הוגבר, שלארגון הקנאי המוסלמי "אל ג'יהאד" היתה יד בהתקוממות.

שנת 1986 הוסיפה להיות שנה של התפרעויות במצרים. קופ־סים ומוסלמים קנאים התנגשו במצרים העילית. ובסוף דצמב־ר 1986 נודע, שהמשטרה המצרית הטילה רימוני גז מדמיע לתוך מיסגדים ביקר אסיוט שבדרום, אחד המרכזים של תנועת הקנאים המוסלמיים.

איש לא הטיל ספק בזכותם של השלטונות המצריים להפעיל את כל הכוח העומד לרשותם כדי לדכא את התפרעויות ואת הנסיונות להפיל את השלטון. בישראל הגיבו בהבעת הבנה לצורך להפעיל צבא ולירות במתקוממים. "לגבי עם מצרים", אמר ראש הממשלה דאז, שמעון פרס, "אנו מתפללים, שמצרים תצליח לה־תגבר על הבעיות ותתפללים לבטחונה ולשגשוג יותר טוב לעם המצרי... מה שמתרחש במצרים אינו קריאה לתופש או ביטוי לקר־אות, אלא ביטוי לבעיות הקשות, שמצרים שמדת בפניהן ובראי־שן הבעיה הכלכלית".

•

אחר שמצרים גימתה את הפעלת הכוח על־ידי צה"ל ומשמר הגבול ביהודה, שומרון ועזה גינתי חוזר ונשנה, ודיברה על ה"ברבריות" של הכוחות הישראליים, הזכיר שגריר ישראל באו"ם, בנימין נתניהו, למצרים, שכאשר הם נתקלים בהתפרעויות ובמעשי התקוממות, הם אינם מהססים להגיב ביד חזקה יותר מישראל בטיפול במפגינים ובמפירי סדר.

אני חושב, שיש מקום לחזק את ידי שגרירנו באו"ם, בנימין נתניהו, שהזכיר למצרים, שכאשר הם נתקלים בהתפרעויות הם נוהגים ביד חזקה יותר מישראל. מי שבא לגנות את ישראל מוטב שיזכור איך הוא נהג במצבים דומים ואיך נוהגים כל המישטרים בעולם

ההערה הרגיזה את המצרים ומשרד־החוץ הישראלי החליט, לפי ידיעה באחד העתונים, שיש מקום לנוף בשגריר באו"ם.

"אני חושב, שיש מקום לחזק את ידי נתניהו. אם יש דרך לחזק את הסברת ישראל לנוכח גילויי ההתחסדות והצביעות והטעה, שישראל משתמשת בכוח לא סביר בשמירה על הסדר והבטחון, הרי היא דווקא הדרך של הזכרת התפרעויות, שהיו בארצות הע־ביות, כדי להבליט את העובדה, ששום מדינה המכבדת את עצמה ואת החוק אינה נכנעת למפירי סדר ואינה נוקקת לכפפות משי בבואה לטפל בהמון מתפרע. אולי אין הדבר נוח למצרים, ומן הסתם גם אינו נוח לסעודיה, שדיכאה בכוח ובדיות התפרעות בעת העליה לרגל במכה, או לסוריה שהפעילה את כל כוחה הצב־אי נגד "האחים המוסלמים", וגם היום איננה מהססת להגיב בכל התומרה על פגיעה בחייליה בצפון־לבנון. אבל האמת צריכה להא־מר וכל מי שבא לגנות את ישראל מוטב שיזכור איך הוא נהג במצבים דומים, ואיך נוהגים כל המישטרים שבעולם, משני עברי מסך הברזל, כשמתפרעים מסכים את שלטון החוק.

אפרים סידון

נכון לעכשיו

ידע עם ישראל על נשיו וטפיו / ממשלת ישראל שולטת במצב. /היא לא איבדה את הרסן ולא את השליטה / כל מעשה מחושב וכל תגובה – בעיתה.

היא מבינה את הנעשה ואיתרה את הגורמים / היא מפרקת את המתח בכל התחומים. / היא מש־תמשת במקל ובגזר, בקישוא ובשוט / היא עובדת מכרזרים לגאז מדמיע ומצעקות לבקשות.

יש לה גם תמונה מלאה על הנעשה בשטחים / והשורש שנותרו בארץ מכינים ומדוחים. / היא כבר ניבאה לפני שבוע את הירידה במתח / וכל דקה היא מודיעה, שהרגיעה בפתח.

והכל עניין מקומי ושולי שלא יתפשט – ואל חשש / זה רק בעזה, כלומר בגדה, כלומר בירושלים, בגליל ובמשולש. / ושר־הבטחון החליט באדה"ב על יד חזקה / ועובדה שבמשחקי הטניס הוא השקיע כוח בכל מכה.

ואלוף הפיקוד מסתובב בשטח והכל הוא יודע וראה / רק מי זה לעזאזל ההוא שנראה בטלוויזיה יודע / ושמיר מנתח את הסיבות למהומות באופן אוליטי, שלא כהרגלו / המערך, התקשר־רת, השמאל – ומי לא? / לא הוא ודעותיו, לא הוא ומפלגתו. / איך אפשר לחשוד בכלל באנשים כמותו. הרי יש לו רעיונות מזהירים לפריצת הדרך והקפאון / הוא אפילו מחזיק אותם מקופלים יפה באיזון.

ואיש בל יעז להרים קולו ולהלין / הוא גם דואג להסיף מדי שבוע ומתלין. / ומי שאותאי הראשי הם המסיתים והאלמנטים / רק לא חושבי הגדה עצמה, הם הרי אימפרסונים.

בקיצור: היד על הדופק והאוזן ברוחה / והממשלה נוקטת בדרך הראויה. / והתרעות לעולם הן אחראיות ואמיתות / חבל שהם לא מאמינים, בני הזונות.

לפיכך ידע הציבור האופנטיל / מימשלו הוא מבונן, אחראי ויעיל. / שניתן לתת בו אמון בלתי־מסויים / הוא דאג, הוא דואג והוא ידאג. / הוא הופתע, הוא מופתע ויופתע בעתיד / ובדרך הזו הוא ימשיך תמיד־תמיד.

וממעמקי שליטתו במצב, הבלתי־ניתנת לערעור / הרשו לו להעביר מסר אישי לציבור. / משפר־מפתח נועז ושקול / שהכל בו ישנו והכל בו כלול. / ובהסכמה כללית ואחידה הוא נולד – מועלד!!!

יהושע ביצור

מיתקפה מהעורף

השמאל היהודי רוצה להשיג לגיטימציה להשתול־לות "השבאב" בשטחים. להתיר להם לנהל נגדנו "טרור דה־לוקס". הם ישרפו צמיגים, יזרקו בקבוקי תבערה ויידו אבנים. השלטון הישראלי יעמוד מר־גד בשיוויון נפש ויתן לאש"ף להכתיב את הארר־עים. את סחות הבטחון הם מציגים כעדת רוצחים, המתעללת בתושבים תמימים. מטרת השמאל ברורה: האבנים, הבקבוקים והמיתרסים הם האמצעי הנתן לסלק את היישוב היהו־די מיו"ש וחבל עזה.

כך נוצר החיזיון האומלל הזה: בעוד בגינו מסיירים בחשכת הלילה בחנוך מלא במוקדי התפרעויות כדי לשים קץ להפקרות, נקהלו השמאלנים ל"הפגנה" שלהם בבבר המוזיאון של תל־אביב כדי להשחיר את פני ישראל ולהציגנו כקלגסים צמאי־דם, היור־דים לחיי הפלשתינים, שהם בעלי הזכויות על הארץ הזאת. כלי התיחכום התעמולתי של השמאל אינו יכול להסתיר את העובדה, כי זו מיתקפה מן העורף על הבנים העומדים בסערכה הקשה והמ־פותלת הזאת בשטחים, כדי להבטיח את קיומנו בחלקת אלהים הקטנה שלנו. ילדים, שיצאו מן הבית חזרה ליחידותיהם עם הר־שק האישי של צה"ל והכריכים של אמא, מאפשרים גם ליפחדה־פש לשבת בבתי־הקפה של דיזנגוף ולקטר על זרועות הבטחון. משום־כמה, לא היה להם עניין להפגין כאשר רצחו את עופרה מוזס, את הנער רמי חבה ואת שלמה סקל בעזה. דם יהודי הוא פחות אדום.

•

ארגוני הטרור השכילו לנצל היטב את השמאלנים היהודים בשיירת הפרסומת שלהם, התובקת את רוב ארצות תבל, כדי לה־ציגנו כנוגלים וחמסנים, שבאו לשדוד ארץ לארלהם. עובדת יסוד אחת הם לא הצליחו לטשטש על אף כל מאמציהם. ישראל נמנית על הקהילה הקטנה של כ־30 מדינות דמוקרטיות אמיתיות, ששרדו בעולם זה של כוח הזרוע והאליימה. היא מאפשרת גם לתושביה הערבים להתארגן ולהביע את מחאותיהם נגד השלטו־נות בכל עת שהם חפצים בכך.

כנגד זה, מנצלים לרעה ערביי ישראל את החופש האזרחי המועניק להם. הם יודעים היטב, כי לא יכלו לערוך שביתות והפר־נות אלימות כאלה בשום ארץ ערבית. רק בישראל נתנים הזדאות לשוטרים ולחיילים שלא לירות ולא לפגוע באלה, השורפים תחנת משטרה, אוטובוסים וכל רכב תולף. כאשר העיזו בשבוע שעבר באולם הכנסת לח"כים הערביים, שהפריעו בזעקות היסטריות לדיון על המצב בשטחים, כי לא היו יכולים להתנהג כך בשום פרלמנט ערבי, הם ממש יצאו מדעתם מרוב זעם. מוחמד וותאד, עבדול וואהאב דראושה ותופיק זייאד זעקו, כי זו נזעות אנטי־ערבית.

לקח אחד ברור למדנו משבועיים סוערים אלה: ערביי ישראל אינם מכירים בגבולות הקו הירוק. הם מזדהים זהות מלאה ומוחל־טת עם הפלשתינים ביו"ש ועזה. דגלי אש"ף הונפו בכפרים הער־ביים בישראל. כל הסממנים של קרבות האבנים, הבקבוקים והב־רולים, עם הסיסמאות המסעירות שהידהדו בחלל, היו זהים בש־כם, בג'נין ובמזרח־ירושלים, כמו בנצרת, סכנין וערבה. הנסיון של יהודים להבדיל בין ערביי ישראל לבין ערביי השטחים לצורך מחות דמוגרפית של משחקי מספרים, באמצעות חלוקה מדיטר־ראלית, עלה באש ועשן של מיתרסי "השבאב" משני עברי הקו הירוק. הם מרגישים את עצמם כעם אחד, בעל גורל אחד. לא נוכל לפלג ביניהם. לכן גם מטרתם אחת ובזרה: לכונן מדינה פלשתי־נית בי"ש ועזה, כמבוא להמ שישתרע בעתיד מן הים עד למדבר ויכלול את מה שישאר מישראל וכן את יהדן, על רוב אוכלוסיה הפלשתינאים.

•

ראש מועצת סכנין, מוחמד נעים, הצהיר השבוע, כי ראשי הרשויות הערביות התייצבו בראש המאבק הפלשתיני הזה מפני שהם שליחי הציבור ולדיהם עניני ביוב ומים ם הם פוליטיקה.

הערבים קבדו מבחינתם את הקו הירוק. יש לנו עסק עם עם פלשתיני אחד ומלוכד, שמיעטו בארץ־ישראל והזבו בידהן. אנו חייבים להיערך לפתרון מדיני שיתבסס על דפוסים אלה, שקבעו הערבים עצמם. לגבינו נקודת המוצא יכולה להיות רק אחת: בא־רץ־ישראל יש רוב יהודי ומיעוט ערבי. בדרך הטבע מנהל הרוב את השלטון. המיעוט חייב להיות מענין בדרקיום הוגן ואמין, כדי שיישמרו כל זכויותיו האזרחיות האישיות. פתרונות דיג־זאג של גבולות מעוותים רק יגביהו שיטאת עולם. דרקיום של שלום בארץ אחת – זהו חלום של ישראל. אנו עדיין במתינים להתפר־תות באוהלי קידר.

שמואל שגב

מעבר למהומות

האיומים הנשמעים מקאהיר, להחזיר את השגריר מוחמד בסיוני ל"התייעצויות", כמחאה על מאמצי ישראל להשיב את הסדר על כנו בשטחים, חייבים לקומם גם את התומכים הנלהבים ביותר בהחתמת ותהליך השלום בין ישראל לשכנותיה הערביות.

מאז נחתם חוזה השלום עם מצרים לפני למעלה מ־8 שנים קיבלה ישראל בהבנה את "השלום הקר", שנכפה על־ידי הנשיאים סאדאת ומובארך, וחשליומה, למעשה, עם הטענה המיתממת, כי מדינה ריבונית אחת אינה יכולה לכפות מדיניות על מדינה ריבונית אחרת. ישראל־המייחסה בהבנה רבה גם לס־צוקתה של מצרים בעולם הערבי ועקבה בהתפלות אחר יכולת עמידתו של מובארך ואחר התנגדותו הנמרצת לבטל את חוזה השלום עם ישראל. מובארך הבין, כי מדיניות החוץ המצרית איר־נה יכולה להיות שבויה בידי מדינות ערב האחרות ומדיניות זו נקבעת בקאהיר ולא בדמשק או בטריפולי. רק הזדות למדיניות איתנה זו הגיעה מצרים להישג מרשים בועידת הפיסגה הערבית ברבת־עמון, כאשר רוב מדינות ערב חידשו את יחסיהן הדיפלומ־טיים עימה.

אך דווקא לאחר שובה של מצרים לחיק העולם הערבי, ניכרת סטיה בעמדותיו של מובארך כלפי ישראל. הפרות הסדר המצע־רות בשטחים זכו לגינויים חריפים ברוב מדינות העולם החופשי, אך נימת הגינוי במדינות אלה העידה יותר על צער מאשר על איום. לא כן בקאהיר.

שגריר ישראל, משה ששון, נקרא כבר פעמיים למשרד החוץ המצרי כדי לקבל שם מחאה על התנהגות צה"ל בשטחים. מצרים פירסמה כבר חמש הודעות גינוי לישראל והעיתונות המצרית מר־קיעה את ישראל כאילו אין עוד חוזה שלום בין שתי המדינות. ואם לא די בכך באו עתה האיומים המרומזים להחזיר את השגריר בסיוני ל"התייעצויות" בקאהיר.

אמת, חלק מאיומים אלה הם מוצרת ישראלית עצמית. אותם מנהיגים ישראליים, שהריעו למצרים ומחאו לה כף על שהדפה את האיומים הערביים נגדה – פתחו עתה במסע איומים נגד עצ־מם ומזהירים מפני משבר ביחסים עם מובארך. איש ממנהיגים אלה לא העלה הצעה לשגר שליח מיוחד לוושינגטון, ללונדון או לפאריס, כדי "להרגיע" את ממשלותיהן ביחס למצב בשטחים. אך הצעה לשגר שליח לקאהיר כן הועלתה. בלב כל ישראלי שמודה פינה חמה למצרים ולמובארך. אך שום ישראלי לא יסכים להעמיד את יחסיו עם קאהיר מעל ליחסיו עם אה"ב, או צרפת או עם כל מדינה ידידותית אחרת בעולם המערבי.

על כן, עם שובם של שמעון פרס ויצחק רבין מחו"ל, חייבת ממשלת ישראל כולה לנבש עמדה אחידה ולתמוך חד־משמעית בבחתת הבטחון בהשבת הסדר על כנו. האוכלוסיה הפלשתינית בשטחים חייבת להבין, שאין להכניע את ישראל על־ידי הבערת צמיגים, יידוי אבנים ודקירות סכין. אם תיבנע ישראל למתפרעים, היא תומיד במרידה התפרעויות חדשות ובלתי קבועים.

אך לאחר הרגעת המצב חייבת ממשלת ישראל לאחץ את הצע־תו הנבונה של השר משה שחל ולפתוח בדרשיח בין הליכוד למע־רך ביחס לדרכים להידושה של תנופת השלום באזורנו. התנגדות ראש־הממשלה, יצחק שמיר, למאמצו של פרס לכנס ועידה בינל־אומית, חיבלה בתהליך השלום ודחפה את האוכלוסיה בשטחים לדרך ללא מוצא. דווקא הדרך הזו אתמול של ערביי ישראל עם מאבקם של אחיהם בשטחים חייבת לפקוח את עיני שמיר וחב־ריו, כי המשך הקיפאון אינו משרת את האינטרסים אזרחי־הטווח של ישראל. מאז התיקו בישיבת הקבינט בעניין הועידה הבינל־אומית לא חדלה ארה"ב מלהאיץ בראש־הממשלה להגיש רעיונות משלו לקידום תהליך השלום. אך תשובותיו של שמיר היו תמיד לאו מוחלט.

שמיר יכול עתה לנצל להרגעת המצב אם יצהיר בפומבי על נכונותו – לאחר השבת הסדר על כנו – לפתוח בדרשיח עם המע־רך, כדי לנבש תוכנית שלום ישראלית, שיש לה סיכוי להתקבל על־ידי יהדן והפלשתינים. חזרה על עמדות שכבר נידחו, כגון מו"ם ישיר, פגישה משולשת עם חוסיין ומובארך ועוד כיוצא בא־לה רעיונות בסד – כמהן כהנצחת הקיפאון ומונע, מיבאו להת־לקחות חדשה בבועד מאוחר יותר.

במשך 40 שנות קיומה וב־20 השנים שהלפו ממלחמת ששת הימים, היה מעמדה של ישראל בזירה הבינלאומית איתן, משום שהעולם האמין בשאיפת ישראל לשלום. יהיה זה חבל מאד אם מדיניות הסירוב של שמיר ויצחק עתה מצב, שבו תתערער אמונת העולם בשאיפת השלום של ישראל, ואהדת דעת־הקהל בעולם תועתק למדיניות ערב דווקא.

מכתבים

זאב בעור כבש

כמחות גדולים התרמו ליו"ש לחיסול מוקדי ההסתה והטירוף ("מעריב", 13.12.87). אולם, בין מוקדי ההסתה, שאמורים בחר־תינו לפעול לחיסולם, לא הוזכר הגוף אשר שם ההסוואה שלו "המרכז לאלימות", ואת מי שער־מד בראשו הד"ר מוראוק עוואד.

שכן, כידוע, אותו עוואד הצ־היר לפני שבועות מספר בלבד ("מעריב", 25.11.87), פעולתיהו אינן נוגדות את המאבק המוזיין. (של אש"ף. במקום אחר נאמר "משלימות אותו") ואנו מסיתים למרד (מרי) אזרחי.

האין זה סביר שהתבטאות המר־הומות והטירוף הערבי ביש"ע בשבועיים האחרונים, הן בחלק לא מבוטל תוצאה ישירה מהסי־תת עוואד ומרכזה?

הסתה זו נתאפשרה בגלל הי־סוסיו של רוה"מ, יצחק שמיר, ממלא מקום שר הפנים, לגרש מהארץ מסית מרכזי זה, בעקבות פיוחיהם של ר. מרפי ואולי ידי־דים אחרים מסוגו.

זאת על אף סירובו של משרד הפנים, בהמלצת שירותי הבט־חון, להאריך את תקופת שהותו בארץ של הנ"ל.

אם באמת משגיינת הממשלה לפעול לחיסול מוקדי הטירוף, יש לסגור גם את מוקדי ליביה, את מרכזי התעמולה של אש"ף, כולל עתוניו בירושלים וביש"ע, ובראש וראשונה את מרכז ההס־תה האמור.

כמו כן צריך לגרש לאלתר את מנהלו של מרכז זה, האב בעור כבש, ד"ר מוראוק עוואד.

יהושע דייב, ירושלים

קליטה בארה"ב

צודקת תמר אבידר כאשר היא שואלת: "האמנם מיודעות ההפגנות של יהודי ארה"ב ואף הכנס ההפגנתי שנערך אצלנו ערב פתיחתה של ועידת הפיס־ה, כדי לקדם את סיכוי הצבור פותם של יהודי רוסיה אל אחי־הם האמריקניים?", ("מעריב", 14.12.87)

בזמן האחרון לאחרונה כשליח עליה בשיקגו ורטוויט לבודתי, כי לא זו בלבד שראשי היהדות המקומית אינם מסייעים לעלית יהודי בריה"מ לארץ, אלא אף מזיקים לעליה זו ע"י מאמצים מופרזים לקליטתם המהירה והי־עילה של הנשרים בארה"ב.

מהגרי בריה"ב, המתגוררים במקום כפליטי בריה"מ רעבים המתדפקים על דלתות אחיהם היהודים, דרושים לראשי האיר־גונים היהודים כדי להצדיק קיר־מם ומנגנוניהם וכדי לשכנע את הנרדם היהודי, כי כספו מסייע לנדוף יהודי להיקלט בביתו הד־דש בארה"ב.

אין כל ספק בכך, (למדתי זאת משיחות רבות עם נושרים), כי אלה העושים למען קליטת הנשרים בארה"ב אחראים במי־דה רבה להתחזקות הנשירה. שליחים המנסים לפעול נגד מר־מה זה, נזקלים בחדה ביחס עוי־ין ומאחר שראשי הסוכנות בארץ תלויים במידה רבה, כפי שראינו לאחרונה, בחסדם של מנהיגים יהודים אמריקנים אלה, הם חוש־שים להסתבך ואינם מתייצבים מאחורי שליחים המנסים להנר־גד לעידוד הנשירה ע"י רבים מראשי הפודצות היהודיות.

לוא ידע הנשרים כי יתקבלו בקרירות מופגנת ע"י ראשי האידגנים היהודים היו שוקלים פעמיים לפני שהם מזמינים אליהם קרוביהם להצטרף אליהם בארה"ב.

זאב שבו, תל אביב

בזק שגה והצרכן נקנס

חרף העובדה שנותני, זה 8 שנים, הודאת קבע בבנק לתש־לום חשבונות הטלפון, קרה שב־זק שלח ארבע פעמים את החש־בונות המיועדים אלי לפי מספר חשבון לא שלי באותו בנק. סתצאה מכך, לא נפרע החשב־נות ע"י הבנק, דבר שגרם לי לק־בל תזכורות מבזק ובזק איומי ני־תוק הטלפון.

בלית ברירה, נאלצתי כל פעם לגשת לבנק ולעמוד בתור, כדי לפרוע את חובותי לבזק. רק אחד־י מספר שיחות טלפון ושני מכתבים ונקן הדבר וחשבונותי נפרעים שוב לפי הודאת הקבע שלי בבנק.

אלא מה? גליתי בתזכורות הנ"ל שבזק קנס אותי, על לא עו־ל בספי, בתשלום ריבית על אי־חור בפרעון שני תשלומים, אי־חור שנגרם ע"י שגיאת הנהלת החשבונות של בזק.

אמנם הסכומים קטנים ומס־תכמים ב־5.31 ש"ח, אבל דין פרוטה כדין מאה... אין הצדקה לכך, שבזק יסיל באופן שרירותי קנס על צרכן בגין שגיאותיו שלו עצמו. במכתבי אל בזק ב־13.10.87 דרשתי החזר הסכום הנ"ל ע"י זיכוי חשבוני השוטף. עברו חודשים ולא זכיתי אפילו לתשובה.

ד"ר יעקב פרי, רמלה

התנחלויות בעזה

שמעון פרס שואל: "מה נות־נות לנו ההתנחלויות בעזה"?

אפשר גם לשאול: "מה ההתנ־חלויות מפריעות לערבים"?

נ. צרפתי, אשקלון

מחירים של בית מרקחת

מוצרים המוכרים בבתי־מרק־חת באופן חופשי ללא מרשם רו־פא, כגון יתר, חלון ותמבושות, נמכרים בבתי־המרקחת של קופ"ח מכבי במחירים של בתי־מרקחות פרטיים, ולא, כפי שנהוג הדבר בבתי־המרקחת של קופת חולים הכללית, שם הם נמכרים במחירים מוזלים.

זהו מעוות הדורש תיקון.

מ. דוחמן, גבעתיים

שאננים לתאונות

השופט דב לוין, יו"ר המועצה הלאומי למניעת תאונות בדרכים, סיפר בשידור "ערב חדש" על מספר מחריד של קרבנות בתאו־נות הדרכים. איך אפשר לעבוד לסדר היום ולא להכריז "מצב חי־רום" כשאנו נפגעים, יום יום מה־סות משפחות שלמות, ונכחדים דורות.

כדברי השופט לוין ו"תשקוט הארץ" כאשר הקרבנות הם חוצ־אה של תאונות דרכים רגילות, ואילו כאשר הקרבן הוא תוצאה של מיפגע חבלני "תרעש הארץ" כולה.

עד מתי נהיה שאננים לנוק הנורא שפוגע בנו, במשפחותינו, במצבנו הכלכלי והבטחוני.

הציבור מצפה שכל הממשלה על שריה הרבים ללא תיקים, אמצעי התקשורת, העתונות הכ־תובה והמשודרת, יתגייסו כאיש אחד למערכה שעושה בנו שמות, והאי־איכפתיות חונקת.

אנטול שמירא, חיפה

סדר עדיפויות במשטרה

ברמת אביב ג' נאלצים תוש־בים הרוצים לשמור על שלומם, לשכור שירותי משטרה פרטית ולשלם ממיטב כספם.

משטרת ישראל, האמורה לב־צע, בין השאר, משימה זו, סוב־נת כי משאביה אינם מספיקים לשם כך.

אולם, למשטרה יש די משאר־בים כדי להציב ניידת בשכונה, בשעות הבוקר המוקדמות, כאר־שר התושבים אך זה הניעו את ריכבם, יצאו מפתח החניה וחזרו את חגורת הבטיחות תוך כדי יציאה אל הכביש – לעצום ולר־שום להם דו"ח בתואה, כי אין חגורת הבטיחות חייבים לחגור בטרם התנעת הרכב.

אם אין למשטרה די משאבים כדי לבצע את העיקר, מדוע היא נטפלת לטפלה?

נעמי בן־מור, רמת אביב ג'

גַלשָן, גְלשון וגְלשון

העברית המתחדשת מציעה לנו 3-4 מונחים המיוחדים על השורש גלש למשגים שונים:

גַלשָן, שהוא אדם המחליק על פני הקרח או על פני השלג (ולאחרונה גם גלשן־רוח למחליק על פני המים במשטה מוארך שצמוד לו מפרש אחד המופעל על פי כיוון הרוח); גֶלשון, מפולת שלג (אוואלאנש בלעז); וגְלשון הוא אותו דאנן (glider), שתפס מקום בבחירות לאחרונה. ראוי לתת את הדעת לבטא ולכתוב גלשון כשמתכוונים לדאון.

ראובן שיחון, ירושלים

גלות בקפריסין

הריני לאשר את העובדות בד־בר התערבות בני המשקים, חברי הפלוגה הימית של הפלמ"ח, בין המעפילים של האניה "שבתאי לוי"נסקי" והגליתם לקפריסין למחנה 55 ("מעריב", 6.12.87). נכון גם שבמסגרת המיון של הוועדה המעורבת של הצבא הב־ריטי, פקידים בריטיים אזרחיים ונציגי היישוב, הצליחו מספר מעפילים בסמוה של בני הארץ, להעדים על הוועדה ולהטעותה, וע"י כך הצליחו להצטרף אל בני הארץ ולעלות ארצה. לפרשה זו ספיח לא כל כך נעים. הייתי מע־פיל, ניצל שואה מהאניה "לנגב". גרו במחנה 60. הועברתי למחנה 55 עם עוד דובר עברית ושמו גולדברג.

במחנה 55 הכין אותנו שליח מטעם בית"ר לקראת ההגעה לפני הוועדה.

ביודעו עברית לא היה קשה ללמוד את כל הפרטים הדרושים. כשעמדנו בתור, נגשו אלינו מס־פר חברים מהפלוגה הימית וחבי־עו את רצונם להוסיף וללמד אותנו מספר פרטים נוספים.

הלכנו אתם לצריף לא רחוק ממקום מושב הוועדה, נדחפנו בנסות ובכחה פרטה וסגרו עלינו את הדלת. הוחזקנו בפנים שעות רבות.

כששוחררנו על ידי חברי בית"ר ממחנה 55, הוועדה גמרה מזמן את עבודתה ועזבה את המחנה. ושאדזי תקוע במחנה בקפריסין מקיץ 1947 עד פברו־אר 1948.

קופל קולמיצקי, (מרבציק), בת ים

טיוטות לפסטיבל

"רשימת הטלאי" של פסטיבל ישראל ירושלים '88 שהתפרסמה ב"מעריב", 6.12.87, היתה לצערנו הרב פרסום בסוד של סיוטא בל־תי מוסמכת ומאוד בלתי נכונה של הפסטיבל, אשר הועזקה מעתון "כל העיר", אשר אף הוא הרבה בזרוד דיקיו.

בחטה הפסטיבל מסתובבים מיסמכים שונים המהווים טיו־טות לתוכניות הפסטיבל. חלק מהדברים המופיעים בהם הם בב־חינת רצוי וחלקם הם מצוי. אחד מהמיסמכים הללו הגיע ל"כל העיר" באופן בלתי מוסמך וחבל שמצאתם לנכון לפרסמו מבלי לדבר אתנו.

מדיניות הפסטיבל מזה שנים הינה לשמור על אמינות ולא לפרסם חצאי־אמיתות ומשא־לות־לב של מנהלו. כאשר אנו יוצאים בפרסום הרשמי, בסמוך לתחילת המכירה, זהו פרסום מד־וייק אשר כמות השינויים ממנו עד היום היתה מזערית. אנו רו־אים בפרסום מוקדם ולא מדייק – הטעיית הציבור – דבר שאנו בפסטיבל אינו מוכנים לקחת בו חלק.

עצתי לכן לאלה מהקוראים אשר החלו לתכנן את הפסטיבל שלהם על סמך הפרסום שהיה, להמתין בסבלנות לפרסום הרש־מי – ובכך להמנע מאכזבות, או אולי לקבל תוספת משמעותית לרפרטואר שהוצג על ידכם.

בן־ציון שיחה,
יחסי ציבור פסטיבל ישראל,
תל אביב

שאלות לזיקאן המייסד של בית הספר למדעי הבריאות באוניברסיטת באר שבע

פרופ' משה פריבס

על טענת משרד האוצר כי יש יותר מדי רופאים, ולפיכך צריך לסגור אחד מבתי הספר לרפואה

סגירת בית ספר לרפואה תפגע באיכות הרופאים

יש בישראל יותר מדי רופאים?

אני שותפ את הטענה זה 20 שנה. בכל שנה אומרים שיש עודף רופאים בארץ. אבל זה לא נכון: מספר הבוגרים הישראלים מכסה בדיוק את מספר המנוחים והיוצאים לפנסיה. יש פה מאזן פנסיוני.

ובכל זאת, הטענה על עודף רופאים איננה זרה למציאות.

נכון. ומה שמקלקל את המאזן, אלה הרופאים הסטיימים בחו"ל, ורובם בני מר־עוניים הלומדים במדינות מזרח אירופה. גם העליה מארצות הדרומה מביאה איתה רופ־אים רבים.

אז אם יש די רופאים, אולי באמת צריך לסגור אחד מארבעת בתי הספר לרפואה?

מי שחושב שזה מה שיקטין את מספר הרופאים בארץ – טועה. כי אם מישהו יר־צה ללמוד רפואה, או אימו תרצה בכך – והוא לא יתקבל בארץ – יסע לחו"ל ויחזור דוקטור. דבר אחד אינו קשור בשני. מה שכן יקרה, שסגירת בית ספר לרפואה תפגע באיכות הרופאים. כי מי שסטיימים לימו־דים בארץ הם רופאים מעולים. כל האחרים הם רופאים סוג ב'. סגירת בית הספר תפגע באיכות, לא בכמות.

אולי המספר הרב של רופאים בארץ

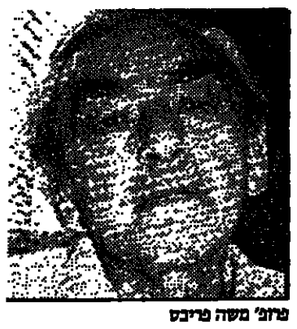

פרופ' משה פריבס

נובע מהכלל של היצע וביקוש. נשוט פה מונים יותר לרופאים?

יש בזה משהו. בארץ, ממוצע הביקורים אצל רופא הוא פי שניים מאשר באנגליה, שבה הרפואה ממלכתית. ואין זה פלא: הי־הודי תולך לשלושה רופאים: לאחד משום שהוא חולה. לשני, כיוון שהוא צריך דעה שניה. והנה הוא נשאר עם שתי דעות, ואינו יודע מה לעשות. אז הוא הולך לשלישי...

דליה מזורי

ח"כ פנחס גולדשטיין

היש כהניזם בשמאל?

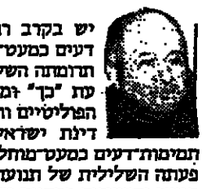

יש בקרב רובנו תמימות־דעים כמעט־מוחלטת לגבי הנוער והצעירים במדינת ישראל. יש בינינו גם תמימות־דעים לגבי הדרכים והאפשרוי־ות לפעול נגד תנועת "כך" ולהמעיט עד כמה שאפשר את השפעתה על אחדת חיינו.

הוחמתי ובאתי לטקס הדלקת נר ראשון של חנוכה בביתם של לילי וראיל שרון. באתי כדי להיות שותף להדלקת נר ראשון של חנוכה בבית יהודי, השוכן ברובע המר־עלמי של העיר העתיקה, משום שאני מא־מין באמונה שלמה, שזכותו של כל יהודי לגור בכל מקום בארץ־ישראל היא מוחל־טת ובלתי־ניתנת לערעור, אפילו שוכן אי־תו בית יהודי בין חומות העיר העתיקה בירושלים שחוברה לה יחדיו.

בין הקרואים שראיתי היו ידידים ויריר־בים לדעה, אשר באו כל אחד וסיבותיו עמו, כדי להיות ולהשתתף בטקס. אינני יודע איך חשו אלה אשר באו, אולם מוכרח אני לציין, כי בצעידה משער שכם ועד לבית השרותים הרגשתי פעם ראשונה אחרי זמן רב מהי אלימות מילולית לשמה, של אלה המחשבים אצל חלק מאיתנו לאינט־ליגנציה. אם זוהי אינטלגנציה, אינני יודע מה הם ריקים ופוחזים שלחזי־רסן.

האלימים לא היו אנשי "הימין" ולא הק־רובים אליו, אלא אנשי השמאל "רחמנא ליצלן". ראיתים עומדים, עיניהם בורקות, והם צועקים ופיהם שטוף־הקצף ספיק "מרגליות". הם עמדו בקבוצה גדולה בפ־תח שער שכם, עם שלטי "שלום עכשיו" בידיהם – ועוד בודדים וגם בידיהם שלטי "שלום עכשיו" – לאורך דרך הגישה אל בית שרון. החרפות, הגידופים ודברי הנא־צה, שהשמיעו בוגרים ובני תשחורת, נשים וגברים, אשר נקטו אורח דיבור שהגייר אי־נו סובלו, עבר לא רק את גבול הטעם הטוב של שיג ושיח בין אנשים, שאינם מסכימים איש עם רעהו ועם יריבים לדעה, אלא שהזכירו לכולנו את התנהגותם של האלימים ביותר בהפגנותיו של אנשי כה־נא, אנשי "כך".

המפגינים היו אנשי השמאל ו"שלום עכ־שיו", הטוענים השכם והערב נגד הימין הקיצוני, אלה המתגאים בהומאניות, בסר־לידיות ובאי־שימוש באמצעים פסולים. אלה הנוקטים, על־פי דבריקם, סגנון של עברית צחה חסרת גיבול־פה, אך הפעם הם היו שונים, הם היו אלימים, פרועים ומפחי־דים כאחד.

כדאי, שמנהיגי השמאל וראשי "שלום עכשיו" יבדקו את עצמם באורח בסיסי וי־סודי, מה היזה מה קרה? – ולא בפעם הראי שונה, בהפגנותיהם.

להפגין – מותר. להפגין על מקרה, שא־תה רואה כבלתי־נכון ובלתי־מוצדק – מו־תר ומותר להפגין. להפגין כלפי אריק שרון בוודאי שמותר על־פי תפיסת השמאל בי־שראל, אם כי אילו היה זה שר אחר, שהיה בא לגור בירושלים העתיקה, הרי שהחי־סטריה שנקטו כלפיו היתה שונה וברמה נמוכה בהרבה! אבל ניבול־הפה ההיסטרי, קריאות שהיו בדרך אלימות מילולית לש־מה, כלפי ניבחדי הציבור, שרים, ח"כים ואחרים, שעברו ב"ויה דולורוזה" הזו, וב־עיקר כאשר מן הצד מתבונים וצופים בהם תושבי ירושלים ערביים, מחד, ואמצעי התקשורת העולמית, מאידך, העלתה את השאלה אשר נשאלה בכל חריפותה: מה קרה להם, לאנשי "שלום עכשיו"? ומהו ההבדל, אם קיים בכלל הבדל, בינם לבין תנועת "כך"? מסקנתי הברורה והבלתי־מתפשרת היא, כי יש בשמאל הישראלי כהניזם. וכהניזם שמאלי זה מסוכן לא פחות, ואולי יותר, מהכהניזם הימני.

שמואל פרידמן

בימים ההם ובזמן הזה

ח"כ מאיר וילנר (חד"ש), בנסקו את מעל במה הכנסת את הצעת אי־האמון לממש־לה בעקבות המהומות ביהו־דה, שומרון ועזה, הגדיר את אנשי הדמים של אש"ף, העוסקים כל השנים ברצח נשים וילדים חסרי מגן – למכבים של ימינו. ח"כ וילנר אינו מקורי כלל ועיקר בהשוואה זו, כבר היו דברים מעולם.

חד"ש (חזית דמוקרטית לשלום) היא גילגולה האחרון של המפלגה הקומוניס־טית הפלשתינית (פ.ק.פ.) של שנות העש־רים והשלושים, ושל מק"י (המפלגה הקו־מוניסטית הישראלית – מאז קמה מדינת ישראל) ושל רק"ח (הרשימה הקומוניס־טית החדשה), כיוויה חלפני־אחרון.

מאחר שהמהומות ביו"ש ועזה, שאש"ף יזום באחרונה, מתרחשות בימי חנוכה אלה, מצא ח"כ וילנר לנכון לעשות את ההשוואה הזאת. אולם הדברים המובאים להלן יוכיחו, כי התבטאותו זו לא היתה מקרית וכי היא מייצגת קו ברור ועקיב של המפלגה הקומוניסטית הסובייטית כלפי המפעל הציוני מאז שנות העשרים.

התבטא כך לפני וילנר נציגו הבכיר של הקומאינטרן בארץ־ישראל, מר ברגר־ברזי־לי, שעמד בראש המפלגה הקומוניסטית הפלשתינית ותאיה המחתרתיים בתקופת המאורעות של שנת 1936. באותן שנים, לכבוד חג החנוכה, פירסם ברגר־ברזילי חוברת בחתימת "חדד" תחת הכותרת "בי־מים ההם ובזמן הזה". בחוברת זו הישווה ברגר־ברזילי את כנופיות הרצח הערביות דאז להשמונאים ואת איש הדמים חאג' אמין אל־חוסייני, המופתי הגדול – למת־תיהו כהן גדול!...

אם לא ייעצר תהליך הדלגיטימאציה של המפעל הציוני בארץ, תהליך שמעוד־דים אותו גופים וקבוצות שרוממות הדמו־קרטיה בגרונם וחרב ההתפרקות מן הער־כים הציוניים בידם, לא ירחק ויכחידו את רב־הסרצחים יאסר ערפאת בתואר יהודה הסכבי...

מעריב
עירית תל־אביב - יפו

שבתעתון

נוקד אקטואליה ותרבות

בהשתתפות:
שר הכלכלה והתקשורת **גד יעקבי**
על אקטואליה וכלכלה
★
מנכ"ל משרד הבריאות **פרופ' יודם לס**
איך להבריא את המערכת?
★
אודי אבנרי, זאב שיף
1987: זו היתה השנה שהיתה
★
שרה רחבי
אמי גולדה מאיר ופרעלה למען השלום
★
תיקי דיין, אלברט כהן, טל אמיר
מאה הצגות של "עלובי החיים"
★
רבקה מיכאלי ומוני מושונוב
על הקומדיה "עד מאה ועשרים"
★
מראיינים:
טלילה בן־זכאי ואבי בטלהיים

שבתעתון יתקיים ביום שבת, ה' בטבת תשס"ח, 26 בדצמבר 1987, בשעה 11.00 לצה"צ, באולם התיאטרון הקאמרי.
כרטיסים במחיר 10 ש"ח בלבד להשיג בקופה התיאטרון הקאמרי. המחיר למנויי התיאטרון הקאמרי והקשישים בעלי תעודת קשיש ה"א – 5 ש"ח. הקופה פתוחה מדי יום בין השעות 10.00 עד 13.30 ו17.00 עד 20.30.

מועצת העיר כרמיאל
מודה לשר התיירות והמשפטים
מר **אברהם שריר**
על העזרה הברוכה בהקמת
"כיכר כלנית" בכרמיאל
בשיתוף החברה
הממשלתית לתיירות
והכרזתה של כרמיאל כעיר
תיירות הררית

מודעות משפחתיות מתקבלות
יום יום עד חצות (24.00)
בבית **מעריב**, רח' קרליבך 2, תל־אביב
ובטל' **03-439111**

קבלת מודעות ל מעריב **היום עד שעה 18.00**
בבית מעריב – רחוב קרליבך 2. תל־אביב. ☎ 03-5611111

תוכן העניינים

חדשות — חלק א'
בארץ ..... עמ' 5–8–9
בעולם ..... עמ' 6–7
דעות .....
מאמרים מאת
יהושע ביצור
ד"ר פנחס גולדשטיין
אפרים סידן
שמואל פרידמן
שמואל שנב
שמואל שניצר
..... עמ' 10–11
יומן מעריב ..... עמ' 10
לא לחצות את הקו:
מצרים מוחה;
אימלי"ה מצהירה ..... עמ' 10
מכתבי קוראים ..... עמ' 11
מקומי ..... עמ' 8
פינגפונג ..... עמ' 11

מעריב כלכלה — חלק ב'
אשנב לבורסה ..... עמ' 2
מבלות הבורסה ..... עמ' 3–4
שערי מטבע חוץ ..... עמ' 4

מעריב פנאי — חלק ב'
אנשים ..... עמ' 7
הורוסקופ יומי ..... עמ' 7
סגנון ..... עמ' 10
ערב ערב ..... עמ' 9
פנאי פלוס ..... עמ' 6

מודיעין — חלק ב' עמ' 11
חירום: משטרה, מכב"ש, מד"א
לוח ההצגות בקולנוע
מזג האוויר בארץ ובחו"ל
משודרי הרדיו והטלוויזיה
עזרה נפשית
רכבות ומסופים
תורנות בתי מרקחת

מעריב ספורט — חלק ג'
לקט ספורט ..... עמ' 4
מחזור ליגה בכדורסל ..... עמ' 2
Made in U.S.A ..... עמ' 3
נבחרת ישראל בכדורגל ..... עמ' 1

לוח מעריב — חלק ג'–ד'
קריירה,
הצעות עבודה ..... חלק ג'
נדל"ן ..... חלק ג'–ד'
עסקים, מכוניות, מכירה
ושירותים, שידוכים, לוחות
יהושלים, חיפה
ועוד אחרות ..... חלק ד'

גם יפו בוערת

מהומות הערבים התפשטו לראשונה גם ליפו. משמר הגבול דרף אחד מתפרעים בסימטאות שליד רחוב יפת (כתבה בעמוד 3) צילם: ראובן קסטרו

המימצאים מצביעים: נירה עיני בת 20 נרצחה בידי מחבלים

לפני שנעלמה התקשרה ממקום עבודתה להוריה ואמרה: אני כבר באה הביתה, אנא חכו לי ≡ אבא שלה אמר לפני שלושה חודשים: אני בטוח שנחטפה ומקווה שתוטפיה יחזור על חייה

מאת אילן בכר

"הבת שלי נירה אולי נרצחה כבר בידי מחבלים. כל שעה שעוברת מגבירה אצלנו את החשש לחייה. אני בטוח שהיא נחטפה בידי מחבלים ואני מקווה שהם יחזיקו על חייה", אמר לפני שלושה חודשים למעריב עזרא עיני, אביה של נירה עיני ז"ל, שנוטתה נמצאה בשבת ליד מנזר מר־אליאס בכניס ירושלים־בית לחם.

אתמול ישבו בני משפחתה של נירה עיני ז"ל שבעה וביכו את מותה של הנערה הנאה.

נירה עיני בת 20 לא הדבתה לצאת. היא עבדה בקופאית בסעדה שבתחנה המרכזית בירושלים. לפני שלושה חודשים, בשעות הערב, בסיום יום עבודתה, התקשרה לביתה בשכונת נווה־יעקב וביקשה מהוריה שיחכו לה: "אני כבר מגיעה", אמרה. אולם משבששה לחזור והיסטורי, בונה את מהלך שנתו, שצריכה להיות מלאה בכל הערכים המקודשים לעם ישראל".

נירה עיני

מתעורר חשש בלב הוריה.

נירה עיני היתה ילדה טובה אמרו בני משפחתה, ועובדה זו רק חיזקה בקיבם את החשש לחייה. נירה היתה קשורה מאוד לאחותה ענת בת 14 אשר עמדה לצאת לחו"ל באותם ימים לניתוח מוח מסובך. האחות נירה מיאנה לעזוב את ישראל לפני שאחותה תאותר.

שלשום הגיעו אנשי משטרה, ועמם רופא של מגן דוד אדום, לבית משפחת עיני ובפיהם הבשורה הנוראה – גופתה של נירה נמצאה.

המיחלק לפשעים חמורים במשטרת ירושלים ממשיך בחקירה נמרצת בסיון ללבור את רוצחיה של נירה עיני ז"ל. כל הסימנים מצביעים על כך כי נפלה קורבן למחבלים ואולם המשטרה חוקרת גם בכיוונים אחרים.

חלם במפד"ל: הדפיסו לוח שנה לרגל השנה האזרחית

במבוא חגיגי יש דברים מאת המזכ"ל הרב יצחק לוי בזו הלשון: הנני מאחל לכל עם ישראל שנה טובה וחתימה טובה, שנת שמחה וגאולה

מאת מנחם רהט

מזכ"ל המפד"ל, הרב יצחק לוי, הודה לגנז 624 יומנים משודרים שהודפסו לרגל השנה האזרחית, לפי הזמנת המפלגה. כן קרא לבחור את ראש מחלקת הדרבות של המפלגה, משה תניא.

המזכ"ל הופתע לשמוע אתמול בבוקר בדיון, כי המפלגה מפיצה בציבור לוח שנה ל־1988. המפד"ל מעדיפה את הלוח העברי שראשיתו בתשרי ואחריתו באלול – ולכן בדרך אף הדפיסה בומנו לוח משודרי מהדר.

הידיעה על הדפסת לוח שנה לבבוד ראש השנה הגרגוריאני עורה מבוכה רב עם במפד"ל. המבוכה גברה כאשר התברר שבלוח יש מבוא חגיגי בחתימת המזכ"ל הרב לוי, ובו נאמר בין היתר: "לוח השנה היהודי הוא לוח תנכני, בו האדם, דרך הארועים והימים אשר לכל אחד תוכן רוחני ומהות הערבים התפשטו לראשונה גם ליפו. משמר הגבול דרף אחד מתפרעים בסימטאות שליד רחוב יפת (כתבה בעמוד 3) צילם: ראובן קסטרו

ערד נאמר בפתח הלוח: "התנועה הדתית לאומית חרטה על דגלה על ידי מייסדיה־בניה, את שאיפתה להקים בארץ ישראל מדינה יהודית המבוססת על אדני התורה. הנני מאחל לכל חבריו ולכל עם ישראל שנה טובה וחתימה טובה. הנה השנה הבאה עלינו לטובה שנת שמחה ושנת גאולה שלמה לפרס ולכלל".

הרב לוי אישר אתמול, כי הוא חיבר את המבוא ללוח, אך הדגיש כי המבוא נכתב ללוח שהוצא בפרוס השמ"ח והועתק ללא ידיעתו ללוח לבבוד השנה הגרגוריאנית.

דובר המפד"ל אמר כי מזכירי המפלגה לא ידעו על הדפסת הלוח ועמדתם היא שיומה כזו מקומה לא יכירנה במפלגה דתית והיא מעשה חלם.

צד"ל הרג 5 מחבלים

מאת יהודה גורן

חמישה מחבלים נהרגו, חייל צד"ל נהרג ושניים נפצעו בתקריות שהיו אתמול בדרום־לבנון. מיום ה' שעבר ועד אמש חיסלו חיילי צד"ל וצה"ל 13 מחבלים.

ב־4 לפנות בוקר ניסו המחבלים לתקוף בו זמנית שני מוצבי צד"ל ברכס עלי טהר בגיזרת עיישיה. הם תקפו את המוצבים באש ושק קל, פצצות אר. פי. ג'י. ומרגמות. חיילי המוצבים השיבו אש. בסריקות באיזור מתגלו 5 גופות.

ב־7 בבוקר הבחינו חיילי צה"ל ברכב מחבלים והשמידו אותו.

מאוחר יותר נהרג חייל צד"ל ואחר נפצע כשדרכבם עלה על מוקש. לפי מקורות בלבנון, אתמול אחר הצהריים לאחר התקפת המחבלים הפגיזו צד"ל וצה"ל כפרים מצפון לרצועת הבטחון.

מכירת החיסול בדניש נמשכת
טלל מלאי נוסף מהסניפים
המכירה בבית דניש, רח' ז'בוטינסקי 104, רמת־גן
בכל יום בין השעות 10.00 עד 19.00
התשלום במזומן או בהמחאה בנקאית
משה דרוקר, עו"ד
מפרק זמני של
דניש אינטריורס (ישראל) בע"מ

החברה הלאומית לשיכון עולים בישראל בע"מ
"עמידר" – המשרד הראשי
שינוי מספר טלפון
"עמידר" החברה הלאומית לשיכון עולים בישראל בע"מ מודיעה בזה, כי החל מ־24.12.87 יוחלף מספר הטלפון במשרדה הראשי בשד' שאול המלך 39, ת"א,
ל־5451545.
עמידר לרווחת הדייר

הכל נשאר במשפחה...
דרך אמיתי, מכונית ומרשיע לתביר בני זוג רוצים לגירושין
פנה/י לאלי שלוש
עורך מומחה, פרס, אזן, בוך קנורים ומאור פרטיות איכותיים ומקצועיים.
לשרותך בביתו גם בשבת (לא מעודד)
03-999645,
03-990507

מודעות משפחתיות מתקבלות יום יום עד חצות (24.00)
בבית מעריב
רח' קרליבך 2, תל־אביב,
ובטל' 03-439111

בזק החברה הישראלית לתקשורת בע"מ
עבודות פיתוח של חברת בזק ברחובות תל־אביב
חברת בזק מודיעה לדיירי הרחובות שניצלד, אבולעפיה, בן־עמר, העמל, הרב עוך, בר יוחאי, הפמיש והרצל פינת בר יוחאי, כי בסגרת עבודות פיתוח רשת הטלפונים וכדי לאפשר התקנת טלפונים נוספים באזור, תחל בזק בעבודות חפירה ברחובות אלו כדי להרחיב את צרת הטלפון התת־קרקעית.
התחילות יעשו בהדרגה ויחלו ביום ד' 23.12.87 וימשכו כחודשיים.
חברת בזק מתנצלת בפני הדיירים על אי הנוחות הזמנית שתיגרם להם.

לסוחרים בלבד מטריות ילדים ונשים
במחירים מפתיעים
"שרלוט"
טל' 03-625417
רח' נחמני 53/ג', תל־אביב

חברת טמבור
מודיעה
שמחוד יוחלפו מספרי הטלפון של החברה
מספר הטלפון הראשי יהיה
04-853611
(במקום 04-919911)
מספר הפקסימיליה יהיה
04-853629
(במקום 04-919929)
כל השלוחות הפנימיות שהיו מחוברות בחיוג ישיר מהסידרה 9199xx
יהיו 8536xx
בשתי הספרות האחרונות לא יקבל שינוי
לדוגמא: שלוחה: 919955
תהיה: 853655

בואו לחופשת קיץ בחורף
במלון גלי־זוהר ים המלח
מבצע פעילות למען הבריאות
בהדרכת מוסה זוהר מומחה להבעלה גופנית וחברתית
בחודש יולי בלבד ימים א'-ה'
74* שיח ליום חצי פנסיון
*מחיר בסעיף בע"מ
גלי זוהר
יקומיר ליחיד בחדר בבנין המרכזי, בחודש יולי בלבד
פרטים והזמנות: ים המלח: 4-84422, 4-84311(057), ת"א: 3-2-244211(03)

מעריב כלכלה
מעריב בגאי — עמ' 6—10
חלק ב' / יום ג', א' בטבת תשמ"ח, 22.12.87

הסכם פשרה בתביעות נגד אלסינט בארה"ב - תשלם 12 מיליון דולר

מאת אורי גינוסר

חברת אלסינט הגיעה השבוע להסכם פשרה זמני המגן ל־6 התביעות היצוגיות שהוגשו כנגדה בארה"ב בטענה להפרת חוקי ניירות הערך האמריקניים. העלות המוללת של הסכם הפשרה לחברה משתרמת ביותרים ב־12 מיליון דולר.

החברה תשלם לבעלי מניותיה בנקופה הנזכרת בתביעה (השנים 1983 עד 1985) סכום של 1.5 מיליון דולר במזומן וכן תעביר להם מניות רגילות שלה בערך כספי של 10 מיליון דולר. החברה גם תשלם סכום של עד חצי מיליון דולר כמקדמה עבור העלויות המינהליות הנובעות מהסכם הפשרה והוצאות ההתדיינות המשפטית.

אלסינט הואשמה כזכור בכך שהיא ומנהליה היסיר את הרשות לניירות ערך בארה"ב, בכך שהעבירו מידע מטעה על מצבה העיסקי של החברה הפיחו תקוות שווא סביב עתידה, מה שגרר רכישה גדולה של מניות בשנים 1983 עד 1985. מדובר ב־6 תביעות יצוגיות, שאוחדו השנה בהליכי קדם משפט.

בחברת אלסינט ציינו אתמול כי הפשרה הושגה למרות שהחברה ממשיכה לכפור בטענות המיוחסות לה ואת בטוחה להסיר את אלמנט אי הודאות בדרך להבראה. אי הודאות נבעה בין השאר מתוצאות המשפט. הפשרה שהושגה כפופה לתנאים שונים והיא תיכתם סופית לא יאוחר מ־15.4.88 . זאת לאחר קבלת אישור מהרשות לניירות ערך בארה"ב באשר לסחירותן החופשית של המניות שאלסינט רוצה להעביר במסגרת ההסכם. כן דרוש עדיין אישור של מועצת המנהלים של החברה, של קונסרציום 7 הבנקים הנושים שלה ואישור של בית המשפט.

חברת לונדונית מעריכה את שווי כלל החזקות עיסקי ביטוח ב־115 מיליון שקלים

ההערכה בוצעה לבקשת קונצרן כלל ישראל, המבקש להוציא את החברה לבורסה ≡ שווי ארדש מוערך ב־56 מיליוני ש'; איתן - 11 מיליון ש' ≡ עו"ד יגאל ארגון מחזיק ב־13% ממניות החברה המשולבת

מאת יואב יצחק

חברת ביטוח למדינית מעריכה את שווי חברת כלל החזקות עיסקי ביטוח בסכום נטו של 115 מיליוני שקלים. החברה הלונדונית – אינטרנשיונל אקטואר קונסלטנטס – העריכה את שוויה של החברה לבקשת קונצרן כלל ישראל, המבקש לגייס הון בבורסה באמצעות החברה המשולבת.

בכלל החזקות עיסקי ביטוח הוקמה בנובמבר 1987 על ידי קונצרן כלל ישראל, כדי שתשמש כחברת גג לחברות הביטוח שבבעלות הקונצרן. עיסקי הביטוח של הקונצרן הועברו לחברה זו. מניות החזרה מוחזקות כיום על ידי קונצרן כלל ישראל (87%) ועל ידי עו"ד יגאל ארגון (13%). כידוע מחזיקה החברה בנכסים הבאים:

● ארדש – מחזיקה 81% מהון המניות של ארדש היתרה מוחזקת על ידי הציבור.

● כלל ביטוח – מחזיקה 100% מכלל ביטוח. ● איתן – מחזיקה 56% ממניות חברת איתן. ● אריה ביטוח – באמצעות ארדש ובאמצעות כלל ביטוח מחזיקה החברה 100% ממניות אריה ביטוח.

חברת אינטרנשיונל אקטואר קונסלטנטס העריכה את שוויה של כלל החזקות עיסקי ביטוח על פי שווי חיק ביטוח חיים שכמה יוקמה חברות הבת ועל פי הון העצמי. הסכום שהתקבל, 138 מיליוני שקלים (ברוטו), התקבל על פי המפתח הבא: שווי חברת ארדש כולה הוערך ב־56 מיליוני שקלים; כלל ביטוח – 51 מיליון שקלים; איתן – 11 מיליון שקלים. מהסכום הכולל (138 מיליון שקלים) הוחזרו ב־23 מיליוני שקלים, הכוללים את זכויות המיעוט בחברות הבת וכן התחייבויות החברה לקונצרן כלל ישראל. מיזוגם תשקיף בעניין זה תוגש כפי הנראה כבר היום לבורסה.

קונצרן כלל ישראל מבקש לבצע דרך החברה החדשה הנפקה אחת ועיסקת חלפין: ● הנפקה לציבור – בבורסת הקונצרן להנפקת מניות, כרבי אופציה ואג"ח הניתנות להמרה במניות, תמורת סכום כולל של 11 מיליוני שקלים (ברוטו). כדי לזרוז להצלחת ההנפקה יוצעו ניירות הערך של כלל החזקות עיסקי ביטוח בפחיר שיוקף ערך חברה בסך 77 מיליוני שקלים. ● עיסקת חליפין לבעלי מניות ארדש. משקיעים מחזיקים ב־19% ממניות ארדש. לאלה תוצע עיסקת חליפין, לפיה יעבירו מניותיהם לחברת כלל החזקות עיסקי ביטוח ובתמורה יקבלו 8% ממניות החברה.

לאחר ההנפקה ועיסקת החליפין עם בעלי מניות חברת ארדש יחזיל חלקו של קונצרן כלל ישראל בכלל החזקות בעיסקי ביטוח ל־70%. חלקו של יגאל ארגון יקסן ל־10%.

רווח נקי העולה על 17 מיליון דולר צפוי לחיפה כימיקלים ב־1987

מאת ערדד שורר

חברת חיפה כימיקלים צפויה לסיים את 1987 ברווח נקי מתואם העולה על 17 מיליון דולר.

מועצת המנהלים של החברה אמורה להתכנס היום, כדי לאשר את הנתונים הכספיים האלה. הנכונות והשקעות המתוכננות בהיקף של כ־20 מיליון דולר, שתמומן רק בה בכלה מהלוואות.

הרווח הנקי של החברה הושג למרות עליית מחירי האשלג – חומר גלם עיקרי של המפעל – ברבע האחרון של 1987 והגידול בהוצאות מקומיות (בעיקר על שכר). את הגידול בהוצאות קיזזה היחלשות הדולר לעומת המטבעות האירופיים.

אמנם היקף המכירות ב־1987 היה כ־100 אלף טונות, דומה לזה של 1986, אך התכר סות גדול בשיעור חד, כיוון שהשוק העיקרי של החברה הוא אירופה. שבדה זו הטיבה עם החברה, לאור ההתחזקות המשמעותית בשערי המטבעות האירופיים.

חיפה כימיקלים מדווחת סכומים משמעותיים זה חמש שנים ברציפות. הרווח הנקי במחצית הראשונה של 1987 הסתכם ב־6.9 מיליון דולר – כמעט כפול מן הרווח הנקי במחצית הראשונה של 1986.

החברה נסחרת בבורסה בתל־אביב. 93% מהון המניות מוחזקים בידי חברת האחזקות "סראנס־נאסיונל־ריסורסס, המייצגת קבוצת משקיעים בראשות אריה גנור. הסאר בידי הציבור. גנור מכהן כיו"ר מועצת המנהלים של חיפה כימיקלים.

יציבות בשער הדולר

יציבות היתה אתמול בשער הדולר כלפי רוב המטבעות האירופאיים, פרט לירידה קלה ביחס לפרנק הצרפתי והליירה סטרלינג.

הסוחרים ציינו כי המסחר הוא מצומצם ואווירת חג המולד כבר מורגשת. לא מצפים להתפתחויות דרמטיות בשבוע מסחר קצר זה. הדולר התחזק ביחס ליין היפני ל־126.93 ין ואילו הליירה סטרלינג נסחרה ב־1.8275 דולר. שער הדולר ביחס למרק הגרמני היה 1.6307 מרק.

קיסר היתנה פגישה היום עם נסים בהימנעות מדיון על קיצוצים בסובסידיות

מאת אלי דנון

ישראל קיסר

מזכ"ל ההסתדרות, ישראל קיסר, דחה אתמול את בקשתו של שר האוצר, משה נסים, להיפגש עמו, לאחר ששר האוצר קבע כי נושא הפגישה הוא קיצוצים בסובסידיות.

"לא אפגש אתך בנושא זה. קיים הסכם יציבות, לפיו לא נוגעים בסובסידיות ואינני מתכוון לזרז מהסכם זה" – השיב קיסר לנסים.

רק לאחר ששר האוצר שינה את סדר היום של הפגישה ביניהם, נענה קיסר לפגישה והיא תתקיים היום אחה"צ.

השר והמזכ"ל דרנו על הקמת מטה משותף למניעת אבטלה וקביעת אמצעים מידיים למנוע סגירת מפעלי תעשיה המייצאים בעיקר למדינות גוש הדולר.

כמו כן הם דרנו בהתפתחויות בתחום השכר בשירות הציבורי, נוכח המסקנות שעומדת להגיש בימים הקרובים ועדת זוסמן, הבוחנת את מיבנה השכר במיגזר הציבורי.

משה נסים

נושא נוסף שיעלה קיסר בפגישה יהיה מיצוי האפשרויות להמשך הפעלת מפעל מוניי בירושלים. קיסר נפגש עם אנשי מועצת פועלי בית שמש, שטענו בפניו כי יומים רבים מתעניינים באפשרות הפעלה ורכישה של המפעל.

שרגא מקל מוסר:

בפגישה קודמת דחה קיסר את פניותיו של נסים לחסכון ליקוח קרוב של התחבורה הציבורית ומוצרי היסוד ואם מזכ"ל ההסתדרות המשיך לעמוד על דעתו, יועלו המחירים רק באפריל 1988. מזכ"ל ההסתדרות היתנה את הסכמתו לליקוח המוצרים המסובסדים בוויתור של שר האוצר על הטלת היטל אישפוז ואגרת ביקור אצל רופא. משה נסים שולל קשירת שני הנושאים יחדיו.

170 אלף ש"ח - מחיר סגירת פרוייקט תעלת הימים

מאת טל שחף

170 אלף ש"ח – זה הסכום המצטרף עתה לעלות סגירת פרוייקט תעלת הימים.

על שולחן ועדת הכספים הונחה בימים אלה בקשה של משרד האנרגיה לאשר תשלום של 170 ש"ח לחברת אתם, תוכנת ענבדאנ עפר. סכום זה נועד כדי לסיים מחלוקות משפטיות בפקבות סגירת הפרוייקט. מקור ההעברה המקוריות היא הרחבה להתייקרויות של משרד האנרגיה והתשתיות. זאת למרות שאין להניח שלא יחולו התייקרויות באנרגיה עד סוף שנת התקציב.

מנהל ישראלי טיפוסי: בן 48, צבר או יליד מזרח אירופה

מאת קופר "מעריב"

המנהל הישראלי הבכיר הטיפוסי הוא בן 48, נולד בארץ או עולה ממזרח אירופה עד 1960, נשוי שאשתו עובדת כשכירה שאינה מנהלת ולהם שלושה ילדים – זהו הדיוקן הדמוגרפי של המנהל הישראלי הבכיר שנשרך ע"י ד"ר אמנון כספי מאוניברסיטת בר־אילן.

מהממצאים הראשונים של המחקר, המתפרסמים ברבעון ניהול של המרכז לניהול, מתברר כי הוא בעל תואר ראשון (כלכלה/מינהל עסקים או הנדסה). בשלוש השנים האחרונות הוזל להיות פעיל בארגונים ציבוריים כלכליים או חברתיים, לדוב כחבר מושווה. המחקר הקיף 236 מנכ"לים ומנהלים בכירים בכ־100 ארגונים בזלים.

הממצאים מצביעים על כך שהגיל הממוצע של המנהלים במידגם הוא 47.7 שנה. הגיל הממוצע של 63 המנכ"לים הוא 49.6 שנה. מבחינת מינמרי המשק, הגיל הכי מרוצה בסקטור הממשלתי הוא 51.9 שנה, בהסתדרותי – 48.2 שנה ובפרטי – 44.8 שנה. מהמחקר עולה שכ־90 אחוז מהמנהלים שאינם ילידי הארץ עלו עד 1960 ושנת העליה הממוצעת היא 1984.

למעלה מ־91 אחוז מהמנהלים נשואים בפעם הראשונה ו־7 אחוזים בפעם השניה. ל־43 אחוז מהמנהלים שלושה ילדים ואילו ל־31 אחוז שני ילדים. ל־84 אחוז מהמנהלים השכלה אקדמית, כאשר ל־47 אחוז מהם תואר ראשון ו־32 אחוז הם בעלי תואר שני.

אשר לנשים מתברר ש־71 אחוז מנשות המנהלים עובדות כשכירות, 23 אחוז אינן עובדות מחוץ לביתן ואילו 5 אחוזים הן עצמאיות.

שותפות: קו־אופ' ואגודת הרצליה־רמת השרון

מאת מיכל הולצמן

רשת הסופרמרקטים קו־אופ' הגיעה אתמול חתימה על הסכם שותפות עם אגודת הרצליה־רמת השרון, לפיו יפעלו שתי הרשתות במדיניות מסחרית ותיפעולית זהה, תוך שמירה על עצמאות מוסדית של כל אחת מהאגודות.

אגודת הרצליה־רמת השרון, שלה 11 סניפים באזור הרצליה, נוף ים, כפר שמריהו ורמת השרון, נקלעה באחרונה לקשיים כספיים. באחרונה ניהלה שיחות עם חנוכה, שביקשה לרכוש אותה או להגיע לחזרה מסחרי עימה. אחרמול הודיעה רשת קו־אופ' כי הגיעה להסכם עם אגודת הרצליה שייכנס לתוקפו ב־1 בינואר 1988, לפיו הושג הסכם שותפות מלא, המבטיח גם התפתחות עתידית.

מחזור המכירות של אגודת הרצליה מוערך ב־50 מיליון ש"ח. כמנכ"ל השותפות יכהן דב קלפר, מנכ"ל אגודת הרצליה, וכיו"ר בני נאון, מנכ"ל קו־אופ'.

בוא ותראה איך פועלים טוב יותר
כדאי לך לדעת עכשיו כמה עובדות על קופות גמל.
קו פתוח למומחי קופות הגמל של בנק הפועלים, ביום ג' 22.12 בין 16.00-18.00
טל. 03-291563
בנק הפועלים

מבצע אגד לחג החנוכה תשמ"ח
חג שכולו בטיחות
הטכניקה חשובה מאד. לא פחות חשובה הרוח הטובה והנדיבה של הנהג.
אתה אוהב שנוהגים בך בכבוד, בנימוס ובסבלנות. היה ראשון להעניק יחס כזה לזולתך.
הכביש איננו זירה של מלחמת הקיום. הוא תחום הנסיעה המשותף לך ולכל האחרים.
ככל שתהיה יותר חביב לזולתך כך גדלים הסיכויים שאחרים יהיו חביבים אליך.
מעקיפות מסוכנות, מבהילות יתר ומחוסר זהירות אתה יכול להרוויח לכל היותר שניות מעטות ואתה יכול להפסיד את הבריאות ואת החיים.
אגד מאחלת לך
חיים ארוכים וחג שמח.
התנועה של המדינה
אגד

ירה עיני
חבלים
ביתו, אנא הכו לי אמו
פיה יעוטו על הייה
ד חשש בלב הדייה.
ה עיני הייתה ילדה טובה אמו מ
שה ועובדה זו רק היקקה בקרבו
חשש להייה. נירה הייתה קשה
לשמוה עבה בת 14 אשר עבה
ל לה"ל באותם ימים לניתוח מה
ך. האמנות נירה ביאמה לעזוב את
ל לפני שאחותה האמה.
שהם הגיעו אנשי בטחון. ועם
של מגן דוד אדום, לבית מטפחת
הביתם הבטחה הנוראה – נפגה
דה נמצאה.
חולק לנשעים הכדים בנסיעה
ים ממשיך בהקיה נבוכת נשיון
ר את רוצחיה של נירה עיני ל.ל
ים מבוביעים על כך כי נלה קרבן
לים ואולם המשטרה תוקרת מ
ים אחרים.

צד"ל הרג
5 מחבלים
מאת יהודה עזן
חמישה מחבלים נהרגו, חיל
צד"ל נהרגו ושניים נפצעו מקרוב
מאת אבנאל בדרום לבנון. מיום ה
שעבר ועד אמש הרסלו חילי צ"ל
מחבלים 13 מחבלים.
ב־4 לפנות בוקר ניסו המבלים
לחקוף בו זמנית שני כוחות צ"ל
מכם עלי עיר ביירות עירה.
מקום את הכוחות באש חזקה,
מחבלים אר. מ. ג'. ומרגמות. חיל
הוצבים השיבו אש. בסריקות
אחר נתגלו 5 גופות.
ב־7 בבוקר הבחינו חילי צ"ל
מחבלים והסתרו אותו.
מחבר יחיד בהיג חיל צד"ל ואר
ון בסרבבר עלה על מוקש.
מקוריות בלבנון, אתמול אחר
ים לאחר הנקפת המחבלים
ינו צד"ל וצה"ל כפרים מצפון
רצועת הבטחון.

רת החיסול
יש נמשכת
ראי נוסף מהסנים
בירה בבית דגש.
דבוטינסקי 104,
רמת־גן
יום בין השעות
10.00 עד 19.00
התעלם בזמנן או
בהמחאה בנקאית
משה דרוקר, עו"ד
מפרק זמני של
דגש אינטרידרס (ישראל) בע"מ

במחירים מפתיעים
שרלוט
טל' 03-625417
רח' נחמני 53/ב', תל־אביב

ברת טמבור
מודיעה
חלפו מספרי הטלפון של החברה
מספר הטלפון הראשי יהיה
04-853611
(במקום 04-919911)
מספר הפקסימיליה יהיה
04-853629
(במקום 04-919929)
זהות הבמימיות שהיו מחוברות
חוג ישיר מהסידרה 9199xx
יהין 8536xx
הסופרת האמנרנות לא יחול שינוי
מקלחות: 919955
מהירה: 853655

מיבנים ושטח של 61.3 דונם של אתא נמכרו לכיתן תמורת 3.114 מיליון דולר

התעשיין ז'ק נאסר הפתיע כאשר הודיע, באמצעות בא כוחו, עו"ד שלמה תוסיה־כהן, על כוונתו להתמודד במכירה ולהביא לפתיחתו מחדש של המפעל, אך פרש ממירוץ המחיר

מאת אמיר גילת

"מכירת החיסול" של אתא הסתיימה אתמול בבית־המש־פט המחוזי בחיפה, בלשכתו של השופט אליעזר דוד בר, שם נמכר במכירה פומבית, חוו־ית מתח, הנכס האחרון של המפעל – מיבנים ושטח של 61.3 דונם – במחיר של 3.114 מליון דולר לתשלובת כיתן של קבוצת כלל. נציגה במכירה, הסמנכ"ל עמרי פדן, סירב לג־לות מה יהיה גורלו של המפעל.

התעשיין ז'ק נאסר הפתיע, כאשר הודיע, באמצעות בא כוחו, עו"ד שלמה תוסיה־כהן, על כוונתו להתמודד במכירה ולהביא לפתיחתו מחדש של המפעל. מועמד מפתיע אחר היה פרופ' יוסף בן־דק, שטען כי הוא מייצג חברה יפנית בשם מיצואי. השתתפותו בתחרות נפסלה, מכיוון שהוא לא הצ

שופט א. ד. בר

סייד בערבות מתאימה.

במכירה הפומבית השתתפו איפא ז'ק נאסר, חברת מישואל ותשלובת כיתן. מיד לאחר הכרזת השופט על תחילת המ־כירה, הציע עו"ד תוסיה־כהן, נציגו של נאסר, לקנות את השטח במחיר של 2.9 מיליון דולר.

השופט איפשר למתמודדים לחשוב במשך דקותיים, אך דחה בקשה לערוך הפסקה להתייעצות.

ז'ק נאסר

סמנכ"ל כיתן הרים את הכפפה והוסיף 50 אלף דולר (הסכום המינימלי להצעה חדשה). מי־שואל הציעה 3.012 מיליון דר־לר תמורת הנכס ותוסיה־כהן העלה את ההצעה ב־50 אלף דולר נוספים. אחר כך הוא אמר שנאסר התכוון להפעיל את אתא מחדש, בשל מניעים כלכ־ליים ובשל יחסיו המיוחדים עם השבדים.

בשלב זה הציע נציג כיתן 3.114 מיליון. העיניים הופנו לעו"ד תוסיה־כהן, אך שני נצי־גיו האישיים של נאסר, שהיוו אותה, עזבו את האולם והבהירו כי כיתן זכה בתחרות.

גרשון פלד, יו"ר ועד העוב־דים האחרון של המפעל, הגיב: "אם כיתן קנו את המפעל, כדי להחזיקו ולהחזיר את מאות הפועלים לעבודה, תבוא עלי־הם ברכה. אך אם הם רכשו את המקום בכדי לסגור אותו ולחד־ל את המפעל המתחרה של־הם, הם עשו עוול גדול למדי־נה."

כנסי הנכסים, עורכי הדין ליפא מאיר ויואל סולומון, אמ־רו כי כל שנותר עתה הוא להשלים את ההסדרים האחר־נים עם הרשויות השונות. כיתן תשלם את הסכום, שיופנה לכיסוי נרעונות המפעל, בשלו־שה־ארבעה תשלומים, תוך שנה.

שמיר מנע הצבעה על הצעת התקציב בשל ספק בתמיכת מודעי

מאת שרגא מקל

ראש הממשלה, יצחק שמיר, מנע הצבעה על הצעת תקציב המדינה בי־שיבת הממשלה שלשום, כיוון שהשר יצחק מודעי הודיע כי אינו יודע אם יתמוך בהצעה.

ללא תמיכת מודעי היתה הצעת התקציב נופלת ביישיבה זו, כיוון ששרי העבודה וכן השר אריאל שרון עמדו להתנגד לתקציב.

שר האוצר, משה נסים, פותח עתה במגעים עם שרי מפלגת העבודה, במט־רה להשיג תמיכה בהצעת התקציב לשנה הקרובה. המחלוקת העיקרית היא על הצעות האוצר להנהיג אגרות בריאות ושכר לימוד מדורג בסך 700 שקל בממוצע לשנה בבית ספר תיכון. מהאוצר הובהר כי אין כל נסיגה מהצ־עות אלה, אך על מי שמתנגד להן לה־ביא הצעה חליפית באותו סכום.

יצחק דיש מוסר:

הוועדה המייעצת לבנק ישראל קור־את לממשלה לקצץ את התקציב בס־כום גדול יותר מזה המוצע ע"י האוצר.

יו"ר הוועדה המייעצת, הרב שלמה לורינץ, יביא את עמדת הוועדה המ־ייעצת לידיעת הממשלה.

נגיד בנק ישראל, פרופ' מיכאל ברונו, שסקר אתמול בפני הוועדה המייעצת את עיקרי התקציב ואת השלכותיו על המשק, ציין כי הקיצוץ המוצע על ידי האוצר הוא מינימום הכרחי לשמירת תהליך היציבות במשק.

עובדי חברת הביטוח מגדל יצאו במפתיע לחופשה עד יום א'

כ־400 עובדי חברת הביטוח מגדל יצאו אתמול במפתיע לחופשה. הם הו־דיעו שהיא תימשך עד יום א'.

הסיכסוך הממושך במגדל התריף אתמ־ול. העובדים באו לעבודה, אבל לא עבדו. ההנהלה הודיעה כי תנכה יום זה מימי החופשה. בתגובה עזבו העובדים בשעה 12 בצהרים והודיעו כי יחזרו לעבודה רק ביום א' הבא.

הסיכסוך הוא על הבונוס המחולק בחברה. ההנהלה חילקה חלק מהבונוס לכל העובדים ואילו את החלק השני היא רוצה לחלק על פי שיקוליה. העובדים מתנגדים ותובעים לראות את מקדמת הבונוס כחלק מתוספת השכר. הם נתמכים ע"י הסתדרות הפקידים.

160 המנהלים במגדל ממשיכים בע־בודתם. הם מטפלים בכל הענינים השוטפים, במיוחד בעומס הנושאים החייבים טיפול עד סוף השנה.

שיבושים בעבודה בסניפי בנק המזרחי צפויים בשבוע הבא

מאת עדד שורד

שיבושים בעבודה בסניפי בנק המזר־חי המאוחד צפויים בשבוע הבא. נציגי העובדים מאיימים בעיצומים, לאור הסחבת, לדעתם, במו"מ על הסכם עבודה ל־1987.

בימים האחרונים מקיימים נציגי הה־נהלה של בנק המזרחי ונציגי הוועד ישיבות תכופות, אך עד עתה לא הצ־טמצם הפער בין שני הצדדים.

הנהלת בנק המזרחי טוענת כי הבנק הרוויח ב־1987 פחות מבנקים אחרים ואף נאלץ להפריש סכומים גדולים יות־סית לטעיף חובות מסופקים בהשוואה לבנקים אחרים. לכן, טוענת ההנהלה, אין באפשרותה להעניק תוספות שכר ב־1987.

נציגי העובדים טוענים כי ההנהלה מעוותת את התמונה וכי בהשוואה לבנקים אחרים הרווח התיפעולי של הבנק, שיגיע השנה ל־13 אחוז מהמח־זור, גבוה. הם מאשימים את הנהלת הבנק שחזרה בה מהבטחות בנושא הסכם השכר, כמו ההצהרה על כך שה־תשלום בגובה חצי משכורת שניתן לעובדים כמענק יהיה בבחינת מקדמה על חשבון הסכם השכר של 1987.

נסגר מפעל הנעליים אלכסנדרס

חלק האדי מתוך 40 עובדיו פוטרו

מאת אורי גינוסר

מפעל הנעליים אלכסנדרס בתל־אביב נסגר באחרונה וחלק האדי מתוך 40 עובדיו פוטר. יצור נעלי אלכסנדרס ימשך החל מן החודש הבא באולם היי־צור של מפעל מגה בירושלים.

אלכסנדרס שייך לחטיבת הנעליים בכור ובכוונתה להגדיל את היקף היי־צור. כמה עובדים מקצועיים של המפ־על יצטרפו למפעל בירושלים. תנויות המפעל, הממוקמות כולן במרכזי הקני־ות הגדולים, ימשיכו לעבוד כרגיל.

מפעל אלכסנדרס בתל־אביב התנהל במשך 15 שנה במיבנה מיושן בדרום תל־אביב. השנה הפסידה החברה כמה מאות אלפי דולרים ובשנה הבאה צר־פים בחטיבת הנעליים של כור לרווח.

המפעל היה תחילה בבעלותו של יזם פרטי בשם אלכס פרידמן. במשך השנים נקלע פרידמן לקשיים והוא מכר חלק מן הבעלות לכור. בהמשך קיבלה כור מניות נוספות בחברה, כנגד כספים שהזרימה לה. חלקו של פריד־מן, שלא הזרים במקביל כספים לחב־רה, דולל בהתאם. פרידמן נעלם באח־רונה ובבוונות כור להגיש תביעה נגדו, שבה ידרש לשלם את חלקו בתשלום הפיצויים לעובדים בגין השנים שהמפ־על היה בבעלותו המלאה או החלקית.

נזקים לייצרנים ישראליים בשל האי שקט בשטחים

נזקים כספיים בהיקף נרחב נגרמים לייצר־נים ישראליים בשל האי שקט בשטחים.

"בשבועיים האחרונים אותנו מפסידים מכירות בהיקף נרחב, אומרים יצרנים ישרא־ליים, משום שאותנו תוששים לשלוח את אנשי המכירות לשטחים וסובים מהשטר־חים אינם מגיעים למחסנים במרכז הארץ."

בשנה האחרונה עשו חברות ישראליות רבות מעופי המזון, חומרי ניקוי ומוצרי פלס־טיק, כמו גם במוצרי טקסטיל ואחרים, נסי־ון להתרחב בשוק הערבי, בשל הרוויה השו־ווקית בתחום הקו הירוק. במפעלים רבים כבר הגיע הביקוש במיגזר הערבי עד 10 אחוזים מהיקף מכירותיהם.

"גם בימים שקטים יחסית אותנו תוששים לשלוח את אנשי המכירות לשטח והם מגי־עים בדרך כלל עד למחסומי הצבא ומשם מעבירים סחורות לסוכני הפצה מקומיים. בשבועיים האחרונים נעצרה כל פעילות וסוכנים מהגדה ומעזה אף אינם מתקשרים."

מיכל הולצמן

דמי השכירות בבתי עסק מוגנים יועלו ב־4.1%

דמי השכירות בבתי עסק מוגנים יועלו החל מה־1 בינואר ב־4.1 אחוזים.

משרד הבינוי והשיכון הוציא צו בענין זה, בעקבות עליית מדד המחירים לצרכן בשלו־שת החודשים הקודמים. **יצחק דיש**

בנק טפחות יקיים קו פתוח על תוכניות חיסכון וקופות גמל

בנק המשכנתאות טפחות יקיים מחר קו על כל הנושאים הקשורים בקופות גמל ותוכניות חיסכון, לקראת סוף שנת המס.

צוות המומחים של טפחות יורכז ע"י המומחה לשוק ההון, ר"ח חיים בן־דור. הקו הפתוח יתקיים בין 16.00 עד 19.00 אחה"צ.

כונס נכסים זמני מונה למפעל נעלי בריל

מפעל נעלי בריל בתל־אביב פועל מאז אתמול בחסות כונס נכסים זמני.

הכונס, עו"ד אהרן בן שחר; ישמש גם כמנהל הזמני של חברת דילמן, המשמשת כחברת השיווק של נעלי בריל. החברות יס־שיכו להתנהל כעסק חי.

בית המשפט המחוזי בתל־אביב החליט על מינוי כונס למפעל הוותיק בעקבות בק־שת בנק לאומי, שהחברה חייבת לו 4.5 מיל־ון שקל. מדובר בהלוואות שלא נפרעו.

מפעל נעלי בריל הוא מפעל משפחתי המופעל כעת על ידי הדור השני של המייס־דים. בעליו, יצחק בריל ויוסי אייזרמן, סיר־בו אתמול להגיב על המתרחש. באחרונה הם השקיעו במיבנה חדש ובציוד ונעשייתי משוכלל המיטען והתבצע רק על ידי אשראי בנקאי והלוואות חיצוניות. בעיה נוספת שמנעה סבל המפעל היא הפסקת ההתקשר־רות עם צה"ל, לו סופקו נעליים לחיילות.

בשלב זה ימשיך המפעל לייצר כרגיל וגם תנויותיו הבלעדיות במרכזים יוחשלים, קני־ון איילון ברמת גן ובחוב דיזנגוף בתל־אביב פתוחות כרגיל. בבנק לאומי מצפים שתחת חסות הכונס ישתפר המצב העיסקי, שכן למפעל יש רווח תיפעולי. ביתתיים גם הדר־קבלו פניות מצד גורמים שונים, שהביעו נכונות להיכנס כשותפים במפעל. אורי גינוסר

אשנב לבורסה

	מ. ותפשיות	ב. בהסדר	אג"ח כללי
מדד (שינוי)	126.41 (+1.17%)	120.92 (+0.30%)	124.00 (+0.04)
מחזור אלפי ש"ח	11,728.9	3,225.5	8,783.7

קרנות ומקורבים נערכים ל־1988; הציבור אדיש ופועל בשולי השוק

בסניפי הבנקים קובלים כי שיטת המסחר החדשה מקשה על הציבור לפעול בבורסה ≡ גובה הפעילות באג"ח ובבנקאיות על רקע התייצבות ריבית ה־ג'מבו על רמה של 16% ≡ 2 מיליון דולר הוזרמו לקרנות

מאת יואב יצחק

יום נוסף של עליות שערים היה את־מול בבורסה: עליות, לעיתים חדות, נרשמו ב־232 מניות חופשיות. באגרות החוב נרשמו תנודות של 2%. במניות הבנקאיות שבהסדר נרשמו עליות של כ־0.5%.

התייצבות הריבית הבנקאית על פיק־דונות ג'מבו לרמה של כ־16% הביאה במקביל להתרחבות הפעילות בנכסי ההשקעה הסולידיים. המחזור באגרות החוב הסתכם אתמול ב־8.78 מיליוני שקלים. פעילות ערה יחסית היתה באג־רות החוב הצמודות למדד המחירי, שר־סחרו תוך עליות של עד 1.5%, ובבנקאי־ות שבהסדר, שנסחרו תוך עליות של עד 2%, במחזור כספי כולל של 3.22 מיליוני שקלים. השיפור שהסתמן בשוק כבר בסוף השבוע שחלף נמשך אתמול, יום שני ברציפות. מנהלי תיקים, סוחרים גדולים וספקולנטים הזרימו ביקושים לשורה ארוכה של ניירות ערך וכשו בעיקר מניות בעלות סחירות גבוהה יד־סית, בדרך כלל תוך עליות שערים מתר־נות.

פעילות ערה הסתמנה גם מצד קרנות בנק פועלים וחברת הברוקרים בטוחה, שרכשה מניות עבור לקוחותיה ועבור קונצרן כלל ישראל. כבר ב־ר.ק. הרוב־מו ביקושים למניות הבינלאומי, דלק, אזורים, דיסקונט השקעות ונכסים וב־נין, שעלו ב־1%. מגמת הביקושים הת־חזקה במהלך המסחר במשתנים. הפעי־לות הרבה ביותר היתה במניות כלל תע־שיות: ב־ם.ר.ק. הן נסחרו ללא שינוי בשער, לאחר שערדף היצע בסך 21.5 אלף ש"ח ע"נ אוזן ללא שינוי בשער. במשתנים הן עלו ב־0.75%, במחזור של 848 אלף שקלים. בשני שלבי המסחר (משתנים ר.מ.ר.ק.) נרשמה עליה של 1.5% במניות הבינלאומי, 1% בים המלח ו־1% בהכשרת הישוב.

≡ הערכות חיוביות או כמיהות לב

הפעילות אתמול התבצעה רובה ככו־לה על ידי מנהלי תיקים, סוחרים וספ־קולנטים, שהחליטו להגדיל במעט את אחזקותיהם במניות חופשיות, מתוך הערכות או כמיהות לב כי יתול שיפור נוסף בשוק ויוכלו להקסין שוב את אחזקותיהם ולגרוף בדרך זו ריווחי הון נאים. הציבור הרחב סמעט לפעול בשוק, הן בגלל שיטת המסחר החדשה, המקשה על פעילותו, והן בגלל סיבות אחרות. בשלב זה מתקשים סוחרי הבור־סה לגבא מהם הסיבויים להתרחבות הפ־עילות ולהתגשמות ההערכות/כמיהות הלב, אולם בקרב סוחרי הבורסה רוחות הדעות כי גלום עתה סיכון קטן יחסית ברכישת מניות על בסיס כלכלי ברמת המחירים הנוכחית. הראיה לכך, אליבא דסוחרי הבורסה: היעדר מוכרים; הת־ייצבות דמת השוק סביב מדד 125 נק'; עודפי הנזילות במערכת הבנקאית, הדוחקים אפשרות לעליה תלולה קרובה בשערי הריבית על פיקדונות. בבורסה תולים גם תקוות בהיערכות גופים, מנה־לי קרנות ובעלי הון לשנה האזרחית, שתחל בערך 8 ימי מסחר.

≡ גברה הפעילות במניות חברות ליפשיץ ובלבידי אשקלון

פעילות ערה ביותר היתה גם אתמול בשורה ארוכה של ניירות ערך. זו בלטה במניות מקט, בהן נמשכה ההתפרצות: למקט 1 נרשם "קונים בלבד". למקט 5 נרשמה עליה של 15%. עליה חדה נרש־מה גם במניות ציקלון 5 (+12.4%), ציון 5 (+8.7%) ואחרות.

בניגוד לסיבובים הקודמים, הפעילות האקטיווית בלטה בעיקר במניות של חברות בריאות. המוחזקות גם בתיקי השקעה של קרנות הנאמנות.

- **ליפשיץ** – עליה של 10% נרשמה לליפשיץ 1, בתגובה לביקוש בסך 10.5 ש"ח ע"נ. לליפשיץ 5 נרשמה עליה של 2.8%. הביקושים הוזרמו על רקע ציפי־ות לשיפור נוסף במצבה של החברה. צי־פיות אלה נשענות על דיווחים שמסרה החברה לבורסה בתקופה האחרונה ועל המכירות המוגברות של דירות בפרוייק־טים המיבנים על ידי החברה.
- **לבידי אשקלון** – החברה פירסמה ביום א' דו"ח כספי לשישה חודשים שהסתיימו ספטמבר. הדו"ח הצביע על רווח של 740 אלף שקלים, לעומת הפסד בסך 240 אלף שקלים בתקופה המקבי־לה. בתגובה לזאת הופיע אתמול למניות החברה ביקוש גדול בסך 17.5 אלף ש"ח ע"נ, שאוזן רק לאחר עליה של 8.7%, במחזור של 4.9 אלף ש"ח ע"נ בלבד. שווי החברה על פי מחיר מניותיה מסת־כם כיום ב־6.8 מיליון שקלים. בהתאם לדווח לשישה חודשים (בנילום שנתי) נסחרות המניות במכפיל של 4.6 בלבד.

מחריף המאבק בלומיר; המחיר נוסק (+63%)

מאבק השליטה הולך ומחריף. אתמול עלו מניות לומיר 1 ב־63.1%, בתגובה לעדף ביקוש בסך 5,109 ש"ח ע"נ.

מאבק השליטה מתנהל כיום בין שתי קבוצות משקיעים: משפחת אלעני ומ־קורביהם, המחזיקים יחדיו ב־43%, לבין קבוצת משקיעים המחזיקה ב־32.15% מהמניות. נודע כי שתי הצדדים רכשו ב־מים האחרונים מניות נוספות בלומיר. יחזקל אלעני, בעלי המניות העיקרי בחב־רה, אמר ל"מעריב" בתגובה, כי לו ולמ־קורביו יש כיום רוב מוצק בחברה: "מי שרוצה לעלות על קיר חלק, עלול לשבור את הראש."

מאחורי הקלעים

פריצה בישפרו

עליה חדיגה היתה אתמול במ־ניות ישפרו (+6.2%). העליה איר־עה לאחר מספר שבועות של היצעים ושתיקה במניות החברה.

הסיבות לשתיקה היו בעיקר שתיים. האחת – מכירות מתמש־כות מצד מוטי רובינשטיין, שהחזיק עד 16 בדצמבר 39.87 אלף ש"ח ע"נ ממניות החברה. השניה – הצעת רכש מצד חב־רות גב"ים ומכסי הדרים (שרכשו את השליטה בחברה), במחיר של 3.190 נק'. הצעת הרכש פקעה ביום א'. אתמול הודיעה ישפרו כי גב"ים ומכסי הדרים רכשו במ־סגרת הצעת הרכש עוד 8% מנ־יות החברה. לא ברור אם מוטי רובינשטיין נענה להצעת הרכש.

הצעת הרכש ולחץ ההיצעים בלמו באחרונה התפתחות חיו־בית במניות, למרות העברת השי־ליטה והציפיות כי החברה תנהל מעתה טוב יותר על ידי קבוצת דיסקונט. עתה, לאחר שפגו הלחצים הטבעיים, מסתמנת תת־פרצות במניות.

ועדת ששינסקי לא תמליץ לבטל את קיצבות הילדים

הגיעה למסקנה כי אין דרך נאותה להפעיל את שיטת הזיכויים

מאת שרגא מקל

ועדת ששינסקי לא תמליץ לבטל את קיצבות הילדים של הביטוח הלאומי, כפי שהתכוונה תחילה.

הוועדה מתכוונת להמליץ להחזיר את כל הקיצבות ולבטל את המס המוטל היום על חלקן. כיום לא משולמת קיצבת ילד ראשון למשפחות עד שלושה ילדים שהכ־נסתן גבוהה ממינימום מסויים. על קיצבת ילד שני ושלישי מוטל מס על משפחות עד שלושה ילדים.

בוועדה הוחלט להמליץ להחזיר את קיצבת ילד ראשון לכל המשפחות ולבטל את המס המוטל על חלק מהקיצבות. בכך נסוגה הוועדה מהכוונה לבטל את קיצבות הילדים ולהנהיג במקומן זיכויי מס.

הכוונה היתה להפיק פוקסי תלושים לכל המשפחות עם ילדים ובכל תודש ינתן זיכוי מס תמורת תלוש. בוועדה הגיעו לס־קנה כי מבחינה מינהלית אין דרך נאותה להפעיל את שיטת הזיכויים.

הודעות הבורסה

- **דשנים** – ב־6 תודשים שהסת־יימו בספטמבר הרוויחה החברה 517 אלף שקלים, לעומת הפסד של 2.2 מיליון ש"ח בתקופה המקבילה.
- **מטעי הדר** – עו"ד נשיון נאלץ להודיע על התפטרותו, בעקבות החלטת הועד המרכזי של לשכת עורכי הדין הקובעת כי עורכי דין המייצגים את לקוחותיהם אינם יכולים לשמש כדירקטורים בחב־רות.
- **מיכר עבדינה** – מכרה את זכר־יותיה במגרש בן 12.4 דונם באזור התעשיה ברמת החייל תמורת סכום של 3.1 מיליון דולר.

מקצועניים מנהלים לך את תיק ההשקעות.
פועלים
חברה לניהול תיקי השקעות בע"מ מקבוצת בנק הפועלים
מוגשיפיורי 39 תל־אביב טל. 674980 ובסניפי בנק הפועלים

המכון לפריון העבודה ולייצור
לימוד חשוב למנהלי עבודה
ניהול עבודה בייצור
15 חודשי לימוד פעמיים בשבוע בערב
פתיחה: 27.12.87
פרטים והרשמה: בית הספר לניהול עבודה, טל' 430255, 430289, 03-210596

ביקוש והיצע בשוק האפור
במאגר שוק ההון של חב' מ.כ.מ. טל. 03-204333-5

הנהג
עשה לך מנהג – קח עמך חייל לדרך

מלכודת "הסולידיות"
רוב הציבור מעדיף השקעות "סולידיות". מה יותר "סולידי" מאג"ח של ממשלה לתקופה ארוכה? אג"ח באלו משמשות "כיסוי" לקרנות פנסיה, לחברות חיסכון, לחברות ביטוח ועוד. המיסוי מלמד, כי אין שום השקעה "בטוחה". מדוע באוקטובר '87 התמוטטו שוקי המניות בכל העולם בו בזמן? מדוע מחירי אג"ח של ממשלת ארה"ב יורדים מזה כ־18 חודשים? מדוע הדולר יורד "ללא הפסק" למרות ששער הריבית הדולרי גבוה משערי ריבית בחלק מאחיריהם? מדוע עולה מחיר הזהב בדולארים למרות עליה בשער הריבית הדולרית? האם הצרוף "המוזר" הזה של התפתחויות בשוקי ההון מראה, כי דווקא ההשקעות "הסולידיות", המוזיבריות פימסיות של ממשלות בכל העולם "חלבנה" בעקבות שוקי המניות? ותגרומה להפסדים גדולים מאוד לחוסכים בקרנות פנסיה, בחברות חיסכון, באג"ח "בטוחות" וכו'? מה היו הסימנים שכן עומד לקרות כבר בקרוב ומה יקרה אז בשוקי ההון הזרים בעולם וגם בשוק ההון בישראל? בכן זן "למשקיע" בחוברת דצמבר '87.
לכבוד
"למשקיע"
סימפלקס שירותים והשקעות בע"מ
ת.ד. 31195, תל־אביב 61311
נא לרשות אותי כמנוי לחוברות "למשקיע" לתקופה של שנה אחת (עשרה גליונות –100 ש"ח).
(החוברות ושלחות בעם אחת בתודש, לפחות 10 פעמים בשנה. אין הוחזר דמי מנוי.)
שם_____
כתובת_____
מצורפת המחאה על סך_____ש"ח.

תשואות שנתיות (דולריות) לפדיון במניות הבנקים שבהסדר

שם נייר ערך	תשואה שנתית	תשואה חודשית	שם נייר ערך	תשואה שנתית	תשואה חודשית
א.ר.ב ר"ת	12.21%	1.01%	הפועלים סוכ'	09.94%	0.82%
א.ר.ב ב	10.87%	0.90%	הפועלים ע"ש	12.33%	1.02%
א.ר.ב.בנ א	11.66%	0.97%	הפועלים סוכ'	12.33%	1.02%
אגוד	12.03%	1.00%	בנ"י א'	12.29%	1.02%
דיסקונט ב	12.15%	1.01%	בנ"ל סמוך	11.81%	0.98%
דיסקונט א'	12.15%	1.01%	מיזון וסחר 1	12.87%	1.07%
המזרחי ע"ש	11.93%	0.99%	מיזון וסחר 5	12.28%	1.02%
המזרחי סוכ'	11.55%	0.96%			

תוצאות מסחר באג"ח קצרי מועד באלפי ש"ח

מס. קבוצה	ימים (1) לפדיון	שער	תשואה (2) שנתית	תמורה (3) כספית	היצע/ (4) ביקוש
1247	1	99.96	+15.50%	–	—
1257	8	99.69	+15.30%	—	—
118	15	99.42	+15.20%	1010.1	1016.0
128	22	99.13	+15.55%	—	—
138	29	98.85	+15.70%	395.4	−400.0
148	36	98.56	+15.80%	1971.2	−2000.0
218	43	98.31	+15.60%	—	—
228	50	98.00	+15.90%	—	—
238	57	97.71	+16.00%	—	—
248	64	97.34	+16.65%	97.3	−201.2
318	71	97.07	+16.50%	—	—
328	78	96.79	+16.50%	—	—
338	85	96.49	+16.60%	—	—
348	92	96.18	+16.70%	—	—
358	99	95.90	+16.70%	—	—
418	106	95.59	+16.80%	—	—
428	113	95.27	+16.95%	—	—
438	120	94.96	+17.05%	—	—
448	127	94.67	+17.05%	—	—
518	134	94.35	+17.15%	—	—
528	141	94.07	+17.15%	—	—
538	148	93.77	+17.20%	—	—
548	155	93.52	+17.10%	14.5	15.5
618	162	9.18	+17.25%	465.9	−500.0
628	169	92.91	+17.20%	—	—
638	176	92.61	+17.25%	2778.3	6,732.7
			סה"כ בשקלים		

1) מספר הימים לפדיון – מיום שלמחרת יום המסחר עד וכולל יום לפני הפדיון; 2) תשואה שנתית נומינאלית לפדיון; 3) התמורה הכספית של המחזור; 4) היצע/ביקוש באלפי שח"ח ע"נ.

שערי קרנות נאמנות

הקרן	מחיר היחידה	מחיר הפדיון	השינוי היומי בנקודות	השינוי היומי ב-%	הקרן	מחיר היחידה	מחיר הפדיון	השינוי היומי בנקודות	השינוי היומי ב-%
אב	5589.26	5509.63	22.61	0.41	קיצר	401 84	393 99	3.89	0 99
אבוקה	485.56	476.06	5.00	1.06	קשר	1896.75	1858.63	2.58	0.13
אגרו	260 95	256.00	0.58	0.22	רשוב	–	–	–	–
אגם	103.12	101.12	0.09	0.08	מבטח	1355.39	1329 60	2.26	0 17
אריה	1752 62	1718.32	4.57	0.26	מבטח	3931.53	3896.79	5 14	0 13
אדום	2459.69	2412.20	23.30	0.97	מד	252.44	248 82	0 96	0 38
אופיר	2081.11	2041.30	2.95	0 14	מגדל	3767.28	3733.60	10.34	0 27
אור	431.17	422.16	1.14	0.27	מור	1847.36	1821.23	16.92	0.93
אור ל'	289.08	286.88	0 63	0 18	מחר	900.11	891.62	900.11	0 55
אורון	141.76	139.01	0 31	0.22	מטמן	26070.88	25672.85	101.81	0.39
אורן	827.26	811.28	1.76	0.21	מיטר	1026.21	1006.39	1 42	0.14
אייל	–	–	–	–	משקי	4777.38	4686.80	26.28	0 56
אירים	5554.09	5432.28	15.34	0.28	נשרין	771.56	757.24	1.01	0.13
איתן	784.84	769.33	–	–	מקמה	–	–	–	–
אלון	640.11	627.17	1 21	0.19	מרגליון	1400.39	1373.18	11 43	0 83
אלומה	687.17	673 68	−4 75	−0.70	מרווח	123.80	123.31	0 09	0.07
אליטים	101.91	99.50	0.43	0.43	מרום	1344 58	1319 41	1 85	0.14
ארז	357.86	350.95	–	–	נתיב	147.80	145 63	0.43	0 29
אמו	167 60	163 96	1 81	1.11	נמיר	–	–	–	–
אשל	188.06	184.42	0.19	0.10	נקמה	508.15	500 30	−1.66	−0.33
אתגר	101.20	99.27	–	–	נילי	157.09	154 81	2.13	1.39
אתרת	257.13	254 66	0.88	0 34	עבקן	697.70	685.73	4.75	0 69
בזזקו	2319 97	2275 65	20 70	0.91	מעגלה	140 45	137.68	0 45	0.32
ברזם	551 86	541.24	2.94	0.54	מלג	–	–	–	–
ברק	517.11	506.90	3.63	0.72	מנדרין	536.67	525.17	159 68	43.68
בקעת	–	–	–	–	מסר	409.61	401.88	–	–
גביש	1586.31	1556.17	5.55	0 35	מפיר	–	–	–	–
גבעם	113.36	111.68	0.25	0.22	מרפיר	389 93	382.59	–	–
גדף	456 73	448.15	–	–	מרינה	–	–	–	–
גיא	102.57	101 05	0 39	0 39	מרקן	492.00	484 84	1 54	0 31
גיל	3491 98	3424.45	13 41	0.39	מעבר	1253.41	1227.43	3 32	0.27
גלבוע	639.64	632.06	0 88	0 13	נעמן	–	–	–	–
דובנבן	377 35	373.72	2.24	0 60	נפדולר	498 79	492.11	–	–
דוכיפת	522 64	512.45	–	–	נרתון	135.07	132 57	0 24	0 18
דולב	247 78	242 71	1.21	0 50	עיא	1706 58	1673.74	8 56	0.51
דורון	1563 50	1534 54	1 01	0 06	עבר	566.99	546.04	–	–
דוזון	268 42	263.25	0 45	0 17	צופית	501.63	491 79	–	–
דלה	613.34	603 00	3 10	0 51	צוק	–	–	–	–
דקל	417 34	409 52	4 34	1.07	צמיר	1128.61	1098.62	3 04	0 27
דרור	359 23	352 76	1 48	0 42	צמרה	552.71	544 86	−550 72	−50.26
הרס	–	–	–	–	צמרת	1899 59	1859 26	5 44	0.29
הילה	414 44	410 60	–	–	קלע	2308 32	2296 80	12.41	0 54
הדר	562 40	553 00	1 89	0 34	קשת	104.95	102 93	–	–
הבית	–	–	–	–	רוזית	–	–	–	–
הזר	108 15	105 56	0 26	0.24	ריטון	132 83	132 63	0 16	0 12
דן	133 26	131 33	0 34	0 26	רשפון	805 13	889 02	11.24	1.28
המיר	521 16	511 06	–	–	רשף	420 22	411 69	–	–
הנדיב	159 90	157 74	–	–	שביט	457 42	448 56	–	–
הרצין	142 49	141 83	0 40	0.28	שהם	–	–	–	–
הלמים	–	–	–	–	שחף	103 38	101 38	–	–
הץ	149 54	148 94	–	–	שידה	463 73	460 48	1.89	0 41
טיפו	1476.52	1445 03	5 84	0.40	שמיר	409 79	401 82	1 08	0.26
טל	6572 01	6484 43	16 82	0 26	שנבר	791 37	780 09	7.92	1 02
יבל	463.78	454 85	–	–	שסק	858 45	837 85	10 08	1 21
יהלום	2451.97	2426 48	17 90	0.74	שקד	188 49	184 85	0 26	0 14
יסודות	409 15	405 76	2 30	0 57	תעלה	263 72	261 33	1 56	0 60
יסרה	450 49	440 73	–	–	תבור	–	–	–	–
כברב	347 47	343.25	–	–	תהר	560.07	557.28	4 03	0 72
כחל	133 76	131 13	–	–	תירוש	544 50	538 10	0 71	0 13
כלרת	676.23	664 76	3 93	0.59	תנופה	104 43	102 43	0 21	0 20
כספיה	–	–	–	–	תכזן	246.94	242 22	0 02	0 00
כרמל	150 01	147 63	0 72	0 49	תכלה	198 44	197 07	0.26	0 13
כתר	1236 35	1219 58	−0 46	−0.03	תרשיש	1512.42	1483 40	−2 92	−0 19
לחם	5006 47	4910 07	10 95	0 22	תמרי	538.40	530 81	0 03	0 00
לחשקיע	127.65	126 18	0 06	0 06					

* השינוי יחושב לפי מחיר הקניה

מדד P70 ליום 88.11 21.12.87
אתגר - קרן נאמנות המשקיעה לפי מדד המניות P70
בעלים-קרנות נאמנות

סוף סוף
בתרגום עברי
„המרדף אחר
אוקטובר האדום"
מאת: טום קלנסי
טיפוס דמוני, מוזר, מרהים, על בוראים, על מפקדים, מלחים, מרגלים ואנשי ביון. עוללת קולים ורעיונות סוביטיות חדישה יוצאת להפלגת בכורה מבצעית ומפקדה מחלים לערוק לארה"ב.
בקש בחנויות ובסניפי מעריב
תל אביב, רח' פת 72, טל. 03-332211
חיפה: בן-יהודה 29, טל. 04-523609
באר שבע: קק"ל 90, טל. 057-74950
מבצע חגיגי מעריב

מחוך משתנים ומ.ר.צ.

ריר מדד	מחיר מדד קבוע	מחיר מדד קבוע המחוקים	מדד מ.ר.צ.	מדד "כלל" (%)	מס' מסק כלל	
בהסכמה						
הבינאמר 5.0	3798	3798	7908	7869	11	+1.50
הסנה ונגה	19253	271	271	271	2	+1.12
כלל סחר ונגה	31626	491	485	31626	11	+1.24
מאפשרות ב 10.0	1175	10184	10108	1175	6	+.75
ויקן 1 ונגה	18061	2481	2580	18061	10	+.24
אפריקה ונגה	98	37718	37345	98	3	+1.00
אורים ונגה	13579	1144	1144	13579	11	+.97
בנים בכון 1.0	12220	3010	3010	12220	12	+1.01
הכשרת הישוב 1.0	411	71868	71156	411	11	+1.08
כלל עץ 0.1	17356	863	861	17356	6	+1.29
אבן 0.1	452	14629	14483	452	4	.
שלגה ב נגמר	6260	786	780	6260	6	+.77
קסטאוט נגה 1.0	2020	4261	4240	2020	4	+1.50
אלון 3.0	192	208727	205698	192	43	+3.00
מבנ 0.01 מדף	2077	9618	9666	2077	17	+.25
יש הסכמה ונגה	6795	2732	2705	6795	9	+1.00
אפרוכימים 10.0	24795	932	925	24795	14	+.76
מסמר' ריר 10.0	74	322086	320503	74	16	+1.75
מרכזת 0.1 ב	240	15697	15697	240	2	+.75
כלל תמורות 1 נגמר	376109	249	247	376109	35	+.81
אריבי מחוק 2.0	3772	7905	7905	3772	14	+.50
אבן 10	4341	998	1008	4341	4	+1.51
הב' לישראל ונגה	11573	4371	4371	11573	33	+1.25
דיסקונט המשק 10	18888	2173	2173	18888	20	+1.02
כלל ישראל 10.0	15725	1362	1365	15725	12	+1.49

בנקים משחרים

אוניברסל 10	23200	6	+600	+3.6	+64
הפועלים 0.1	1541	1286	+55	+3.7	+616
הבינלאומי 0.5	869	485	+1	+.1	+7
מבני לא בהסדר 1	15600	67	+150	+1.0	+11
פ.י.ב. 0.5	8325	2643	+125	+1.5	+3357

בהסדר הצמדה ל-88

אריבי ת 100.0	101800	292	+200	+.2	+736
אריבי ב 100.0	102700	25	+2000	+2.0	+40
אריבי בנ א 2.0	616000	1		.	
אמר ונגה	75850	40		.	
דיסקונט ב	130000	43		.	
דיסקונט א	130000	19		.	
דיסקונט נגמר ב	15110			.	
המזרחי מ	41980	308	+220	+.5	+1078
המזרחי מב	42100	58	+300	+.7	+196
הפועלים סבב	90000			.	
הפועלים מ	69100	2041	+110	+.2	+953
הפועלים ם	69100	184	+200	+.3	+507
כלל א ונגה	176030	42	+500	+.3	+128
כלל נגמר 7	8448			.	
כלל מסחר 100.0	44070	1560	+219	+.5	+964
כלל נגמר מ	16400	38	+80	+.5	+237
טיפול מסחר 1.0	58000	11	+160	+1	+11
טיפול מסחר 5.0	20550	150	+150	+.5	+20

בהסדר הצמדה ל-89

אריבי ת 100.0	123200	30	+199	+.2	+201
אריבי ב 100.0			(לא נסחר)		
אריבי בנ 2.0			(לא נסחר)		
אמר ונגה	91730	12			−12
דיסקונט ב			(לא נסחר)		
דיסקונט מ	156000	4	−1540	−1.0	−4
המזרחי מ	50650	91	+50	+.1	+137
המזרחי ם			(לא נסחר)		
הפועלים מ	83700	137	+200	+.2	+270
הפועלים ם	83652		+200	+.2	+50
כלל א ונגה	212000	2			−1
כלל מסחר 100.0	53100	203			+253

בנקים למשכנתאות

אדגם 0.1	25301	19		.	+11
לאומי משכנתאות מ	3701	220		.	−231
לאומי-משכנתאות ם	8800	40		.	+40
כרמל מ			(הפסקת מסחר)		
כרמל נגמר 1			(הפסקת מסחר)		
יהו מסחר 100	2360	37	+1640	+16	+2905
מסחר ב מ	3620	800	+40	+1.1	+1150
מבטחון 0.1	20200			.	
מבטחון מסחר מ	22400			.	
מבטחון רת מ	22900	3			−3
מבטחון נגמר 1			(הפסקת מסחר)		
מבטחון נגמר 2	5440	100		.	
אמות 1.0	2806	182	+255	+10.0	+917
אמות 5.0	1653	329	+130	+8.5	+1990
מרכז 1.0	8175	79			−91

מוסדות מימון ענפים

מרכנתל מ ונגמר	880	7701	+29	+.4	+8147
התחלואות מסחר א	(לא נסחר)				
התחלואות מסחר ד	(לא נסחר)				
לאומי השמירה מ ם	12701	143	+11		+30
פועלי הפקדה מסחר	(לא נסחר)				
מיה הנפקה בב ג	(לא נסחר)				
מיה הנפקה בב ד	(לא נסחר)				
מיה הנפקה בב ה	(לא נסחר)				
מיה הנפקה בב ו	(לא נסחר)				
מיה הנפקה בב ז	(לא נסחר)				
מיה הנפקה בב ח	(לא נסחר)				
מיה הנפקה בב ט	(לא נסחר)				
מרכז קבלנים 5.0	901	1992	+11	+1.2	+2599
מרחב בב	(לא נסחר)				
כלל ביטוח 0.5	25100	50	+1200	+5.0	+100
כלל ביטוח ב.5	22000	43	+652	+3.1	+287

חברות ביטוח

אילון ביטוח 1	121	3450	−5	−4.0	−6050
אלון ביטוח ונגמר	145	3579	+7	+5.1	+23028
אורים 0.1	1590	2109		.	−309
אורים 0.5 מ	1078	6369			−619
בטוח סחורה ונגמר	318	1290			
בטוח סחורה נגמרת	222	600	+7	−3.3	+6900
הדר ונגמר	145	6770		.	+30
הדר מסחר	128	5080		.	+1000
הדר אמר 2	149	30488	+1	+3.0	+408
הפניקס 0.1	262	1490	−8	−1.0	−2927
הפניקס 0.5	590				
הסמסר-הראל 1.0	5450				
הסמסר-הראל 5.0	4450	635	+20	+.5	+225
מגדור 1.0	1371	301		.	−84
מגדור 5.0	920				
מגדר ביטוח 1	382	4540	+6	+1.6	+5566
מקמה ונגמר	8150	2700			+35
צאל מ			(הפסקת מסחר)		
כלל מסחר אמר 1	724	2300			−500
כלל מסחר בנה א 1	106			.	
צים הנחקות 1.0	4450				
צים הנחקות 5.0	1250	1416	+100	+8.7	+1498

מסחר

איטרשמה 1.0	390	1231	+22	+2.9	+1131
איטרשמה 5.0	584	3410	+15	+2.6	+7767
מאיר מרא 1.0	780	2336	+15	+4.7	+9485
מאיר מרא אמר 2	415	1980	+20	+5.1	+831

שערי המניות

הסדרה (ל' בצגע ומקר)	הפסגה אחרונה	המחזור בסדרה מ"ח	הפערי היומי בנקודות	הפערי היומי באחוזים	היצע/ביקוש
מקור 1 שח"ח	190	1758	.		−627
נמדה 0.1	899	374	+34	+2.7	+441
מוכר אמר	121	1175	+4	+3.4	+2535
נמדה 0.4	570 חב	1169	+28	+5.2	+3274
ליות ונגמר	225	1157	+6	+2.7	+1056
גים 1.0	346	1920		.	−872
גים 5.0	201	2650	+1	+.5	+2850
גים אמיצה (1)	171	1000		.	−1000
גים ארץ לנמדה	116	3000	+1	+.9	+8000
מסק 1.0	266	5968		.	−948
עסק אמר 1	142	8941		.	−2291
פלאח א ונגמר	1060	2929	+30	+2.9	+1828
פלגים א 0.5	9880	238	+250	+2.6	+182
שמור 1.0	796	660			−760
ויסר-סנגיה					

מחכת ומוצריה

אמדן 10.0	8150	129	+50	+.6	+121
אמדן 50.0	6970	74	+100	+1.5	+34
אלומה 1.0	6800				
אלומה 5.0	4970				
בנלים מ	360	1960	+8	+2.3	+1292
בנלים אמר	95	14404		.	
בנלים אר"ח	99	20904		.	−958
בנלים אר"ח אמר	98	15500		.	+500
החבקר 1.0	631	770		.	−220
המבקר 5.0	345	1700	+9	+2.7	+3400
המבקר אמר	3100		+150	+5.1	+106
ויקה 1.0	2950	30	−50	−1.7	−130
ויקה 5.0	1500	155	+45	+3.1	+498
קסטאוט נגמ 5.0	3730	93	+90	+2.5	+369
כבלי צינ 1.0	2430	56	+80	+3.4	+199
כבלי צינ 5.0	1330	89			−59
מחכת קדמי 1 ונגמ	225	1723			+397
מחכת קדמי 5 ונגמ	138	2403	−4	+3.0	+5843
מחשמן 0.1	37800	10			−10
מחשמן 0.5	12800	18		.	+4
מקר פלדה 1.0	2125	915	+35	+1.7	+1484
קלן 1.0	705	57	−4	−6	−160
קלן 5.0	430			.	
קל"ל 1.0	2500	794		.	
קל"ל 5.0	1999	969	+59	+3.0	+1169
קל"ל אמר	995	701	+25	+2.6	+1099
קל"ל אמר	123	8472		.	−8472
שלרון 5.0	5422	121	+53	+1.0	+185
תעשיות לבנים 1.0	810	400			+229
תעשיות לבנים 5.0	445	200	−20	−4.3	−200

אלקטרוניקה ואופטיקה

אלקו 1.0	6806				
אלקו 0.25 מ	4100	92	+10	+.2	+158
אלקו 0.25 מ	4192	50	+50	+1.2	+50
אלקטרה 1.0 נגמר	2000	752	+50	+2.6	+1852
אלקטרה א 0.5 נגמ	1518	2864	+48	+3.3	+6411
אלקטרה אמר 5	1031	400	+30	+3.0	+900
אלקטרה אמר 3	154	13100	+5	+3.4	+23150
ארה 0.25 נגמר	800	56000	+260	+1.7	+110
בנל תעש אלקטרו	2217	867	+70	+3.1	+3198
בנל אלק אופי	328	44599	+22	+7.2	+122837
בנל אלק ארה	96	397932	+1	+1.1	+496089
טכנולוגיקס 1.0	1211	1001	+1	+.1	+1025
טכנולוגיקס 5.0	1080	3000	+15	+1.4	+414
פיבטרנר ונגמר	499	5426	+15	+3.1	+5626
טריכומר נגמר	403	361	+8	+2.0	+565
ציקלון ונגמר	224	597	+204	+10.0	+1760
ציקלון נגמר	1014 חב	2650	+112	+12.4	+5232
קצטרון אדר 1	4510			.	
קצטרון אדר 5	3040				
תאת 1.0	977 חב	250	+47	+5.1	+631
תאת 5.0	451	4900	+44	+9.7	+6300
תדאה ונגמר	864	9290	+15	+1.8	+3080
אלדן 3.0	285381	44			−38

מוצרי בניה

א.פ בלבנון ונגמר	199	32417	+5	+2.6	+46240
אפ בנין אפ א	734	1268			−2480
א.ש.בן עזה א	134		+1	+.8	+8000
אקרשטיין ונגמר	581	2530	+11	+1.9	+975
אקרשטיין נגמר	349	4900	+9	+2.7	+2650
אקרשטיין אמר 5	535	1007	+24	+4.7	+1618
אקרשטיין אר"ח 1	128	21000			
בורוס מרד	640	11201		.	−7086
אור בארם אמר 1	91	6000	+1	+1.1	+21486
מרחב המשק ונגמר	520	898	+10	+2.0	+346
מחיקה אדמון 1					
מחיקה ודמון 5	17500	7	+500	+2.9	+7
עב קרמיקה ונגמר	480	6775	+14	+3.0	+11058
עב אמר	252	7695	+22	+9.6	+20850

מוצרים כימיים, גומי ופלסטיק

אגן 5.0	1850	3713	+20	+1.1	+2890
אריאון ב 2000	1651				
גל תעשיות 1.0	456	1709	+12	+2.7	+1849
גל תעשיות 5.0	301	685			−25
גל תעשי אדיר 5+0	126	7694	+7	+6.3	+23694
גל תעשי אדמ 0.05	97	63500			−8850
דעמים 1.0					
דשנים 5.0					
חיפה כימיקל 10.0	892	6627	+12	+1.4	+5424
ריפמן 1.0	2500	91	+11	+.4	+182
מקרמיה 1.0	910				
מקרמיה 5.0	621				
סאל 1.0	22200	50	+800	+3.7	+74
סוד 5.0	18300	122	+800	+4.6	+451
פריגת אמן ונגמר	560	5782			−912
פריגת אמן 1	169	2415			
קרם מרד ונגמר	4744	250	+150	+3.3	+724
קרם אמן ונגמר	2450	20			
קרם אמר 10 1	108	1678			
חיא מגדיל	4550	52	+130	+2.9	+138
פרומארים 10.0	55800	29			−4

עץ ומוצריו, נייר ודפוס

בתר ונגמר	187	2892	−2	−1.1	−243
דפוקן 1.0	6735				−2
דפוקן 5.0	4123				
תבל 1.0	10570	272			−127
יאה ונגמר	6631	100			−10
לבדי אשבלן 1	810 חב	4941	+65	+8.7	+17545
מולס ב 0.5	33513	13			−11
קרור ו עליה	900	6054	+1	+.1	+7134
קרור אמן	565	1500			+529
רים 0.1	510	2466	−5	−1.0	−1325
רים 0.4	225	550			
תאר ב 0.2	17800	208	+550	+3.2	+580

תעשיות שונות

אדרן 1.0	397	725	−4	−1.0	−380
אדרן 5.0	143	3100	−4	−2.4	−6215
חסיפה יד ונגמר	2619	107	−26	−1.0	−.07
הנ.מלק ונגמר	1430	246	+68	+5.0	+534
הנ.מלק נגמר	980	100	+30	+3.2	+600

השקעות תעשיה

כור בב 1.0	7830	218	+230	+3.0	+218
בנל תעשיות אמר	186	29837	+5	+2.8	+12958
בנל תעשיות אגח	111	6563			+3365

השקעות ואחזקות

אפיק 10	6300	160	−150	−2.3	−144
אפר 10	1200	165	+39	+3.4	+915
נחרת האחזקות ונגמר	1035				

שערי המניות

הסדרה (ל' בצגע ומקר)	הפסגה אחרונה	המחזור בסדרה מ"ח	הפערי היומי בנקודות	הפערי היומי באחוזים	היצע/ביקוש
בנל סחר אמר 1	406	14541	+7	+1.8	+26496
בנל סחר אמר 2	172	4910	+2	+1.2	+8090
קרסומל 1.0	783	778		.	−538
דקן 0.1	18500		−510	−2.7	−2
דקן 0.5	19000			.	
מאפיל א 2.0	11289	323	+200	+1.8	+383
שמפטל אמר	5470	1873	+50	+.9	+1209
שמפטל אר"ח	109	63900	+	+.5	+38222

שרותים

שמנות הסמקה ונגמר 745	530		+30	+4.2	+1577
שמנות הסמקה מסח 259	1171		+10	+4.0	+934
קורה 0.1	850 חב	3492	+49	+6.1	+3085
קורה 1.0	237	11482	+5	+2.2	+19816
מחסני עזבה 0.1	1600			.	
מחסני עזבה 0.5	965	402	+10	+1.1	+998
אמרוטה מרד 1 ונגמר	389	4812			−1743

מלונאות ושרותי תיירות

מרי אמר 1.0	(לא נסחר)				
מרי אמר 5.0	(לא נסחר)				
מלונות דן 1.0	1675	195	+25	+1.5	+123
מלונות דן 5.0	1459	27			−27
נוף המלכות 0.1	7466	100	+216	+3.0	+120
מלונות ירדן 1.0	2900	190	−100	−3.3	−215

מחשבים ושרותי מחשב

תי.ר.ן 1.0	216	21829		.	−8829
תי.ר.ן אמר 1	98	5776		.	−3326
תי.ר.ן אר"ח 1	102	10717		.	−9717
יסמו 1.0	5600	195	+260	+4.9	+519
מ.ר.ל. 1.0	11700	20	+50	+.4	+18
מ.ר.ל. 5.0	2580			.	
ויקנב ונגמר	1210	1618		.	−196
ויקנב נגמר	450	5901	+1	+.2	+1067
ויקנב אמר 2	1320	2696	+90	+7.3	+3571
מים מתמבנים 1.0	625	8930			−553

נדל"ן בינוי ופיתוח

אמרים אמר 1	800	6938	+15	+1.9	+9193
אמרים אמר 3	149	4451	+3	+2.1	+44000
אלון 1.0	283	4964	+3	+1.1	+2634
אר-רוב 1.0	337	2841	+6	+1.8	+2295
אפריקה 1.0 נגמר	43900	68	+600	+1.4	+60
אפריקה אמר 5	24900	22	+1000	+4.2	+22
אורים 1.0	5019	191		.	
ארלון ונגמר	2862	534	+60	+2.1	+434
אלדן נגמר	2122	650	+80	+3.9	+481
בוטניין ונגמר	2840	86		.	−69
בוטניין נגמר	2194	118		.	−168
בוטניין 1.0	6400	20	−100	−1.5	−59
דיור ונגמר	170		+2	+1.5	+985
דיור נגמר	141		+2	+1.8	+1400
המסלול 1.0	799	148	−18

שערי מטבע־חוץ

ליום	סל:	דולר שחור:	נוסעים:	יציג:
21.12.87	1.7095 (+0.0014)	1.70–1.69	1.84	1.5520

המטבע	השינוי בשוק"ם	בנקנוטים לאומי קניה	לאומי מכירה	הפועלים קניה	הפועלים מכירה	דיסקונט קניה	דיסקונט מכירה	העברות והמחאות לאומי קניה	לאומי מכירה	הפועלים קניה	הפועלים מכירה	דיסקונט קניה	דיסקונט מכירה	שער יציג
1 דולר ארה"ב	+0.01	1.51	1.58	1.51	1.58	1.51	1.58	1.5424	1.5616	1.5424	1.5616	1.5424	1.5618	1.5520
1 מרק גרמני	—	0.93	0.97	0.93	0.98	0.93	0.98	0.9474	0.9592	0.9480	0.9598	-0.9482	0.9602	0.9526
1 לירה שטרלינג	+0.01	2.76	2.89	2.78	2.91	2.78	2.91	2.8241	2.8593	2.8250	2.8603	2.8267	2.8622	2.8437
1 פרנק צרפתי	—	0.27	0.29	0.27	0.29	0.27	0.29	0.2796	0.2831	0.2800	0.2834	0.2801	0.2837	0.2817
100 י"ן יפני	+0.01	1.19	1.25	1.20	1.25	1.19	1.25	1.2183	1.2335	1.2193	1.2345	1.2192	1.2346	1.2247
1 גולדן הולנדי	—	0.82	0.86	0.83	0.87	0.82	0.87	0.8419	0.8524	0.8421	0.8526	0.8419	0.8524	0.8467
1 פרנק שוויצרי	+0.01	1.14	1.20	1.15	1.20	1.14	1.20	1.1669	1.1814	1.1667	1.1813	1.1668	1.1815	1.1731
1 כתר שוודי	—	0.26	0.27	0.25	0.27	0.25	0.27	0.2605	0.2637	0.2602	0.2635	0.2604	0.2637	0.2618
1 כתר נורוגי	—	0.24	0.25	0.24	0.25	0.23	0.25	0.2419	0.2449	0.2421	0.2451	0.2419	0.2450	0.2436
1 כתר דני	—	0.24	0.25	0.24	0.25	0.24	0.25	0.2461	0.2492	0.2459	0.2489	0.2461	0.2492	0.2474
1 מרק פיני	—	0.37	0.39	0.37	0.39	0.37	0.40	0.3824	0.3871	0.3826	0.3874	0.3826	0.3874	0.3850
1 דינר קווי	+0.01	1.16	1.21	1.16	1.21	1.15	1.21	1.1801	1.1948	1.1794	1.1941	1.1787	1.1935	1.1865
1 דינר אוסטרלי	+0.01	1.04	1.14	1.06	1.14	1.07	1.14	1.0997	1.1142	1.1005	1.1134	1.0989	1.1127	1.1063
1 רנד דרום־אפריקני	—	0.52	0.62	0.48	0.80	0.50	0.70	0.7928	0.8027	0.7935	0.8034	0.7954	0.8054	0.7990
10 פרנק בלגי	—	0.44	0.46	0.44	0.47	0.44	0.46	0.5434	0.4590	0.4535	0.4592	0.4532	0.4589	0.4558
10 שווי אוסטרי	—	1.32	1.38	1.32	1.38	1.32	1.39	1.3461	1.3629	1.3450	1.3618	1.3470	1.3639	1.3534
1000 לירות איטלקיות	+0.01	1.26	1.33	1.26	1.34	1.26	1.35	1.2891	1.3051	1.2896	1.3056	1.2896	1.3058	1.2960
1 דינר ירדני	+0.02	4.22	4.48	4.37	4.65	4.30	4.60	—	—	—	—	—	—	4.4232
1 לירה לבנונית	—	—	—	0.08	0.09	0.02	0.03	—	—	—	—	—	—	0.0309
1 לירה מצרית	—	0.66	0.70	0.63	0.67	0.67	0.73	—	—	—	—	—	—	0.6829

שערי איגרות חוב

4% מדינה ליצוא (100% הצמדה)			
21/12	804524.0	03/001	
21/12	747640.0	03/002	
21/12	495412.0	03/003	
21/12	900680.0	03/004	
21/12	980680.0	03/005	
	104.0	9421736	
+.1	102.2	9421835	
ק-331 תשמ"ח			2.01%
+.2	395.1	4101	
ק-332 תשמ"ח			2.22%
	159.5	4102	
	151.2	4103	
+.1	148.5	4104	
+.1	148.5	4301	
ק-333 תשמ"ח			2.52%
+.2	140.3	4302	
+.1	139.5	4303	
+.1	137.5	4304	
+.3	125.0	4305	
ק-338 תשמ"ח			2.76%
+.3	122.9	4105	
+.3	119.8	4106	
+.3	116.2	4107	
+.2	114.1	4108	
ק-339 תשמ"ח			2.75%
+.1	114.6	4109	
+.1	113.3	4110	
	111.5	4111	
	108.8	4112	
ק-351 תשמ"ח			2.69%
+.6	142.4	4201	
+.6	139.9	4202	
+.5	137.3	4203	
+.6	132.7	4204	
+.6	130.3	4205	
ק-352 תשמ"ח			2.80%
-.1	127.3	4206	
-.1	127.0	4207	
-.2	125.3	4208	
	122.7	4209	
	119.6	4210	
	116.0	4211	
ק-353 תשמ"ח			2.73%
-.8	114.3	4212	
-.7	114.7	4213	
-.7	109.0	4214	
ק-360 תשמ"ח			2.74%
	110.5	4113	
	107.8	4114	
ק-363 תשמ"ח			2.29%
+1.6	112.4	4116	
+1.6	111.1	4117	
ק-370 תשמ"ח			2.51%
+.1	112.2	4115	
	110.9	4116	
ק-370 תשמ"ח			2.97%
	106.8	4215	
+.1	109.4	4219	
3% מדינה ריבית (מ"ק)			
2.5% מדינה			
2.42% מדינה			
ק-201 תשמ"ח			2.44%
+190.0	42893.0	03/601	
+175.0	39548.0	03/602	
+168.0	36793.0	03/603	
ק-202 תשמ"ח			2.51%
-179.0	32969.0	3604	
-169.0	30111.0	03/605	
-164.0	28367.0	03/606	
ק-203 תשמ"ח			2.76%
-188.0	26177.0	03/607	
-181.0	25268.0	03/608	
-178.0	24953.0	03/609	
ק-204 תשמ"ח			2.55%
ק-205 תשמ"ח			2.62%
+10.0	21830.0	03/610	
-10.0	21087.0	03/611	
+10.0	20471.0	03/612	
-4.0	19218.0	03/613	
-4.0	18447.0	03/614	
-4.0	17879.0	03/615	
+470.0	15972.0	03/616	
ק-206 תשמ"ח			1.94%
+385.0	14955.0	03/617	
ק-206 ב' תשמ"ח			2.15%
+6.0	14532.0	03/618	
ק-206 ג' תשמ"ח			2.46%
+5.0	12886.0	03/619	
ק-207 ב' תשמ"ח			2.34%
+6.0	12506.0	03/620	
ק-207 ג' תשמ"ח			2.55%
+6.0	11785.0	03/621	
ק-207 א' תשמ"ח			2.52%
-119.0	10691.0	03/622	
-69.0	9987.0	03/623	
-15.0	9369.0	03/624	
ק-208 תשמ"ח			2.40%
ק-209 תשמ"ח			2.34%
+4.0	8448.0	03/625	
-24.0	8049.0	03/626	
+24.0	7468.0	03/627	
ק-209 ב' תשמ"ח			2.38%
ק-210 תשמ"ח			2.37%
+3.0	6861.0	03/628	
+3.0	6431.0	03/629	
+2.0	6081.0	03/630	
ק-211 תשמ"ח			2.58%
-76.0	5514.0	03/631	
-73.0	5276.0	03/632	
-70.0	5003.0	03/633	
ק-212 תשמ"ח			2.34%
+2.0	4460.0	3634	
+2.0	4218.0	03/635	
+2.0	4064.0	03/636	
ק-213 תשמ"ח			2.33%
+1.0	3819.0	03/637	
+2.0	3557.0	03/638	
+1.0	3323.0	03/639	
ק-214 תשמ"ח			1.98%
+48.0	2735.0	03/640	
+42.0	2572.0	03/641	
ק-215 תשמ"ח			2.36%
+1.0	2078.0	1642	
	1803.0	03/643	
ק-216 תשמ"ח			2.48%
-42.0	1637.0	3644	
-39.0	1476.0	3645	
-39.0	1476.0	3645	
+.1	101.7	9480233	
+.1	100.5	9480336	
+.2	101.3	9540238	
+.2	98.3	9540337	
ק-232 תשמ"ח			3.28%
-24.4	939.3	3702	
ק-233 תשמ"ח			2.77%
+15.5	858.0	3703	
+13.4	735.3	3704	
ק-251 תשמ"ח			3.18%
-9.6	379.1	3751	
ק-252 תשמ"ח			3.36%
	151.3	3752	
	145.2	3753	
ק-253 תשמ"ח			3.28%
-1.6	141.3	3901	
-1.5	134.6	3902	
-1.5	133.7	3903	
-1.6	131.6	3904	
ק-254 תשמ"ח			3.40%
-.9	135.8	3754	
-.8	130.9	3755	
-.9	126.3	3756	
-.8	124.0	3757	
ק-255 תשמ"ח			3.44%
-.3	121.1	3758	
-.3	120.9	3759	
	119.3	3760	
-.3	116.7	3761	
-.3	113.7	3762	
	110.2	3763	
ק-256 תשמ"ח			3.40%
	108.5	3764	
	109.0	3765	
	107.7	3766	
-.5	106.0	3767	
-.5	103.4	3768	
ק-271 תשמ"ח			3.40%
-.7	111.1	3791	
-.8	109.0	3792	
ק-291 תשמ"ח			3.35%
-.4	135.1	3826	
-.4	132.6	3827	
-.4	128.0	3828	
-.4	125.6	3829	
ק-292 תשמ"ח			3.30%
-.4	123.6	3830	
-.5	123.2	3831	
-.4	121.6	3832	
-.4	119.8	3833	
-.4	115.9	3834	
ק-341 תשמ"ח			3.22%
-3.5	116.9	3861	
ק-315 תשמ"ח			3.35%
	106.8	3760	
-.2	97.6	3775	
ק-318 תשמ"ח			3.26%
	108.0	3770	
ק-321 תשמ"ח			3.27%
	104.7	3771	
-3.0	109.9	3771	
-3.0	108.5	3772	
ק-323 תשמ"ח			3.38%
	104.8	3774	
+.2	103.3	4001	
ק-336 תשמ"ח			3.37%
+.1	102.8	5401	
+.2	96.5	5402	
ר"ל-6% מדינה ביטוח אוניה (מדד 60%)			
	70362.0	03/055	
	73484.0	03/056	
	77223.0	03/057	
	66947.0	03/058	
	65852.0	03/059	
	59912.0	03/060	
	70439.0	03/061	
	65512.0	03/062	
	64057.0	03/063	
	60347.0	03/064	
	58418.0	03/065	
אגרות חוב שחרור בדולר - ריבית קבועה			
	101.5	20	
	99.0	21	
	103.1	22	
	96.8	23	
	96.4	24	
	97.0	25	
	99.1	26	
	95.1	27	
	97.4	28	
	95.9	29	
	102.2	30	
	103.5	31	
אגרות חוב שחרור בסמיה - ריבית מסחרית			
	96.0	32	
	97.9	33	
	103.0	34	
	106.5	35	
	106.6	36	
	100.0	37	
	111.1	38	
	103.1	39	
	103.1	40	
	95100.0	03/557	

מדד מחירי הבנייה

החודש	המדד בנקודות	העליה באחוזים	באחוזים מצטברים (בסיס דצמבר '81)	באחוזים מצטברים (בסיס דצמבר '82)	באחוזים מצטברים (בסיס דצמבר '83)	באחוזים מצטברים בסיס דצמבר '84)	באחוזים מצטברים (בסיס דצמבר '85)	באחוזים מצטברים (בסיס דצמבר '86)
12.81	3,454.8							
12.82	7,961.2		130.44					
12.83	*125.6			178.47				
12.84	723.5				476.03			
12.85	1,706.4					139.85		
1.86	1,725.3	1.1	8,714.87	3,725.25	1,273.65	138.47	1.11	
2.86	1,772.4	2.7	8,955.51	3,829.68	1,311.15	144.98	3.87	
3.86	1,788.4	0.9	9,037.26	3,865.16	1,323.89	147.19	4.80	
4.86	1,819.9	1.8	9,198.20	3,935.00	1,348.96	151.54	6.65	
5.86	1,851.6	1.7	9,360.16	4,005.28	1,374.20	155.92	8.50	
6.86	1,931.1	4.3	9,766.34	4,181.54	1,437.50	166.91	13.17	
7.86	1,958.4	1.4	9,905.82	4,242.07	1,459.24	170.68	14.77	
8.86	1,978.6	1.0	10,009.03	4,286.86	1,475.32	173.48	15.95	
9.86	2030.1	2.6	10,272.15	4,401.04	1,516.32	180.59	18.97	
10.86	2039.1	0.4	10,318.13	4,421.00	1,523.49	181.84	19.50	
11.86	2,102.3	3.1	10,664.19	4,571.17	1,573.81	190.57	23.20	
12.86	2,115.9	0.6	10,710.52	4,591.27	1,584.63	192.453	24.00	
1.87	2,173.0	2.7	11,002.25	4,717.87	1,630.10	200.35	27.34	2.70
2.87	2,222.4	2.3	11,254.64	4,827.40	1,669.43	207.17	30.24	5.03
3.87	2,279.1	2.6	11,544.34	4,953.11	1,714.57	215.01	33.56	7.71
4.87	2,300.0	0.9	11,651.12	4,999.45	1,731.21	217.90	34.79	8.70
5.87	2,319.8	0.9	11,752.28	5,043.35	1,746.97	220.64	35.95	9.64
6.87	2,392.6	3.1	12,124.23	5,204.76	1,804.94	230.70	40.21	13.08
7.87	2,512.9	5.0	12,738.86	5,471.48	1,900.72	247.33	47.26	18.76
8.87	2,546.4	1.3	12,900.02	5,545.76	1,927.39	251.97	49.23	20.35
9.87	2,531.3	-0.6	12,832.87	5,512.28	1,915.37	249.87	48.34	19.63
10.87	2,535.4	0.2	12,853.82	5,521.37	1,918.63	250.44	48.58	19.83
11.87	2,6014	2.6	13,191.02	5,667.70	1,971.18	259.56	52.45	22.95

* החל מנובמבר 1983 מתפרסם מדד מעודכן על בסיס אוקטובר 1983 = 100 נקודות
לצורך השוואה עם המדד על בסיס אפריל 1975 יש להכפילו ב־176.512

"הערכות האוצר לגבי ההתפתחויות הכלכליות - אופטימיות מדי"

"הערכות האוצר לגבי ההתפתחויות הכלכליות בשנה הבאה, שעליהן מבוססת הצעת התקציב, הן אופטימיות מדי." כך טוען גם כלכלני התאחדות התעשיינים.

כלכלני ההתאחדות מעירים כי בנוגע לתחזיות האוצר, שלפיהן תעלה הצריכה הפרטית ב־3.5 אחוזים, היא תעלה ב־5.5 עד 6 אחוזים וכי גם הצריכה הציבורית תגדל מעבר להערכות האוצר. העלייה בהשקעות תהיה קטנה בהרבה מן התחזית של 5.5% וזאת עקב העלייה בשיעור הריבית. העלאת השכר הריאלית הקטנת כראיות היצוא.

שאול כצנלסון, מנהל המחלקה לניתוח כלכלי בהתאחדות התעשיינים, טוען כי הר־צוא אינו צפוי לגדול כלל בשנה הבאה ומן הערכות האוצר לגבי גידול של 5.5 אחוזים ריאלית ביצוא הן מוגזמות. אורי גינוסר

יעוץ בבניית תיקי אשראי וניהולם

יעוץ בבניית תיקי אשראי וניהולם – שי־רות בתחום לא שיגרתי – מציעה עתה חב־רה חדשה בשם קרדן ניהול וייעוץ לחברות ולקוחות עיסקיים.

מנכ"ל החברה, עמוס שנהר, לשעבר איש בנק לאומי, אמר כי החברה אמורה להעניק יעוץ בהיכמון מערך האשראי שחברות לוקחות. היא מתרכזת בתחן הכמותה וסיוע לעס־קים בריאים ביסודם, שוקלע למצוקה בגלל מיבמה אשראי פגום ומנדים כספים לא מתר־אנ. בתקנה הצוקר יכולה החברה, חברה בת של קרדן השקעות, הנסחרת בבורסה, להר־רים לחברה – הלקוח – מימון מיידי, תוך ניצול משאביה. עודד שוחד

קיבוץ שעלבים הקים מפעל לייצור אריחים מבודדים וחסיני אש

מפעל חדיש לייצור אריחים (פאנלים) מבודדים וחסיני אש, המותאמים לבנייה מתועשת, הוקם באחרונה בקיבוץ שעלבים.

במפעל הושקע יותר מ־2 מיליון דולר, בסיוע משרד התעשיה והמסחר והמחלקה להתיישבות של הסוכנות היהודית. במפעל החדש עובדים 16 מחברי הקיבוץ, השייך לפעלי אגודת ישראל. מרדכי אלקן

החברות מעדיפות המשך הדיווח הדולרי של מאזניהן

החברות במשק מעדיפות את המשך הדיווח הדולרי של מאזניהם על פני דיווח מדדי – מתברר מהדיון הציבורי שקיימה שלשום לשכת רואי השבון במתן אופציות לדיווח דולרי במקום הדיווח המדדי. בדיון השתתפו נציגי החברות התעשייתיות שגייסו כספים בחו"ל.

מנכ"ל שבע, אלי הורוביץ, שייצג בדיון את עמדת החברות שהנפיקו מני־ות בחו"ל, אמר שמערך הדיווח החיצו־ני של חברת שבע, האופייני גם לחברות דומות אחרות, הדיווח המינהלי שלפיו מנהלת החברה דרכי השיבה של הסגל המינהלי הבכיר של החברה נע־שים כולם בדולרים.

פרופ' אמיר ברנע, מהפקולטה לנר־הול באוניברסיטת תל־אביב וחבר בדיר־רקטוריון הבורסה, יצא את העמדה השוללת לחלוטין את מתן האפשרות של דיווח דולרי.

הוא טען כי הדיווח הכספי בישראל חייב להיות בשקלים צמודי מדד. לדע־תו, גם אלה הסוגעים שחשיבתם הדולר־רית ושליטתם הניהולית היא דולרית, עודכים תיאומים לאור הסביבה השיק־לית, בה פועלת כל חברה הנמצאת בי־שראל.

פח"ק ובק"מ

השכום בשקלים	מדד"ק ב־%	ריבית בפק"ם ב־% ל־ 30	14	7 (שנתי)
בנק המעולים				
עד 9,999	11.0	0.21	0.50	1.19
10,000–49,999	12.5	0.24	0.52	1.23
50,000–99,999	13.0	0.25	0.54	1.27
100,000 ומעלה	13.5	0.26	0.56	1.32
בנק לאומי				
40–1000	—	0.15	0.38	1.07
1,001–10,000	11.0	0.25	0.54	1.30
10,001–50,000	13.5	0.26	0.56	1.34
50,001–100,000	14.0	0.27	0.58	1.38
100,001–500,000	14.0	0.27	0.58	1.40
בנק דיסקונט				
40–995	7.0	0.13	0.38	1.07
1,000–9,995	11.0	0.21	0.50	1.23
10,000–49,995	13.0	0.25	0.54	1.32
50,000–99,995	14.0	0.27	0.58	1.38
100,000 ומעלה	15.0	0.29	0.61	1.40
בנק המזרחי				
40–2,000	—	0.21	0.42	1.19
2,001–10,000	12.0	0.23	0.46	1.27
10,001–50,000	14.0	0.27	0.50	1.37
50,001–100,000	14.5	0.28	0.54	1.37
100,000 ומעלה	14.5	0.29	0.58	1.37
הבנק הבינלאומי				
50–999	—	0.15	0.40	1.15
1,000–4,999	12.0	0.26	0.53	1.20
5,000–9,999	13.0	0.26	0.54	1.25
10,000–49,999	14.3	0.27	0.56	1.29
50,000 ומעלה	14.5	0.28	0.58	1.34

פקדון "ג'מבו ריווחי"
פריים + 6% לשנה!
ריבית מתואמת שנתית 23.15%
בנק הפועלים

חברת טלכור תתרכז בייצור ספקי כוח

חברת טלכור תתרכז מעתה בייצור ספקי כוח, לאחר פירוקה כמפעל עצמאי והצטרפו־תה כחברת בת לקבוצת הקשר של כה.

לדברי מנכ"ל החברה, יוסף צדיקיו, תחום ההצפה שבו עסקה החברה בעבר אר־חד עם פעילות מקבילה בחטיבת הקשר הסיפרתי של קבוצת הקשר בחדיראן. גם תחום התקשורת ועורקי נתונים אוחד עם פעילות בחטיבת ציוד הקשר. אורי גינוסר

המניות הישראליות בבורסת ניו־יורק

	השער	שינוי ב־$
אטפרומק	5¾	–
אי.אי.אס	3⅛	–
אינומדפארם	3½	–
אל־אאוס	¾	–
אלסיום	1¼	–
אלדון	3¾	+⅛
אלקטר לישראל	2¾	–
לייזר תעשיות	6¾	+¼
מחיח	2¼	–
נייר חדרה	19⅝	+⅝
סאיטקס	2½	–
שוטפ	2¼	–
מץ לבוד	6⅜	+⅛
ראר	2¼	–
חרן	1	–
ארית	4¼	+⅛
כרסל	5	–
אלבים	5	+⅛
מבנו	6¾	–
מדד ראו ג'ונס 1,999.00 (לא סופי)		+15.00
תל־אביב (מדד בורסת ניו־יורק) 480.00		+1.00
כסף (מדד בורסת ניו־יורק) 6.77		–

מסור ע"י "בנק המזרחי המאוחד" מחלקת מידיעת ערך עתים

לאילן וגלילה פירד
אתכם באבלכם
על מות האם
יהודית פירר ז"ל
חדו"ש סוכנויות בטוח בע"מ
לאה ואהרן שני
אשנ"ב יועצים בע"מ (אי.טי.סי.
יועצים בסחר בינלאומי)
ועובדי המשרד

אמנו וסבתנו היקרה
יהודית פירר
הלכה מאתנו
הלוויה תתקיים היום, יום שלישי, א' טבת תשמ"ח (22.12.87) בשעה 12.30 בצהרים, בבית העלמין "הדרום" בחולון. נפגשים ליד השער הראשי.
האבלים: בנה וכלתה אילן וגלילה פירר
בתה וחתנה אסתי ועמירן
נכדיה והמשפחה
השבעה בבית הבת, רחוב ענתות 37, גני צהלה, ת"א, טל' 481838.

עברו שלושים שבעלי האהוב
טאינג'ין שלום – טיטי
איננו
האזכרה וגילוי המצבה ייערכו ביום חמישי (24.12.87), בשעה 15.00, בבית העלמין "הדרום" (בגבול חולון בת"ים), בשער החדש, גוש 13, אזור 8, שורה 24.
אשתו רנה
ומשפחתנו

במלאת שלושים לפטירתו של יקירנו
פנחס בן יוסף
ג'ינו ז"ל
נעלה לקברו לגילוי המצבה ביום שישי, ד' בטבת תשמ"ח (25.12.87), בשעה 11.00 לפנה"צ, בבית העלמין במושבה מגדל.
המשפחה

בצער רב וביגון אנו מודיעים על פטירתו של אבינו, אחינו וסבנו היקר
חיים בן יצחק
יצחקי ז"ל
הלוויה תתקיים היום, יום שלישי, א' בטבת תשמ"ח (22.12.87), בשעה 15.00, בבית הקברות בטבריה.
המשפחה המתאבלת

לאילן פירד
אנו משתתפים בצערך הכבד
על מות אמך היקרה
יהודית
יצחק פוגל
מץ (ישראל) בע"מ
ההנהלה והעובדים

במלאת שלושים לנפילתו של יקירנו
במילוי תפקידו

ניב חזון ז"ל

תשרד אזכרה וגילוי המצבה ביום ראשון, ו' טבת תשמ"ח (27.12.87) בשעה 3.00 אחה"צ בחלקה הצבאית בבית־העלמין סגולה פתוחתקוה.

תודתנו העמוקה נתונה לכל מנחמינו בכתב ובע"פ.

רנה ושמואל חזון (חזנובסקי)
מאשה איסקולסקי
אבי ורעיה חזון
מיכל ורן שמואלי
וכל בני המשפחה

אנו מודיעים בצער רב
על פטירתו של

מרדכי קרניאל

פרטים בדבר מועד הלוויה בטלפון .04־523161

המשפחה

יקירנו

רן שלם אינגו

הלוויה תתקיים היום, יום שלישי א' בטבת תשמ"ח (22.12.87) בשעה 13.00 בבית העלמין בקרית שאול.

אשתו: נעמי
בתו: אפרת וקלמי הרטל
בנו: אבנר וליאורה שלם
נכדיו אחיותיו וכל בני המשפחה

במלאת שלושים לפטירתו של יקירנו

הלל פנסקי ז"ל

נעלה לקברו לטקס גלוי המצבה, ביום חמישי, ג' בטבת תשמ"ח (24.12.87) בשעה 15.00. נפגשים ליד שער בית העלמין החדש של רמת השרון.

אוטובוס ייצא בשעה 14.15 מרחוב הרצל 82, תל־אביב.

תודתנו העמוקה נתונה לכל מנחמינו.

המשפחה

במלאת שנה לפטירת יקירתנו

פרידה (גילה) ספירמן ז"ל

נעלה לקברה ונתייחד עם זכרה מחר, יום רביעי, ב' בטבת תשמ"ח, 26.12.87, בשעה 15.00, בבית העלמין בהרצליה.
נפגשים בשער בית העלמין.

המשפחה

אזכרה וגלוי מצבה ליקירתנו

מלכה זומר ז"ל

תתקיים ביום שישי, ד' טבת תשמ"ח, 25.12.87, בשעה 14.00, במושב קדרון.
יוצאים מביתנו.

המשפחה

המומים וכואבים את מותה של יקירתנו

חיה פרייז

הלוויה תתקיים היום, יום שלישי, א' בטבת תשמ"ח (22.12.87), בשעה 1.45 אחה"צ, בבית העלמין "הדרום" (בגבול חולון בת־ים).
נפגשים ליד השער הראשי.

אבלים:
בעלה: מיכאל
בנה וכלתה: אמנון ויונה
בנה וכלתה: אורי ונילי
בתה וחתנה: רונית ויעקב גרמן
נכדיה: דנה, שירי, רן, טלי, אלינור
רועי, עידו, יעל, יפעת, תומר
אחיותיה וכל המשפחה

יושבים שבעה בבית המנוחה, שד' קוגל 25, חולון.

למשפחות הראל

אתכם באבלכם הכבד
על מותו של חברנו לעבודה

חיים הראל ז"ל

תעשיות אלקטרוכימיות (פרוטארום) בע"מ
ההנהלה והעובדים
ועד המהנדסים
ועד עובדים אחיד

למשפחות הראל

אתכם באבלכם הכבד
על מותו ללא עת של יקירכם

חיים הראל ז"ל

יוסף גבע
ומועצת המנהלים,
של תעשיות אלקטרוכימיות
(פרוטארום) בע"מ

במלאת שנה למותם הטרגי
של יקירנו

יצחק ארואסטי

וילדיו

איתי, עידית ויאיר ז"ל

תיערך אזכרה ביום חמישי, ג' בטבת תשמ"ח, 24.12.87, בשעה 3.00 אחה"צ, בבית הקברות בקרית־שאול.
נפגשים ליד שער בית הקברות הצבאי.

המשפחות השכולות

הנו להודיע על אזכרה וגילוי מצבה של חברתנו

יעל רביץ ז"ל

(בת אילנה ואלי מרגלית)

שתתקיים ביום חמישי, ג' בטבת תשמ"ח (24.12.87), בשעה 15.00, בבית העלמין בקרית־ענבים.

המשפחה
ובית קרית־ענבים

המומים וכואבים את מותו הטרגי ללא עת של

מהנדס חיים הראל ז"ל

ומביעים תנחומים לחוה, מלי, ירון, אחיו, הוריו ומשפחתו

דיירי הבית
שימקין 26, חיפה

מודעות
משפחתיות
מתקבלות
יום יום
עד חצות (24.00)
בבית מעריב
רח' קרליבך 2,
תל־אביב,
ובטל' 03־439111

מודעות משפחתיות מתקבלות
יום יום עד חצות (24.00)
בבית מעריב, רח' קרליבך 2, תל־אביב
ובטל' 03־439111

במלאת שנה לפטירת אמי

נחמה חן ז"ל

תתקיים אזכרה וגילוי מצבה
ביום רביעי, ב' בטבת תשמ"ח (23.12.87), בשעה 15.00 בבית העלמין "הדרום" (גבול חולון–בת־ים).
נפגשים ליד השער הראשי.

המשפחה

לאבי חממי
ולמשפחתו

משתתפים באבלך הכבד
במות עליך

אמך

אחים לויאן

במלאת שלושים לנפילת בנו

סגן לירון פניני ז"ל

נעלה לקברו לגילוי המצבה ביום חמישי, ג' בטבת תשמ"ח (24.12.87), בשעה 15.30 אחה"צ, בבית העלמין באביחיל.

המשפחה

לאלי אופיר

משתתפים בצערך על מות אמך היקרה

נעימה אופיר ז"ל

הנס קירשהיימר
יו"ר ידידי כפר הנוער קרית־יערים בשוויץ
ועובדי כפר הנוער קרית־יערים

ב"ס מכולזני אר־משה (חברת משה)
רח' דבורה הנביאה 81 רמת־החייל, ת"א
לידידנו המסור והנאמן

מר אורי גורדון נ"י

ראש מחלקת עליית הנוער

משתתפים באבלך הכבד בהלקח ממך אמך היקרה

טובה ע"ה

בעמדתך בקודש בחיזוק ילדי ישראל תנחם המקום ינחם אותך בתוך שאר אבלי ציון וירושלים

צוות המורים וההנהלה
הרב ח. י. שבקס מנהל

לאורי גורדון
יו"ר עליית הנוער

משתתפים בצערך על מות אמך היקרה

טובה גורדון ז"ל

הנס קירשהיימר
יו"ר ידידי כפר הנוער קרית־יערים בשוויץ
ועובדי כפר הנוער קרית־יערים

במלאת עשר שנים לפטירת בעלי ואבינו

ר' חיים מאיר שולץ ז"ל

נעלה לקברו בסנהדריה, ירושלים, ביום רביעי, ב' בטבת תשמ"ח, 23.12.87, בשעה 15.30.

אשתו, בנותיו, בנו
והמשפחה

במלאת שנה לפטירת

פיליפ ברסליר ז"ל

תתקיים אזכרה וגילוי מצבה ביום חמישי, ג' בטבת 24.12.87, בשעה 15.00 בבית העלמין בקברון אורים

המשפחה

במלאת שמונה שנים לפטירת
אבינו וסבנו היקר

אליעזר לוין ז"ל

נעלה לקברו ונתייחד עם זכרו.
האזכרה תערך בקרית־שאול ביום שלישי, א' בטבת תשמ"ח, 22.12.87, בשעה 3.30 אחר הצהרים. נפגשים בחצר יחזקאל 4, בני־ברק.

המשפחה

טקס גילוי המצבה וערב לזכרו של יקירנו

משה קסל ז"ל

במלאת שלושים לפטירתו

גילוי המצבה ביום חמישי ג' בטבת תשמ"ח (24.12.87) בשעה 15.15 בבית הקברות כפר סמיר. נפגשים ליד השער הראשי.

ערב לזכרו יערך בשעה 17.30 באולם הכנסים בבית ספר עידתי ג' רחוב גדליה 23 נ"ש – חיפה.

תודתנו נתונה לכל מנחמינו.

המשפחה

במלאת שלושים לפטירתו של

ד"ר יוסף פרי ז"ל

יערכו גילוי מצבה וערב זכרון ביום חמישי 24.12.87.
בשעה 15.30 – יערך טקס גילוי המצבה, נפגשים ליד השער החדש בבית העלמין בחולון.
בשעה 17.30 – יערך ערב זכרון בפרסו לחינוך טכנולוגי, רח' גלומב 52, חולון. טקידי זכרו מחכבים.
תודתנו העמוקה נתונה לכל מנחמינו בכתב ובע"פ.

המרכז לחינוך טכנולוגי
משפחת פרי

במלאת שלושים לפטירתה של יקירתנו

סוניה פוטשניק ז"ל

נעלה לקברה לאזכרה וגילוי מצבה ביום חמישי, ג' בטבת תשמ"ח (24.12.87), בשעה 15.00, בבית העלמין "הדרום" (בגבול חולון בת־ים).
נפגשים ליד השער הראשי.

המשפחה

למשפחות פיקהולץ דבורה.
חיה ויצחק

משתתפים בצערכם הכבד על מות
יקירכם ויקירנו

שלמה (שם) פיקהולץ ז"ל

דבורה ואהרון מר
והמשפחה

קבלת מודעות אבל
24 שעות ביממה
מודעפון
03־38 38 38

לדליה ברליינסקי

משתתפים באבלך על מות

אביך

החברים לעבודה

למנחם קריל

אתך באבלך הכבד במות

אמך ז"ל

בתי זיקוק לנפט בע"מ
ההנהלה והעובדים

קבלת מודעות אבל
טלפון 03־735588/9

במלאת שנה לפטירת אבינו
וסבנו היקר

דב מנדלסון ז"ל

נעלה לקברו ונתייחד עם זכרו ביום חמישי, ג' בטבת תשמ"ח (24.12.87), בשעה 3.00 אחה"צ.
נפגשים ליד השער החדש בבית העלמין "הדרום" (בגבול חולון–בת־ים).

המשפחה

מודעות אבל מתקבלות עד 24.00
בטלפון: 03־5054773

למשפחות בקנעמי
על

חדוה

הדעיה והאם כי איננה
במפעל חייכם תנוחמו

ממגורות אשבר

---

24 שעות
קבלת מודעות דחופות
דחו"ן
ריינגוד 118 (מול כס"ת)
03־239952
03־246363

חצוצרה בוואדי סאליב

אנשי רוח ואישי ציבור חיפניים קמו, נרעשים, לזעוק את זעקת וואדי סאליב החיפני, לשמע תכניות העיריה להרוס את המבנים הישנים ולהקים במקום קרית־אמנות ≡ הסופר סמי מיכאל, בעבר תושב המקום, חושב שזה פיספוס; יש לו גם מה לומר על יחסי יהודים וערבים ≡ באחרונה פירסם את "חצוצרה בוואדי", דווקא על ואדי ניסנס הסמוך

מורד בוואדי: חוששים שיהיה מוקד לזנות וסמים

מאת נטע שדמי

יש לו יחס, לסופר סמי מיכאל, לוואדי סאליב.

ולא רק מפני ש"שם התפרץ ספונטאניות, בסוף שנות ה־50, הבי־טוי האלים הראשון למתחים בין עדות בישראל. התפרצות אוטו־ריות ראשונה ואחרונה, ללא מערבות פוליטית".

גם מיקומו הציורי של הוואדי, גם שרידי בתי האבן הגדולים שנבלעים בעזובה ובזוהמה, בין בתים אטומי בסון, לבתים שקר־סו ונהרסו, עושים לו משהו.

קצת קשה לו להישאר אדיש נוכח קמרונות החלונות שעוד פזורים פה ושם, עדות בלעדית כמעט לבתי האבן הגדולים וחמ־סוגנים, שנבנו בשכונה הערבית העשירה והגיונחה, לפני הקמת המדינה. בתים מפוארים אשר מלחמת השיחרור הבריחה את בוני־הם, ובמקומם מתאכלסים הבתים במשפחות עולים, רובן מארצות ערב. משוכנים בצפיפות, היו רבים מהם מובטלים, מקרי סעד, וחן הנפשות הפועלות במהומות האלימות שפרצו ב־9 ביולי, 1959, מחומות שחורג מגבולות השכונה, וטילטלו את החברה הישראל־לית כולה.

ועדת חקירה שהוקמה אז, בראשות השופט עציוני, המליצה לפנות את השכונה, והיא נשארה משמימה ועזובה, פרט לחלק קטן מהחמאם המקומי, שהפך ביטה לתיאטרון חיפה. קהל הצר־פים יורד להצגה, ואחרי שעתיים חוזר לביתו, בשכונות העיר האחרות.

ואדי סאליב. 580 דונם משופעים במדרונות מדורגים. צלקת כעורה. אמנם את "חצוצרה בוואדי" כתב סמי מיכאל על ואדי ניסנס, אבל כמי שחי את חיפה 25 שנה, ביצע תכנית העיריה להריסת ואדי סאליב ושיקומו – איננה מניחה את דעתו. על הכור־נה להרוס את רוב הבתים, ובמקומם לבנות מגדרים, שיכונים, אזור מסחרי וקרית־אומנים ואמנות. הוא אומר: "הנהלת של פיס־פוס. את הוואדי לא ניסו לשקם למגורים, כפי שמשקמים שכונות אחרות, ולא כפי ששיפצו את הרובע העתיק ביפו, שהפך למרכז אמנות ובילוי".

כשהוא מעבר את זרועותיו, מתווה מיכאל כעין חוב רחב ומ־תפתל, שממנו מסתעפות סימטאות ציוריות. "כמו אותם הרחובות שמשפצים שבאירופה, בצורה כליכ יפה, ומשמרים אותם. כמראה שלמרות ציוריות המקום, הדרך הקלה היא לאטום בבטון, להביא דחפורים ולהקים מבנים מגדרגים. מבחינת המבנה של העיר חי־פה, הייתי מצפה שיצמחו שם מרכזי תרבות וביזור, שיפריחו בין העיר הנחנחית להדר והכרמל".

אילולא עבר להתגורר בפעלות, קרוב לוודאי שהיה תומך בוועד ציבורי של אמנים, אנשי רוח ואקדמיה, שהוקם באחרונה בעיר. המשורר נתן זך, הצייר גרשון קוניסל וחבריהם, החליטו לפעול נגד הריסת הבתים המסוגנים, ובעד הקמת אתר תיירות במקום שי־שחזר את תולדות הוואדי, ואת ההיסטוריה של הישוב היהודי.

סמי מיכאל: פעם התגורר שם, כתב סיפור, חי עם ערבים, בסך־הכל לא אופטימי. צילם: מאור רהב

מיכאל: "על־ידי מחיקת וואדי סאליב, עלולה חיפה להחמיץ הזדמנות פז להפוך רובע עתיק ובלתי מיושב, לפינה תרבותית וחיירותית ייחודית. בניגוד לוואדי רושמייה וראדי ניסנס המיוש־בים, אותו אפשר לעצב במודה חופשית, אמנותית ומעניינת".

הבית בו התגורר סמי מיכאל לפני 37 שנים, בוואדי ניסנס, היה גם כן בית ערבי גבה תיקרה, שפתחי חלונותיו מקושתים. בעלת הבית, "ערבייה זקנה, רוזקה, נחמדה מאוד". אבל הוא אינו משלה את עצמו. הקשרים החמים ביניהם, ויחסי הקרבה ששורר בכלל בין התושבים היהודים והערבים בוואדי, לדידו אין להקיש מהם על המאקרו החברתי. עובדה. מסר ברור. האהבה בין גיבורי "חצוצרה בוואדי", אלכס היהודי והנדא הערביה – אין לה סיכוי. היא מתנפצת במלחמת לבנון, כאשר בני משפחתה אבלים על מר־תו של בן דודה הפלסטיני שהרג שם, והיא עומדת לנכח קברו של אלכס, נושאת בתוכה תינוק, שהאדון הזאת תקיא אותו מקר־בה.

גם במעלות, מקום מגוריו הנוכחי, ערבים שם אינם עושים רק עבודות שיירותים פשוטות. הם הרוקח בבית מרקחת, הפקיד בב־נק, האחות במרפאה והסוחר במרכז הקניות. גם היחסים האישיים נטולי מתח לאומני, ובכל זאת – קידבה לאחר שעות העבודה – אין. "אינני מאמין בדרקיום נורמאלי בין שני העמים, כל עוד קיים מצב של מלחמה ביניהם. סיסמאות של דרקיום בתנאים כאלה יכולות להוליד רק צביעות, שקר ואשליה" פוסק מיכאל, מחדש מאוד.

אבחנה: "מבחינה רגשית, ערביי ישראל מזדהים עם אי השקט והמהומות בשטחים, אך פיסית הם עומדים מן הצד. הם מלאים וטרודים בבעיות שלהם, נעשו ישראלים כל־כך, עד שמעדיפים לעבור את החוויות הקשות דרך מרקע הטלוויזיה. שבע בדיוק כמו החברה היהודית הישראלית".

ואילו ערביי השטחים? – "זו אובלוסיה עיינת, שמתקוממת בחרי אזרחי קלאסי נגד צבא כובש", יגדיר אותם, ובהתפעלות משהו יוסיף: "אילו הייתי מסתכל מן הצד – הייתי מקנא. בגלל להט האידיאליזם, ההתגבשות כאומה. הם לומדים לשכלל את תנועת המרי, לומדים להקים דור שלם של לוחמים. יש כאן הד־הפכת היוצרות של התנועה הציונית".

בן־הרוש מתגעגע לבית הקפה

בן־הרוש: חבל, היה יפה

לפעמים, כש־דוד בן־הרוש (63) מסע לוואדי סא־ליב, הוא לא מר־צא את בית הק־פה שפעם היה שלו. האיש שהר־יג את התקום־מות תושבי הוואדי, מתגורר היום בדירת שי־כון קטנה בקרי־ית־חיים, נכה, נשכח ומאוכזב.

על בית הקפה שלו הוא מספר: "הרסו אותו. חבל. היה יפה. כזה מאורך ומקומר, ובאר בתוכו. בולדוזרים ישרו שם את כל השטח, וצריך לעמוד לי למצוא את המקום שלו. עזובה. הרס מחלט." ועל תכנית־העיריה ומתנגדיה: "אי־אפשר לתת שכונה כזו, שהתגוררו בה 20 אלף נפש, רק לאמנים ומרויאונים. כל חיפה בנויה, וזה ששה רובבי יחידי. אם תהיה רק אמנות – יהיו שם זנות וסמים. חוץ מזה, גם אם יתנו להם בחינם, כמה אומ־נים כבר יבואו לחיפה? זה לא תל־אביב. צריך להשאיר את הבתים היפים שנשארו, ולהקים ביניים עם גשרים מחוב־רים, שיכונים, מרכזים מסחריים, ולשלב אמנות. האנשים ירוצו לשם".

פסק־דין - כפונקציה לקומה בה הוא ניתן

שני אנשים שונים, שהואשמו באותה עבירה בדיוק, נדונו בפני שני שופטים מחוזיים שונים; האחד זוכה, האחר נשלח לשלוש שנות מאסר ≡ בית־המשפט העליון התערב, בהחלטה ראשונה מסוגה, והחליט לשחרר את האסור, ובכך ליישר קו בין שני השופטים

מאת משה גורלי

גם ויקטור מנובלה וגם מאיר בלייש נתנו מחסדיה של אותה נערה קטינה. שניהם הואשמו, בבתבי אישום נפרדים, ומכאן גם נפרדו דרכיהם. מנובלה הלך לביתו, לאחר שזוכה על־ידי השופט המחוזי אדמונד לוי, ואילו בלייש הורשע על־ידי השו־פט המחוזי אריה סגלסון, ונשלח לשלוש שנות מאסר. פרקלי־טו, זאב גורדון, ערער לבית המשפט העליון. לא ייתכן, כך טען, שגורלו של אדם ייקבע על־פי הקומה בה הוא נשפט.

בית־המשפט העליון (בהרכב בן־פורת, אלון, ש. לין) קיבל את הערעור, הכריע לכף בית הלל, ושלח את בלייש לביתו לאחר שנה וחצי בהן ריצה את עונשו. פסק־דינו הצביע על חוסר האחידות בשני המשפטים, שהוכרעו על סמך עדותה היחידה של אותה עדה קטינה. עדות זו חשפה מסכת חיים מזעזעת של נערה אשר הדרדרה לזנות וסמים קשים כבר מגיל 12. בגיל 16 ונערה על־ידי המשטרה, לאחר שהוריה חשדו בה בגניבת תכשיטי זהב מהבית לצורך מימון הסם. חשיפת קש־ריה המיניים הגיבו את כוחבי האישום כנגד בלייש ומנובלה.

שני השופטים, לוי וסגלסון, התרשמו מעדותה של הקטינה, שהיתה העדות היחידה. כשמדובר בעדות יחידה, חייב בית המשפט להזהיר את עצמו, ולשקול אותה בקפידה יתרה. ניתן להסתפק בעדות יחידה כבסיס להרשעה, אולם חובת האזהרה העצמית אינה בגדר קלישאה בלבד, וצריך השופט לנמק את הסתמכותו על עדות זו.

≡ שני השופטים האמינו לקטינה

שני השופטים – גם לוי וגם סגלסון – האמינו לקטינה. אולם השופט לוי לא היה מוכן להסתפק בעדותה, ולו מהטעם שהיתה מעורבת עד היסוד במסכת העבריינית שנגלה בפניו. השופט סגלסון, לעומתו, יצא מאותה נקודת השקפה בדיוק, אך הגיע למסקנה אחרת – אם הבחורה מעידה רעות על עצ־מה, כנראה שהיא דוברת אמת; לגבי עצמה, גם לגבי האחרים. שתי הגישות לגיטימיות, ולולא התנגשו בתוצאותיהן, ספק אם בית־המשפט העליון היה מתערב. "ואמנם", אומר עו"ד גורדון, "לולא הזיכוי של מנובלה, לא היה בית־המשפט העלי־ון מתערב בפסק־דינו של השופט סגלסון. ראשית, בגלל שלא נחוץ להתערב בהחלטות של עדים בערכאת הערעור, ושנית – לא היו מקבלים את טענתי שבית־המשפט לא יצא ידי חובת האזהרה העצמית שהשופט חייב בה, שכן השופט ציין בפס־ק־דין שהוא אכן הזהיר את עצמו".

בכל הידוע, זו החלטה ראשונה מסוגה. אולם החלטה קיר־בה ברוחה ניתנה בעבר. שני נאשמים הואשמו באותו כתב אישום. הראשון הורשע לפני חברו, אשר משפטו נמשך, וזוכה לבסוף מאותן העבירות שביססו את הרשעתו של הראשון. בית־המשפט העליון קבע שבמקרה זה היתה חובה להדיע לראשון שהשני זוכה, ולהאריך לו את מועד הערעור.

≡ הצדק צריך גם להיראות

השופט מנחם אלון הצביע במקרה הנוכחי על כך שהצדק צריך גם להראות, ולא רק להעשות. על בתי־המשפט להיראות בפני הציבור כחטיבה אחת, ולא ייתכן שאותן עובדות יולידו תוצאות משפטיות שונות.

השופטים לעולם אינם נמצאים בזירת העבירה, אך מהכר־עת דינם עליהם לתאר את ההשתלשלות העובדתית של המק־רה. לשם כך מעמידה לרשותם התביעה את מסכת הראיות המתמסכות בעובדות כתב־האישום. ככל שהראיות מרוקות יר־תר, יקשה על ההגנה לערער; ככל שהן קלושות יותר, יקל על ההגנה לערער, ובמקרה זה גם בית־המשפט יהיה זהיר יותר, ואף יוסיף במקום שסניגור רשלן החסיר. ראיות מרוקות הן סרט וידיאו, שיחה מוקלטת וכיוצא באלה ראיות אובייקטי־ביות. כאשר מתרחקים מן האובייקטיבי אל הסובייקטיבי, נאלצים להסתפק בעדויות של עדים, שעשויים, במקרה הטוב, ללקות בזכרונם, ובמקרה הגרוע ללקות בזכאים כלפי האמת. ההתרשמות הבלתי־אמצעית מהעדים היא עדיין הכלי העיקרי לבירור האמת בבית־המשפט, וכאן נודעת חשיבות מכרעת ל"קוד התיפעולי" של השופט. יש זהירים יותר, יש חשדנים יותר, יש סבלנים יותר, יש הנוטים להקשיב יותר – ויש שפחות.

≡ פעם אפשר היה לבחור שופט

כאמור, יש שופטים המחמירים יותר ויש המחמירים פחות. בעבר, כאשר מפתח שיבוץ השופטים היה ידוע (לפי שנות הנאשמים), ניסו הן הנובעים והן הסמוכים לנוגע עצמם לאר־לם הרצוי. כיום שונה המפתח, והשיבוץ נעשה על פי מספרי הזיקים, שאין לדעתם מראש.

בפרשת בלייש ומנובלה, יש להניח שדין אחד היה נפסק לשניהם, לו היו מופיעים בפני אותו שופט ובאותו כתב אי־שום. סביר גם שאילו שופט אחד היה יודע מה פסק רשה, היה מיישר עימו קו. מלאכה זו עשה במקרה זה בית־המשפט הע־ליון. רק שאלה אחת נותרה פתוחה: אם הסדינה היתה מערע־רת על זיכויו של מנובלה, האם גם אז היה העליון "מיישר קו", במקרה זה עם השופט סגלסון, ומרשיע אותו בהסתמך על עיקרון האחידות לעיל. כאמור, שאלה פתוחה.

עובד!
בכל יום נפגעים
240 איש!
בתאונות עבודה
חלקם הגדול
מנפילות ומעידות
בהיתקלות בחפצים
ממאמץ יתר בעת הרמת חפצים
את רוב תאונות העבודה ניתן למנוע!
שים לב בעבודה!
לקבלת מידע פנה אל המוסד לבטיחות ולגיהות
ת.ד. 1122 ת"א מיקוד 61010

למר שמיר ותומכיו
אתם תהיו אחראים, ועל מצפונכם יהיה הדבר באם יצותקו היחסים עם מצרים ותפרוץ מלחמה נוספת אך ורק בגלל עקשנותכם לאי קיום ועידה בינלאומית כפתיחה למשא־ומתן לשלום כולל במזרח התיכון.
הצעתך, מר שמיר, לועידה בינלאומית שתדון בבעית הפליטים בלבד – אינה רצינית. הצעתך היא, כפי שבגין היה אומר, "האוטומומיה היא לאנשים ולא לשטחים", פירושי הרש"י האלו הם הסיבה היחידה שירדן לא רוצה להתפלסף אתנו, היא רוצה פתרון כולל וסופי שרק ועידה בינלאומית יכולה להקנות לה.
נשה אנקלביץ – ת"א

שירת המקהלה

קציני המטה הכבוד של מיקוד מרכז, יחד עם בנות זוגם, בילו ביום ראשון שעות אחדות של המנוחה המאורעים הסוערים באזור. ביניהם אלוף הפיקוד, עמוס מצנע, וקצין החינוך של המיקוד, הם בילו בחצבה "כוכב נבוש" ודיון בנושא התיאטרון כגורם משפיע על התברה בישראל. לאחר ארוחת הערב החגיגית, זמרה "מקהלת הקצינים", במיצחו של אלוף מצנע, שיר אנפיטיפי שהכתב לערב זה למנגינת "שכשבוא": "ואם זרקו לי אבנים מהחלון של השכנים האם היה זה בהברון או ברמאללה? ואיך נדע אם יש תקוה, כי בכה זה מה בצבא". בערב זה נפרד המיקוד מקצינים אחדים, ובהם תא"ל אפרים סנה.
בצילום: האלוף מצנע ותא"ל סנה בשירת המקהלה. צילם: שמואל רחמני

רדו מהמעשנים

מבקשת נילי מירסקי, שעישנה בטלוויזיה לעיני כל העם

"נמאס לי כבר ציד המכשפות הזה שנע־שה עלי ועל כל שאר המעשנים", אומרת המתרגמת נילי מירסקי, שמתייחסת להלר־נת הטלפניות שהתקבלו שלשום באולפ־ני הטלוויזיה בעת הקרנת התוכנית סוף צי־עוש, בה רואיינה על־ידי ירון לונדון. המס־לפנים קבלו על כך שמירסקי עישנה בשהלך התוכנית.

נתן כהן, היועץ המישפטי של רשות השידור אומר, שמאז הונהג החוק האוסר עישון במקומות ציבוריים, קיימת המחייה ברורה האוסרת עישון באולפנים. "רוח החוק האוסר עישון גורסת, 'לא יעשה אדם פרסומת בשבת העישון לכשעצמו' וברגע שמעשנים על המסך עושים פרסומת כזו שאסורה בחבלית. ירון לונדון טעה בשאיפשר למרואיינת לעשן, ואני אסביר לו שאסור שטעות כזו תישנה".

"אינני רגילה להתראיין לטלוויזיה ולהי־ות תחת מצלמות", מסבירה מירסקי, "התרגשתי והרגשתי שלא נעים לי שמצל־מות מכוונות עלי. מאוד והייתי המרואיי־נת היחידה בתוכנית, שצולמה עוד לפני שביתת הטלוויזיה, איפשרו לי להדליק סיגריות. אז מהר העליתם הזה שנעשה על המעשנים היה לי כבר לזרא. מרגיז אותי שעושים מסע נגד מעשנים במקום מסע נגד עישון".

הדס מגר

דמי חנוכה לכריסטמס

הפרופסור למדעי המדינה, ג'ין קירקפטריק, לשעבר שגרי־רת ארה"ב באו"ם ואחת מידי־דות ישראל, הגיעה לכנס בפר־רום הקרוי על שמה באוניבר־סיטת תל אביב ואשר נערך בי־מים אלו. קירקפטריק, מלווה בבעלה, הפרופ' אברהן קירקפט־ריק, כלוניה ובניה, ואפילו הכלב האהוב עליה, תבלה בא־רץ את חופשת הכריסטמס השנתית.

בהזדמנות חגיגית זו, ערכו חברי חבר הנאמנים של מוזי־און תל־אביב ארוחת ערב לכ־בוד האורחת. צי"ץ העניק לקי־רקפטריק ולבלוויה מתנת חגר־כה – סט תקליטים של התזר־מורת הפילהרמונית, שצי"ץ אחד מאוהביה, וכן תנוכיה לאורחת הנכבדה. היא לא נשארה חייבת, ואמרה ללהט, את מה שהוא כבר יודע, אבל אף פעם לא רע לזכות לעידוד מפרופסור ועוד מומחה במדעי המדינה: "להט", אמרה קירק־פטריק, "הוא אחד מראשי הע־רים הסובים שיש".

וצי"ץ, מה לעשות, הנהן בזיוך והכנעה חרישית, והס־כים איתה, לקול מחיאות הכ־פים של הסובבים במוזיאון. רק מחת היא עשתה לו.

חוני הדר

סוף סוף גם אצלנו בפרוביזציה הערוכה התולים לאומית. 160 צברים ("מושמוש", "יוליוס קיסר") התחרו אמש במלון קרלטון בת"א על המקומות הראשונים. בשלבי המר האזיה התלהטה. התחולים שרטו, ובעליהם צעקו: "באנו לראות את התחולים ולא את המחולים". הם צדקו. צמיחות, דחוק, חחוש אדמן אפיינו את האירוע. גם טענת המארגנים, כי לא ציפו לאלפיים איש, לא הצדיקה את הבלאגן. הבעיות לא מנעו מהחתול נחום (בתצלום) להפגין את כישוריו. כתבה שרי ארליך, צילמה אירית זילברמן

כבוד המושל. ח"כ חיים קופמן, שהצהיר אתמול בבוקר, כי יש לתת את הדעת על הקמת ממשל צבאי מחודש בגליל, בעקבות המאורעות הפוקדים את הר־חוב הערבי, סיפק הסברים בכדי משקל לחברי הכנסת שרצו לשמוע. קופמן, שמודע למציאות הדיקשוורדיות, דיי נהנה להעמיד בטבטה את יצחק נבון, מזכירו לשע־בר של בן־גוריון, כשעשה שימוש בשמו של הזקן בני מוקיר להשבת הממשל הצבאי. אתמול כבר היו חברי הכנסת שנינשנו, לחצו את ידו ואמרו – שלום לך, כבוד אדוני המושל...

חוני הדר

מוכרחים

בחודשים האחרונים עלה שער היין היפני ב־15% ביחס לדולר ולשקל.
למרות זאת, ספגנו את עליית השער בקביעת מחירי מוצרי האיכות מתוצרת BROTHER, יפן. כעת, אנו נאלצים לבצע התאמת מחירים...

הזדמנות

*עליית המחירים תתבצע ב־**1.1.88**.*
באפשרותכם לרכוש את מוצרי BROTHER
עד ל־31.12.87 **במחיר הישן:**

- **מדפסות למחשב.**
- **מכונות כתיבה אלקטרוניות.**
- **תנורי טוסטר ומיקרוגל.**
- **מכונות תפירה ביתיות ותעשיתיות.**
- **מכונות סריגה.**

מציגים בלעדיים בישראל:
אמפיסל (ישראל) בע"מ,
רח' אפעל 3, ק. אריה
טל. 03-9225921.

brother
העתיד בקצה אצבעותיך

★ **מודעה זו מוגשת כשרות לציבור** ★

חיים ואוהבים

הם לכם? – חיים ואוהבים של תמר אבידר־אטינגר יביא את הבריזה וירענן לכם את הנשמה.

ספרית מעריב

בקש בחנויות ובספריית מעריב
תל־אביב, דרך פ"ת 72 א',
חיפה, בן יהודה 29,
באר־שבע, רקל 90.

הנהג. עשה לך מנהג קבוע – קח עמך חייל לדרך

מטורף, מטורף, מטורף מצטיין

ג'ק ניקולסון

אינגר המבקר רים האמריקני בחר בסרטו של סטיבן שפילברג, אימפריית השמש, כסרט הטוב ביותר לשנת 1987. שפילברג עצמו נבחר לבמאי הטוב ביותר.

הסרטים הצר־רפתיים ואן דה פלורס והמשכו מאנון, נבחרו כסרטים הזרים הטובים ביותר. בין הזוכים המ־כובדים גם מיי קל דוגלאס, שנבחר לשחקן הטוב ביותר, על הופעתו בסרט וול סטריט, האמור להגיע אלינו בתחילת השנה האזרחית החדשה.

איגוד המבקרים הניו־יורקי, לעומת זאת, בחר את ג'ק ניקולסון לשחקן הטוב ביותר ל־1987, על תפקידו כשר־טן בסרט המכשפות מאיסטוויק.

כבוד מסוג אחר נפל בחלקו של השחקן שון פן בן ה־27.

אשתו המפורסמת, מאדונה בת ה־29, ביטלה את תביעת הגרושין ממנו, שבר־עיים בלבד לאחר שהכריזה על טיומם העגום של נישואיהם.

פן, לא קיבל אמנם את הכרתו של אף אחד מאיגודי המבקרים, אבל מה זה חשוב עכשיו, כשמאדונה שלו עשר־יה לשוב הביתה.

הדס מגר

על מים סוערים

במשרד החוץ דולקים האורות בלילות האחרונים. מטה הטבורה שוהקם אר־חוק, בעקבות המאורעות בשטחי יו"ש ובחבל עזה, עובד ללא ליאות.

במשרד אומרים, כי בזכות עוד וייצמן, מחליפו של שמעון פרס, שר החוץ, היתה ערנה לצעירי המשרד, שגיבשו נייר עמדה בעל חמישה סעיפי פעולה, כמתו לא נע־שה במשרד כבר שנים.

בראש המטה עומד סמנכ"ל משרד החוץ, שמאי כהנא. חברים בו הד"ר אלון ליאל, עוזרו של ד"ר יוסי בילין, אביב שיראן, עוזר הדובר, יעקב לוי, מנהל הד־סברה, וד"ר יהודע חיים, מנהל מחלקת המזה"ת.

אנשי המטה עונים על שאלות כתבים זרים, ומוסים טעמת ושאלות של שגרי־רים המביעים את מחאות ממשלותיהם. הדיפלומט הוותיק ומנכ"ל המשרד לשע־בר, גדעון רפאל, משמש כסיוע ארטילרי: "קיבלתי זעקות שבר טלפוניות מדיפלומ־טים ידידי ישראל בכל העולם, ואני עושה כל כדי להפיג את המתיחות. כבר עברנו ימים קשים יותר", אומר רפאל, ומזכיר כי "לאחר סיבוב האניה אילת ע"י המצרים, ישראל הפציצה את בתי הזיקוק בסואץ. היום אנחנו, הדיפלומטיה הישראלית, דר־מים לאניה במים סוערים".

צעירי משרד החוץ, מכל מקום, יזכרו זמן רב את נקודות הזכות הללו לעבר וייצ־מן שאמר לחם, תבר"ה קדימה, תנו מה שיש לכם.

חוני הדר

המזל האני שלך

שור
20 באפריל-20 במאי
עסקים ושעשועים יתערבבו מצוין ויהיו מפתח להצלחה בימים אלה. בקרוב תע־מד נסיעה על הפרק. עצה טובה תקבלו בענין כספי כלשהו.

תאומים
21 במאי-20 ביוני
בתחום ההשקעות מצבכם ישתפר בחר־דש הקרוב. בשעות הערב תחושו אווירת חופש. צאו לבלות בחברה להתאזנם. יהי בן גם רומן חדש לאחדים מביניכם.

סרטן
21 ביוני-22 ביולי
בני זוג ישחקו תפקיד משמעותי ביותר בחייכם. אל תחששו לבקש עזרה בבעיה בה תתקלו בעבודה אם יש לכם צורך בכך. אתה"צ תשרור אווירה רומנטית.

אריה
23 ביולי-22 באוגוסט
היום מציין את יחילוצו של מעגל רומנ־טי חשוב עבורכם. אוהבים יחושו קרו־בים יותר אחד לשני ויתנו סימנים לה־תחלה של רומן חדש.

בתולה
23 באוגוסט-22 בספטמבר
מסיבה של מקום העבודה תעב לכם הר־אה בלתי צפויה. יהיו לכם יותר פגישות ובילויים בשבועות הקרובים. דאגה מש־פחתית תיפתר בקרוב.

מאזניים
23 בספטמבר-22 באוקטובר
קשרי משפחה מתחזקים. צפו לחדשות מקרוב משפחה. אחדים יגיעו להחלטות חשובות בתחום הביתי. שעות הערב מתפרו לרומנטיקה ובילוי מהנה.

עקרב
23 באוקטובר-21 בנובמבר
קניות של הרגע האחרון יכללו בלוח הזמנים של אחדים מכם. חיי המשפחה יהיו נעימים בסיוחד בתחן הקרוב.

קשת
22 בנובמבר-21 בדצמבר
אם אתם עסוקים בקנית מתנות קנו מתי מה גם לעצמכם. החלטה בלבלית חשובה תתקבל בחודש הקרוב. הערב יביא עמו חדשות משמחות לאחדים.

גדי
22 בדצמבר-20 בינואר
אתם נכנסים לתקופה של ביטחון עצמי מוגבר. תמצאו את התשובה לבעיה שהטרידה אתכם. הערב תיתנו או תקב־לו מתנה שתגרום לכם שמחה רבה.

דלי
21 בינואר-19 בפברואר
שיחה בארבע עינים עם חבר תשחלם לכם ביותר. הפופולאריות שלכם עולה הערב. הסובבים אתכם יתרשמו מקסמ־כם וחביבותכם.

דגים
20 בפברואר-20 במרץ
לטרות שהערב תיהנו להיות לבד ולע־סוק בחתביב כלשהו, צפויים לכם בילוי ים חברתיים. חברים חדשים יכנסו למע־גל הכרויותיכם.

טלה
21 במרץ-19 באפריל
יחול שיפור הן בתחום החברתי והן בנ־תום הקריירה בשבועות הקרובים. פגי־שת עסקים חשובה צפויה לכם. שעות הערב יביאו ענן רומנטיקה רבה.

הכי משתלם לגרד חיש־גד

הכל מן הארץ

הבימה – התיאטרון הלאומי

מעגל הגיר הקווקזי
הערב 22.12 • מחר 23.12, יום ה' 24.12 ב־20.30
אנשים קשים
הערב 22.12 • מחר 23.12, יום ה' 24.12 ב־20.30
איינשטיין – יום ו' 25.12 ב־14.30
מירלה אבן־האילה־הנשמה
הערב 22.12 ב־20.30

הקאמרי – התיאטרון הלאומי של תל־אביב

עלובי החיים
הערב 22.12 ב־20.00
יום ד' 23.12 ב־15.30, 20.00
אני לא רוצה הערב באתי דוחל
קידוש – בבוקר הערב 22.12
באמצע היום – בבוקר
יום ה' 24.12 • מחר 24.12
חבלי משיח
יום ד' 23.12 – בעברית
יום ה' 24.12 – בשפת עילית

התיאטרון העירוני חיפה

טיגרדום ירושלים
בבמה שלמטה – בתיאטרון חיפה
מאת: יהושע סרג'לניה. בלילה בבוד
עם: דוחק חבורי, מבחם חורי, חמי אלון, מחמד בכרי, מיכה מריק, מלף מאיר, דוד קק, מקסן שריף, שרף שלבק, דיה בכיר, אלן כרשלי.
מב"ש 26.12 (28), א' 27.12 (27)
יום ב' 28.12 (23), ג' 29.12 (כ"ד)

תיאטרון באר־שבע

ברוח הפרא
הערב 22.12 (30) • יום ד' 23.12 (9)
יום ה' 24.12 (5) • מב"ש 26.12 (1)
יום א' 27.12 – פרישבא מדה א
יום ג' 29.12 – פרישבא מדה ב
אהבת החייל
ג' 29.12 (13) • ב' 30.12 (14)
אילוף העודדת
יום ב' 28.12 – פרישבא

תיאטרון האהל הירושלמי

ציד עכברושים
הערב 22.12 ב־20.30 – האהל
רומא בעל כורחו
הערב 22.12 ב־21.00 ע. אמנה בתל־אביב "אהל־שם"
מחר 23.12 ב־17.00
יום ה' 24.12 ב־20.30 – האהל
אביב מזעזע
מב"ש 26.12 ב־20.30
מרכזים בלקין

עפרה חזה

שירי מולדת
ב'

המתנה הנפלאה לחנוכה

בכל חנויות התקליטים

גם בקלטות

הד ארצי

תקליט חובה בכל בית

ספרית מעריב

הרב שלי
מאת: הרבנית פנינה מילר

ספר שמציג פן חדש של המימסד הרבני, רבו תיאורים סטגנרים של טיפוסים ודעות המשולבים בתומר קל.

בקש בחנויות ובספריות מעריב:
תל־אביב, דרך פ"ח 72א', טל. 03־332211
חיפה, בן־יהודה 29, טל. 04־523689
באר־שבע, קק"ל 90, טל. 057־74850

"ספרים מבית טוב" "ספרית מעריב"

מופעי תיאטרון · בידור · מוסיקה

הגשש החיוור
תוצגות 25 שנה – תוצגת מס' 1
תל־אביב "בית הסטודנט"
מב"ש 26.12 ב־9.30
תל־אביב "קטנע דקל"
יום ה' 31.12 ב־9.45
בבתים "עכיר" 1.1 ב־10.0
בכרם "מחלף הבנאות" 2.1 ב־9.30
תיאטרון ירושלים 6.1 ב־9
אמה "בית קפה אלנבי" 9.1 ב־9
כרטיסים לכל הנ"ל 247313 המשרדים
תמיכה מס' 1 – הלוכות המצרית
תמיכה מס' 2 – כבר בדוך
הקיאטרון המבטר 221269

הפסטיבל הישראלי לשירי ילדים מס' 17
תל־אביב "בית הסטודנט"
היום, יום ג' 22.12
בשעות 8.45, 11.45, 14.45, 17.45
כרטיסים דרך 248232, "קופת"
44623 המשרדים הסמוכה
ירושלים "בית האמנה"
מחר, יום ד' 23.12
ב־12.00, 15.00, 18.00
כרטיסים קלעים, בקופה
הכנס הבמתן בקופה
הפסטיבל הישראלי לשירי ילדים
אכסלסנו הקיבו, קל 234393

טוביה צפיר ישראל / ששון גוריון / גבאי בקומדיה החדשה **אופרה שאלון!**
תל־אביב "בית הסטודנט"
יום ה' 24.12 ב־9.00
חיפה "שבים"
יום ו' 25.12 ב־10.00
אכזיניל "בית הסטודנט"
מב"ש 26.12 ב־9.00
תל־אביב "מגמה"
יום ה' 31.12 ב־9.00
הרצליה "דוד"
יום ו' 1.1 ב־10.00
כרטיסים בדוך, קופת הסטודנט
מרכזית 244515, הקיאטרון 656007
מרכזים בלקין

עשן קצת פחות? בבסף שתחסוך, קנה לילדך "מעריב לנוער"

הנהג. עשה לך מנהג קבוע – קח עמך חייל לדרך

איגוד האמרגנים והמפיקים בישראל

רוח מחזיקים

לוח יום שלישי 22.12.87

22.12	"עלובי הארץ המבריח"	הדר, נבטנים	11.45
22.12	"מסטיבל שירי ילדים"	היכל התרבות, תל־אביב	9.00 15.00
22.12	"המפתי האש", אמנר דן	בית הדפוס, תל־אביב	21.00
22.12	"מנה טוב המנר"	דן, שדרות	9.30 11.45
22.12	"הנני אוכנה לי"	אורנה, רמת־גן	11.15
22.12	"מנגנו על קנמים"	מרכזת אורנה אשכול	21.15
22.12	"הרמנקאמה קמיקי"	אמיר, אשקלון	14.30
22.12	"בעל שישמי מאמר"	בית־ליסין, תל־אביב	20.30
22.12	"המפתר לכרתה לאמר"	עין חרוד מאוחד	21.00
23.12	"עלובי הארץ המבריח"	בית־הדפוס, תל־אביב	11.00
23.12	"מסטיבל שירי ילדים"	היכל התרבות, תל־אביב	9.00 12.00 15.00 18.00
24.12	"מנגנו על קנמים"	בתי הספר, רמת־גן	22.30
24.12	"מנר מנר המנר"	מרכז תלמדנים, אשקלון	11.00
24.12	"הרמנקאמה קמיקי"	הדר, נהריה	11.00
24.12	"הרמנקאמה קמיקי"	היכל התרבות, בית־שאן	17.00
24.12	"בלי הפנגו"	אמרגת יוקב מאמרגן	21.00
24.12	"אמרה שמנגן"	בית־הדפוס, תל־אביב	21.00
24.12	"עלובי הארץ המבריח"	מרכז בית רחל, נהריה	17.00
24.12	"בנתנים"	שוהם, תל־אביב	21.00
24.12	"המפתר לכרתה לאמר"	בית־הדפוס, תל־אביב	21.00
25.12	"יום 129"	שבע, נבטנים	22.00
25.12	"מסיק הקרקע"	מגדל, חולון	21.00
25.12	"בעל שישמי מאמר"	עמוס, רעשל"צ	22.00
25.12	"אמרה שמנגן"	שבע, חיפה	22.00
25.12	"אל תמנגו אמר בעלה"	ברשידה, אמי תל־אביב	22.00
25.12	"פיזה אמרגנ", קנון אלאל	בית־ליסין, מרגוף ע. תל־אביב	23.45
25.12	"המפתי האש", אמנר דן	ארמון, חולון	22.00
25.12	"בלי הפנגו"	היכל התרבות, בית־שאן	22.00
25.12	"מנגנו עמנו"	הדר, נהריה	22.00
25.12	"הנני על קנמים"	אורנה, רמת־גן	22.00
25.12	"המפתר לכרתה לאמר"	ירקונים, אילת־הנגב	21.30

חנוכה 87 בלוזה מארק פתוח משעה 10.00
הצגות ליצנים, מופעי קסמים, תיאטרון בובות.

חג שמח מאחלת חברת שבעה כוכבים מפיצי סרטים בע"מ

חלוקת פוסטרים של סרטים שוויצי והגרלת תקליטי פט קול הסרט

תמונה לילדים

עוט מכוכב אחר

****
ציון טוב מאד
מ. מחקר
ל. ארזוטה

קרין קוטנר שון יאנג בין הקנון

נלא מוצא

"לימור" ת"א
"לימור" ת"א
"אור" ירושלים
חיפה "כפמון"
ירושלים "כפיר"
רמת גן "רב גן"
מגדל־העמק "היכל"
רחובות "הדר"
חולון "דיפה"

"דוד" ת"א
ריקוד מעשי
חיפה "אודה"
ירושלים "אמיטון"
מגדל־העמק "היכל"
ראשל"צ "דגן"
הרצליה "דוד"

על בנו תקליטים וקלטות אינטרמאר בע"מ

גורג' הארישון "ענן 9"

תקליט חדש

כולל הלהיט: תפוס עליך

מעל גבי תקליטים וקלטות

הד ארצי HED ARZI

"... אלבום הטוב ביותר מאז 1970" (רולינג סטון)

מתנשקים בחצות!

מקבלים את השנה החדשה עם **אופירה גלוסקא**

בתכנית

ריקודים עד אור הבוקר
משקה ראשון ע"ח הבית
מבחר בשרים על האש
תצוגת אופנה מפוארת
שמפניה בחצות
רקדנית בטן מהממת
הגרלות והפתעות
מחיר 70 ש"ח.

דיפלומט באר
מסב להיטל השנה בריסקו סטרר
אל תוך הלילה
משקה ראשון
שמפניה בחצות
מרק חם באשמורת ראשונה
מחיר 35 ש"ח
יום חמישי 31.12.87 משעה 22.00

הזמנות מראש – מלון דיפלומט
מח' אירועים טלפון: 03־294422

ספרית מעריב

חדש
חידון בחרוזים
מאת: רימונה דינור
איורים – טלי קריבולט
הסבר המופלא שיחדד את מוח ילדך – בתענוג
חידון בחרוזים מעד לילדים בגילים 4 עד 8, ובו חידות קלות עם פתרון בסופך.
ליום הולדת, למסיבות כיתה וחגיגות.
בקש בחנויות ובספרית מעריב

תל־אביב, דרך פ"ח 72א' 03־332211
חיפה, בן יהודה 29 04־523689
באר־שבע, קק"ל 90 057־74850

ספרים מבית טוב – ספרית מעריב

חצי מיליון צעירים כבר קוראים את "מעריב לנוער" ומה עם ילדך?

כולם יהיו בחג הזה (חוץ ממך???)

ישראל 1988 מפה חגיגות ה־40 | משרד החינוך והתרבות אגף לתרבות ולאמנות | עיריית תל־אביב יפו

זה קורה רק פעם בארבעים שנה: גדולי השחקנים של ישראל, טובי המחזאים, כל שלל ההמצאות והשמחות, כל התיאטרונים - על במה אחת באירוע חד פעמי:

חג המחזה המקורי
ממרץ"ש 9 לינואר עד יום ה' 14 לינואר 1988
בכל אולמות הבימה
15 הצגות - שני אירועים מיוחדים -
שתי תערוכות חדשות - שני ערבי שירי תיאטרון

כרטיסים אחרונים להשיג במחיר 25 ש"ח בלבד בקופת הבימה ובמשרדי הכרטיסים!
(15 ש"ח בלבד למנוי כל התיאטרונים כנגד הצגת כרטיס מנוי רק בקופת הבימה)

כולם יהיו בחג הזה. גם אתה, אם תצטרך.

דרך ס"ס רחים.

סחיפה במסגה

בשיטה עתירת תלמוד ב־12 שעות בב"ס למסחר "רימון"
ת"א, ריזנבוף 85, ☎ 281985

חגיגה לילדים בחופשת חנוכה ברשת תאטראות ישראל

תל אביב • תל אביב • תל אביב • תל אביב • תל אביב • תל אב

רב־גן 1	רב־גן 2	רב־גן 3	רב־גן 4	רב־גן 5
ברווז שווה מליון	שירת הדרום	בילבי	חברי הדרקון אליוט	אי. טי. חבר מכוכב אחר
וולט־דיסני	וולט־דיסני	דובר עברית	וולט־דיסני	פרש של סטיבן שפילברג
ימי חול 5-2.30-12.30-10.30	ימי חול 5-2.30-12.30-10.30	ימי חול 5-2.30-12.30-10.30	ימי חול 5-2.30-12.30-10.30	ימי חול 5-2.30-12.30-10.30

רמת גן • רמת גן • רמת גן • רמת גן • רמת גן • רמת גן •

רב־גן 1	רב־גן 2	רב־גן 3	רב־גן 4	
ברווז שווה מליון	אי. טי. חבר מכוכב אחר	שירת הדרום	קרוקודיל דנדי	שימו לב! קופות "רב חן" "רב גן" פתוחות כל יום משעה 9.30 בבקר למכירה מוקדמת לכל השבוע
וולט־דיסני	פרש של סטיבן שפילברג	וולט־דיסני	להיט ענק	
ימי חול 5-2.30-12.30-10.30	ימי חול 5-2.30-12.30-10.30	ימי חול 5-2.30-12.30-10.30	ימי חול 5-2.30-12.30-10.30	

חיפה • חיפה • חיפה • חיפה • חיפה • ק. ביאליק • ירושלים • ירו

רב־גן 1	רב־גן 2	אורלי	סמיון	אוריון
ברווז שווה מליון	שירת הדרום	אגדות נילס הולגרסון	דמבו הפיל המעופף	דמבו הפיל המעופף
וולט־דיסני	וולט־דיסני	וולט־דיסני	וולט־דיסני	וולט־דיסני
ימי חול 4.15-12.30-10.30	ימי חול 4.15-12.30-10.30	ימי חול 4.30-12.00	ימי חול 5-11	ימי חול 4.00-12.30-10.30

הצגות הערב כרגיל * כרטיס בעתונות * הצגות הערב כרגיל *

הנהג. עשה לך מנהג קבוע – קח עמך חייל לדרך

בית־הספר לאמנויות מציג: מחול הדקדוק

תלמידי המוסד התל־אביבי מעלים מופע מרתק הממחיש במחול את חוקי הדקדוק: תנועה גדולה וקטנה, שווא נח ושווא נע - אפילו שווא מרחף

מאת אדר אבישר

"תנועה" – האם היא מושג הקשור בדקדוק? או אולי במחול? על השאלה הזו ניסו לענות בשבוע שעבר עשרות מתלמידי בית־הספר לאמנויות בתל־אביב במופע מולטימדיה מרשים, שלא היה מביש אף להקת מחול מרדנית. המופע אף הזכיר יצירות מורכבות של אמנים כלינדזי קאמפ או מייקל קלארק.

כבר מדקות הפתיחה ישבתי מרותק. תפאורה מהממת, תאורה פונקציונלית, מישחק ומחול מקצועיים ומעל לכל רעיון מקורי שקשר את חוקי הדקדוק עם תנועות המחול – תנועה גדולה וקטנה, שווא נח ושווא נע. אפילו שווא מרחף היה שם.

כתבה את המחזה שרי גל וביימה אותו צפיה הנדסמן, אך מחמ־אות מגיעות גם למרחב רייפלד ואבי לפידות שיצרו את הכוריאו־גרפיה ששילבה סגנונות מחול ממוזמים, הכל בביצוע ילדי ביה"ס שגילו יכולת וכשרון יוצאים מן הכלל.

צ'ארלי צ'פלין המגולם על ידי טל בלכרוביץ' היווה את החוט המקשר של המופע. צ'פלין העביר אותנו בסטע ארוך דרך הצורות הפרוסיות השונות, החל מהסרט האילם ועד ליצירת משפטים ופיסקות. לאחר מכן הציג את העיצורים והתנועות על פי מוסיקה של מיילס דיוויס. ראויה לציון מיוחד אליענר זכאי שהפגינה יכו־לת וידטואוזית בריקוד סטפס.

לשיא הגיע המופע במחול "סגורה ופתוחה", שבה ההבדלות הס־גורות והפתוחות באו לידי ביטוי בתנועות המחול הסגורות של הבנות ובתנועות החיזור הגדולות והפתוחות של הבנים.

לסיום יצר צ'פלין את המילה וממנה את המשפט, סצינה ששילי־בה את כל משותפי המופע הסקסגוני הזה.

תנועה גדולה וקטנה (צילום: הנס אנגלסמן)

טל בלכרוביץ ואליענר זכאי – יכולת וידטואוזית

מוזיאון תל־אביב - בלי סמל

אחרי חמישה 10 שנות קולנוע יש הרגשה שהנושא מוצה. עדי סמל, "מר קולנוע" של מוזיאון תל־אביב, מי שהיה אחראי על הפ־רוייקטים המיוחדים במוזיאון, החליט לפ־רוש מתפקידו ולהתנשות בדבר חדש.

בשלב זה מבקשים אותנו לא למסור את התכניות, משום שהדברים אינם סגורים. דבר אחד ברור המוזיאון ללא סמל יהיה דבר אחר.

עדית שמגר

עוד סדרה ב'לימודית': 'יוצא מן הכלל'

בימים אלה החלה הטלוויזיה הלימודית בצילומי סדרה לימודית חדשה המתוכננת לשידור החל מתופשת הפסח. השם הזמני: "יוצא מן הכלל". מפיקה את הסדרה תלמה סטקלוף ובימים דובי נמיר, אשר זכה באחרו־נה במכרז למשדר הבימאי הראשי של הלי־מודית.

"יוצא מן הכלל" מתוכננת כסדרת שער־רים לדקדוק. כל משא במחזם הדקדוק יוצ־ג־ר על ידי מורה אחר.

מטרת התוכנית לסייע לתלמידים המס־מנים לבחינות בגרות. בסוף כל שעור, ואר־וך כ־20 דקות, יקבלו הצופים שאלות לעבו־דה עצמית, במתכונת בחינות הבגרות.

אילנה באום

הפקה הונגרית־ישראלית ראשונה: 'המורדים' – החיפוש אחר שורשים

מאת עירית שמגר

סיפור של חיפוש שורשים אישי וכללי המתרחש בין הונגריה לישראל – זהו נושא או של הסרט המורדים, שיביים הבמאי ההונגרי המדע קרולי מאק בארץ ובחונג־ריה. מאק, המבקר עתה בארץ, סיפר על תוכניותיו במסיבת עיתונאים שנערכה אתמול בתל־אביב.

עימו הגיע לארץ המפיק ההונגרי אנדריי פלוריאן, האחראי להפקה זו מטעם הטלו־ויזיה ההונגרית בקו־פרודוקציה עם האר־לפנים המאוחדים בישראל. השחקנים יהיו מזרח־אירופים והסרט ידבר (גם) אנגלית. הצילומים יתחילו בסוף הקיץ ויימשכו בא־רץ באוקטובר. תקציב המתוכנן הוא מי־ליון עד מיליון מאתיים אלף דולר.

את התסריט כתב פול סלמון, סופר ותסריטאי, שעלה מהונגריה לארץ לפני כעשר שנים. יצלם יאנוש אולני, אף הוא עולה מהונגריה, צלם קולנוע ידוע שם ואיש הטלוויזיה הלימודית כאן. הסיוד הנוכחי של מאק ומפיקו פלוריאן נועד להכרה ראשונה של הארץ, אנשיה ואתרי הצילום האפשריים וכן לפגישות עבודה עם אנשי האולפנים המאוחדים, משה סדן, המנכ"ל החדש ושלמה גז, המפיק.

בנה מדובר? מסופר על גבר בן ארבעים לערך, שחקן הונגרי מפורסם, שאביו היה יהודי ואמו הונגרית. הוא גדל בהונגריה ולא הכיר את אביו. יום אחד מגיע אליו מכתב מרוח, כתוב באותיות משונות. זהו מכתב מן הארץ, כתוב עברית ובו מודיעים לו על פטירת אביו. המכתב מעורר בו רג־שות שהודחקו ורצון לגלות את שורשיו. הגיבור מחליט לנסוע לישראל, הארץ שא־ליה היגר אביו, ניצל שואה, אחרי מלחמת העולם השניה. כאן בעצם מתחיל הסרט. בארץ הוא יפגוש את אשתו השניה של אביו, שהיא גרמנית־נוצרית ויפתח איתה מערכת יחסים מיוחדת עד שיחליטו להפ־רד לבסוף הוא יחזור להונגריה.

קרולי מאק צילם ראובן קסטנר

עיקרו של הסרט הוא חיפוש האדם אחר שורשיו. קרולי מאק: "אני אוהב סיפורים אנושיים עם בעיות שאין להן פתרון. אר־שים העומדים משני צידי הבעיה ומנסים להגיע זה אל זה וללמוד משהו על עצמם ועל חייהם. להתקרב אל עצמם ואל האד־רים. אני מאמין שאדם יכול לחיות חיים שלמים רק אם הוא קרוב לשורשיו".

כמקובל בהונגריה (כך מסר לנו המפיק פלוריאן) עובד מאק בשיתוף פעולה הדוק עם התסריטאי ואינו רק מבצע תסריט. בין השניים עובדת גם דרמטורגית האחר־אית לא רק לדיאלוגים, אלא גם "לפשר בין כל חילוקי הדעות ביניהם".

לבד מן הסיפור הדרמטי מגע הסרט בב־עיות חברתיות־פוליטיות המוכרות גם לנו. אבי הגיבור היה ארכיאולוג שחקר את מרד בר־כוכבא. במשך הזמן יגיע הגיבור למסק־נה שבאן, במרד הנורא ההוא, החלה הדר־רדות שתוביא כעבור אלפיים שנה לשואת יהודי אירופה.

המורדים יהיה קו־פרודוקציה ראשונה של הונגריה וישראל (חנה סנש של מנחם גולן רק נעזר בשיתוף הפקה הונגריים וסרטיו של מיקלוש יאנצ'ו צולמו בארץ והופקו על ידי הצרפתים). זו גם אחת הפע־מים הבודדות שבהן הטלוויזיה ההונגרית משקיעה בהפקה. "אין לי ספק", קובע המפ־יק ההונגרי פלוריאן, "זהו הכיוון הנכון".

החלטה חאפ־לאפ

בנה קל, כמה פשוט. החלטה חאפ־לאפ. לא שיש לי משהו נגד ירדנה, שנבחרה ליצג אותנו באירוויזיון באירל־נד. יש לי משהו נגד ועדה שאינה טורחת לקבל החלטה קצת יותר מקורית ואולי יותר מתוחכמת ופחות שרירו־תית, מאשר לשלוח לתחרות זמרת שקלפיה נראים לאחרה כל כך בטוחים.

תראו לי מדינה באירופה שבחרה את הזמרת הכי מפורס־מת שלה להשתתף באירוויזיון. צריך לזכור, כי האירוויזיון היא תחרות חסרת משקל. קיטש צב־שוי טלוויזיוני – לא התמודדות על הישגים של מדינות, לא אלי־פות העולם ואפילו לא אליפות אירופה. באירוויזיון, לכן, מתנים צ'אנס דווקא לפנים חדשות, לזמרים מפורסמים במיוחד, שזו להם הזדמנות לפרוץ דרך, להפתיע בלי לנפוץ בדגל הלאום של ארצם.

נכון שהיתה שביתה ממושכת, נכון שבלתי אפשרי היה לקיים את ה"קדם". זה לא אומר, שאותה ועדה, שהוקמה לצורך פתרונות אלטרנטיוויים היתה חייבת למצוא את הפתרון השקוף ביותר בחשבונה של "זה מה שיש", ושעם זמרת כמו ירדנה ארזי אפשר "להביס" את אירופה. אנלנו הרי תמיד חושבים במונחים של "נצחון לאומי", אפילו בתחרות שירים שאירופה עצמה שמה ללעג.

אני בטוח שירדנה ארזי תייצג את ישראל כפי שמצפים ממנה. אולי שיר לשון ה־40, עם ישראל יסמוך על ירדנה. גם ברשות השידור ידע שכאן יהיה קונצנזוס לאומי. אבל אם ירדנה לא תעשה זאת, לא תשים אותנו מחדש על מפת הזמר האירוויזיוני – אז מי כן יוכלו אני בטוח, שיש כבר מי שחושבים לקפוץ לביריכת כיכר מלכי ישראל בסוף אפריל.

יוסי חרסונסקי

זוית אישית

אמש בדרכי

על הכוונת

"מציאה מרחוק", גלי צה"ל, 19.00-18.00

במסע רדיופוני מוזרו בין יחידות צה"ל, לקח אמש אלכס טלמור את המאזינים לחניה ארוכה מדי ביחידה המכשירה צלפים.

כתוכנית רדיו, הסיאה "מציאה מרחוק", כפי שנקראה ותוכנ־יתה בכל המאזי הרדיו האפשריים, אם היתה זו אמורה להיות פגישה היכרות עם צלמי סער – שמעט הסברים סכמים בש־פה צה"לית, ולא נמצאו מתכימים יחוד או מכיני עניין יחוד; ואם היתה הכוונה לעשות מעין תשדיר שירות ותכנית פרסו־מית סמויה ליחידות הצלפים – לא היה שום צורך למתח אותה על שעת שידור שלמה כמעט. פרסומת מתארכת היא פרסומת משעממת.

ומוזר יותר: כשהתוכנית הביאה "קולות מהשטח", ושמעו הדברים כמו קולות רקע לתסכית מבוים ב"דיר־דומה". המיקרופון קלט בבהירות מדהימה רעש נעליים תוקעות על אבנים, התנשמויות כבדות ושאר "אפקטים". בין לבין, היתה גם מוסיקה של מעליות. צלילים של שום־דבר, שלא נדע כי באו אל אוזנינו.

אותו הדבר יכול להאמר על התוכנית כולה. היתה או לא היתה. אין שום הבדל.

דיברו הרבה על תנוחות ידי, על מקסימום דיוק, משמעת גבוהה ו"ראש גדול", ולא דיברו על העיקר: מה קוה לאדם שתוכנת להעלות בפי אדם אחרים על כותנת הדוגה בקור רוח מקפיא. "יש מטרה שמפריעה לתוקדם. תתפקידי לחסל אר־תה", אמר שם מישהו. ככה זה. מרחוק אתה רואה מטרות. לא בני אדם.

אריה יאס

שכה אחיה, ישו!

108 אלף פרסים בהגרלת מגן דוד אדום

קנו כרטיס ועוד כרטיס בהגרלת מגן דוד אדום, ההגרלה היחידה שהכנסותיה קודש להצלת חיי־אדם.

אגודת הסטודנטים - ביה"ס להנדסאים
נשף חנוכה לסטודנטים בסינרמה
יום ד' 23/12 משעה 21.00 ועד הבוקר
מאיר רמז בתכנית חנוכה
דיסקו אפקטים ופעלולי תאורה
הגרלת פרסים בין רוכשי הכרטיסים
פרס מיוחד לגברת הלוך ושב
אחד עשרה פרסים
מחיר כרטיס 12 שח
כרטיסים: באגודת הסטודנטים ובערב המיועד בקופות הסינרמה.

הכל אותו דבר אבל...
מי?
מי יצא מהארון, מתי ולמה? מדוע המערך לא אשם בהתפרעויות אבל הוא אחראי לזה? כיצד משפרים את תדמיתה של ישראל ובמה זה עולה? מה ומי רוצים משילנסקי ומרדע דווקא מסנה? ומה עם שערי המטה בשמחיים?
כל אלה וגם מוסף מיוחד לצרכי נשים
מדי ב־דבר ראשון
עם שלמה גיגי, איציק בר־יעד, אורלי"ה שפי, דני קרסון, טשרל, יוני לוזה, תומר קרסון, הגביב אלחשיד, מושיק, יוני בר־שלום (ועדיין) אבגי בר.

הנהג. עשה לך מנהג קבוע – קח עמך חייל לדרך

ספרית מעריב
הופיעה
מהדורה מחודשת
"עם לבדך ישכון"
מאת: יעקב הרצוג
הספר מציג ויכוח עם אומות העולם, ויכוח בינו לבין עצמנו, מה זכותה מה משמעותה של תקומת מדינת ישראל בימינו, ועוד.
לחשיבה מחדשת מבוארת מסיבי
תל אביב, דרך ז'ב 172
טל 03-332211
חיפה, בן יהודה 29, טל 04-523469
באר שבע, קק"ל 90, טל 057-74050
ספרים מבית טוב ספרית מעריב

המתנה הנפלאה לחנוכה
עפרה חזה
ש י ר י מולדת ג'
בכל חנויות התקליטים גם בקלטות הד ארצי

רואים לך

הבנות ניצחו את הבנים

רשימה חלקית של היפות הקטנות שהצטופפו בראשית השבוע ברחבה שלפתח היכל התרבות, בדרך לאחד ממצעדי הזמר של חנוכה

מיסל עם סרט מצח

סימה ומיכל מן הקיבוץ

צילום: אדית זילברמן

עידן: בבואה של הגבר הישראלי

מאת אורית הראל

מיסל באה עם סרט מצח בורוד־סגול, שהתאים בדיוק לטייטס שביצבצו מתחת לטוניקה השחורה. דנה לבשה מעיל בד צהוב ארוך, עם כיווצים בכתפיים. מהולנד. תמי לבשה חצאית בסגנון סקוטי, שירוק וכחול הם הצבעים השליטים בה, עם סוד דר ירוק תואם ומוקסינים כחולים. ובראש היתה לה קשת עם סרט אדום. פלאיה ולי־רז באו באוברול זהה בשחור ווורד־סגול, וסימה ומיכל הגיעו מהקיבוץ בחליפות ג'ינס, עם רכיסה לדקס בירוק ואדום.

רשימה חלקית של היפות הקטנות שהצטופפו בראשית השבוע ברחבה שלפ־תח היכל התרבות, בדרך לאחד ממצעדי הזמר של חנוכה. בקרב הזה בחלחלת המ־נים, אין שום ספק שהבנות ניצחו את הב־נים. בעצם, את הבנים בקושי ראו, בתוך מצעד האופנה של הנשים הקטנות. פה ושם היה איזה אחד לבוש יפה, ב'ינס וס־וודר תתיכי, אבל בדרך כלל, הם היו בבר־ור אלה, שאומרת שלבן זה לא צבע פרק־טי לילדים. היו שם סודרים לבנים וטוריי־נינים לבנים, גרביים עם תחרה לבנה ואפי־לו מגפיים לבנים. ואף אמא לא צרחה, שלא תעיזי להיכנס עם המגפיים לשלר־ליה, עוד תלכלכי אותם, שמעתי?

היו שם לא מעט אחיות, שניתן היה לד־הות מרחוק, בגלל הסודרים או המכנסיים שהיו בדיוק אותו דבר. היתה מגיעה קטנה אבל מכובדת של סודרים ביתיים, שהסב־תא או הדודה סורגת, ומגיעה מיוצרת של כובעי צמר, כאלה "על האוזניים". הדור החדש כבר לא מפחד מרוח באוזניים.

ומה עדיף מטריות צבעוניות ועלי לכה עם "עוצצים", עקבים מיצפנים ובליזרים מג'ינס, עם מסמרי כוכבים בדש. כמו אצל הגדולות, רק בממדים שמזכירים יותר בר־בות ברבי.

ורק ילדה אחת לא עשתה חשבון למה שאופנתי־שמופנתי, ובאה עם כתר של ר־חנוכה על הראש. במה בכיס היא גם התגר־אה מופנמיה.

בסגנון אישי

מדוע הם שותקים?

אנשים קטנים בדרך כלל אינם עוכים בפיס. גם לא בסוזנו. אנשים קטנים בדרך כלל שומעים על אח־רים, שהגדול פרש עליהם את כנפי הכסף שלו. ככה זה. אנשים קטנים *לא חולמים שהמזל יחיישב לו ישר* על חשבון הבנק שלהם. אנשים קטנים רגילים יותר לאובדרפס.

אך יש אנשים אחרים שבפס, אינו הפתעה: מקבלים מתנות מאיזה סר־טה קלאוס יהודי. והאיש וזה השר־איר להם בחשבון הבנק דברים משונים שקוראים להם "אופציות" או משהו כזה מהשפה של הבורסה שלא כל אחד מבין. אבל מי שמבין, מבין שזה כסף. יופי של כסף.

אנו לא אנשים מקנאים אנו. (טוב, אולי קצת). אבל קראנו בעי־תונים שארבעה אנשים חשובים מצאו מתנת כאלה בחשבון הבנק שלהם מסונטה־קלאוס־מיקי־אלבין מנוחתו עדן. שניים מהם ח"כים. אלה צריכים להיות הכי דוגמה שכולם צריכים לחקותה. שני האוד־רים עיתונאים, עמיתים שלי. כולנו יודעים, שאנו העיתונאים עוסקים גם בחינוך. מחנכים את הציבור הר־חב ואת המנהיגים של הציבור הר־חב ומשתדלים לשמור על טוהר המידות של כולם.

ובכן *הח"כים ריישר ונדות והעי־*תונאים סגל ומשעל מצאו צ'אפר לא מרמלי בחשבון הבנק שלהם. והיר עץ המשפטי לממשלה, שהחלטה שלו היא כפסק־דין, אמר שאין מקום להגיש נגדם תביעה משפ־טית. ואנו מכבדים את החלטתו.

אבל האנשים הקטנים, ביניהם גם הח"כים, חיכו וחיכו וחיכו עוד קצת, יום אחרי יום. וצינו הסבר מפי הארבעה: איך זה קרה ולמה שסנטה־קלאוס־מיקי־אלבין נתן דווקא להם את המתנות העוקיות שקיבלו.

קשה להאמין שאלבין קם יום אחד, עצם עיניים, שלח יד מגשת והניח על שם בספר הטלפונים – ואמר: הנה לזה אני מכניס אופציות בחשבון הבנק שלו. וגם לזה וגם לזה. ובפרקנו עיניו ראה: אָה, מעגר־ין, תראו איך בחרתי לא בבוזה שני ח"כים ושני עיתונאים. דווקא הם יצאו לי בהגרלה.

טוב, כדי לסיים את הסיפור שלי: מאד מבקש מהאדונים ריישר, גדות, משעל, סגל לקום ולספר באומץ: איך קרה שקיבלו את הכ־סף הזה.

מדוע הם שותקים?

יעקב העליון

גם עיוור יראה צבעי הציפור

הציירת מרים נבון, אשתו של שגריר ישראל בבנקוק, פיתחה שיטה שמאפשרת לעיוורים לצייר וזכתה לתודתה של מלכת תאילנד

מרים נבון: הדרך היחידה להבין את עולמם הפנימי של העיוורים היא דרך הציור

מאת אדר אבישר

המושבה הישראלית הקטנה שיושבת בתאילנד נעשתה בתקופה האחרונה מוקד *להתעניינות ציבורית. ארבעה תחנות שלו־*ויזיה מתעניינות באשת השגריר, הגברת מרים נבון, שפיתחה אמצאה שמאפשרת לעיוורים לצייר.

הגברת נבון, שהיא ציירת במקצועה, הביאה את חומר הפיתוח, שלא היה מוכר בתאילנד, והיכנה קופסת עץ המחולקת למדורים שבהם הצבעים השונים. העיוור מזהה את הצבע על פי כיתוב בכתב בראי־יל ויוצר את הציור או את הפסל מפיתוח.

בשיחת טלפון לביתה שבבנקוק גוללה נבון את סיפור אמצאתה: "לפני כשנה קי־בלתי מכתב מאשתו של שגריר צ'ילה, שביקשה ותרומה כספית עבור הקרן לעזרה לעיוור בתאילנד. לצערי לא היה באפשרו־תי לתרום כספית אך החלטתי להירתם לעזרה רעיונית. ומכרתי באפיזודה מרגשת שקרתה לי בארץ: בזמן שהוצגה ותערוכת הציורים שלי במוזיאון הטבע שבתיפה נכנסו אם ובנה העיוור. האם תיארה לילד את הציור והוא אמר: אמא, אני יכול לר־אות את הצבעים של הציפור".

האירוע ריגש מאד את נבון והיא הגיעה למסקנה שהדרך היחידה להבין את עולמם הפנימי של העיוורים היא דרך הציור. אחות האוניברסיטות בבנקוק ורתמה למחקר ביוזמתה ומשרד *התרבות* שלח לה, לבקש־תה, את החומר שבעזרתו קיימה קורסים ל־42 תלמידים עיוורים בני כל הגילים. תערוכה בת כ־200 ציורים, המשקפים את מיטב יצירות הקבוצה, הוצגה בהצלחה רבה וזכתה לסיקור מלא בכלי התקשורת המקומיים ובעיתונות הזרה.

"לפני תקופה קצרה הזמנתי עם בעלי לארמון המלוכה לחגוג מלאת 60 שנה להרד מעלתו. אשת המלך הרה מכללי הפ־רוטוקול והרדתה לי אישית על עבודתי החשובה עם העיוורים. אשת המלך מכהנת כיו"ר האגודה למען העיוור בתאילנד".

הגברת נבון מסרה ששיתוף הפעולה בין האוניברסיטה והשגרירות מוסיף להיות הדוק. "כיום יש לי כמה קבוצות, מקצתן של עיוורים מלידה ומקצתן של אנשים שהתעוורו בגיל מאוחר, כך שהם עדיין זוכרים כיצד נראים צבעים וחפצים. אני מצפה בכליון עיניים לרגע שבו אוכל לשוב ארצה ולהציג את השיטה למוסדות המתאימים בישראל".

תקליטי קומפקט דיסק במחיר קומפקטי!!!
במחיר מוזל 39.90 שח בלבד!!!
כל תקליטי הקומפקט דיסק של הד ארצי
reference
COMPACT disc DIGITAL AUDIO
ועוד ...
מייצגים בגאות את
B M G / CBS-ARISTA
wea TELDEC
בכל חנויות התקליטים
HED-ARZI

חוק המכון והבניה תשכ"ה–1965
מרחב תכנון מקומי אור עקיבא
הודעה בדבר אישור שינוי תוכנית מפורטת
נמסרת בזה הודעה, בהתאם לסעיף 117 לחוק המכון והבניה, תשכ"ה–1965, כי הועדה המחוזית למכון ולב־ניה, מחוז תל אביב והמליצה באישור שר הפנים, לאשר שינוי תוכנית מפורטת המק־ראי: מס. חס"ם 216 שינוי לתוכנית מפורטת מס. חס"ם א/66 ותרש"צ 3/43/8.
בגוש: 6497
חלקות: 267, 268, 293, 297.
המקום: קדימה אור.
רחובות: שפון – קורצ.
מטרות שינוי התוכנית:
מתן אפשרות להרחבת בתים בי ארבע קומות מתוך שינוי קל בין ובהתאם לחוב־ניה הבינוי המהווה חלק בל־תי נפרד מהאזורים המצוינים לתוכנית.
אור הודעה על הפקדתו בי־חד עם התשריט המצורף אליו פורסמה בילקוט הפר־סומים מס. 3356 תשמ"ז מעמוד 2671.
השינוי האמור בצורה שבה הועדה המחוזית אישרה אי־תו ביחד עם התשריט המצו־רף אליו, הופקד במשרדי הועדה המחוזית האמורה ובן במשרדי הועדה המקומית לתכנון ולבניה אור וכל הע־מוד לרשות לעיין בו, ללא תשלום, בימים ובשעות שהמשרדים האמורים פתו־חים לקהל.
פ. כהנא
יושב ראש הועדה המחוזית לתכנון ולבניה, מחוז תל אביב

עיתון חינוכי לצעירים אינו מותרות גם ילדך זקוק ל"מעריב לנוער"

מחר לכל המשפחה
סקין

★ אורח חיים. אביה של רינה גנרל הודי סיקי, בעלה קברניט ברהמיני פנג'בי, אבל יש לה גם שורשים יהודיים: אמא שלה, הדיה עד היום בהודו. רינה מנהלת בתל־אביב מסעדה הודית, אלה מה? ■ טל בשן

★ מזנולוג. מֶבל, אלמנתו של אלכסנדר ארד, שנרצח בצומת מגידו, מארגנת ערבי־אחווה יהודית־ערבית, מאמינה בדו־קיום בשלום. ■ אמיר גילת

★ סיפור אמיתי. סימונה בחורה משותקת, רק כפות רגליה פועלות. היא כותבת בעזרתן אפילו שירים. ■ נטע שדמי

★ הצלחה. דוק יעקב, שחקן בדימוס, שהפך למפיק אופרטות והצגות ילדים. ■ אורית הראל

★ כלכלה. מציאות נוסח אמריקה. לקראת השנה האזרחית החדשה אפשר לקנות הכל במחירים מצחיקים. ■ משה לרר

מטעמים בסגנון עולמי ■ הסור של טומי ■ רגע, חרשבים ■ בית ספר לידידות ■ תחביבים ■ חפוז בחו"ל.

מעריב

טלויזיה

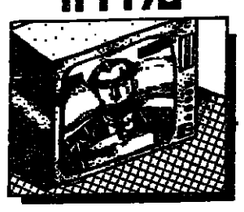

כללית

17.30 "דובונים"
17.45 "שלוש, ארבע, חמש וחצי – "הדיג הדג והזב" – עפ"י סיפור של האחים גרים
18.05 "אלף" – סידרה לטלטפחה
18.32 "הרבות המעוב" – סידרה: "שלמות חדשים"
19.30 חדשות – ערבית
20.02 נר שמיני של חנוכה – על הר הצופים בירושלים
20.05 "מיפוהו מטמל בקן" – הסיד- רה עבה ב"ל פרקים חדשים – הפרק הראשון: גב' סלקור סב עבה אל הבולבו לאחר מחלה וסגלה שהאחים גרים הכינו תכנית לעבודים לפרי עזה מוקדמת. היא, הגב' סלר קומב, הראשונה שחוקן עפ"י התשיבה
20.30 "בלבוטק"
21.00 מבט לחדשות
21.40 "מבט שני"
22.20 "גן העדן המובטח"
23.10 "קלי קלות" – רבוו האפיצה מהפרי"פיים" – עסקיה של אלקי התעבדרו, והיא מחליט סח להציל את עסקי בעלה. בלי סובל מסאבים בגל הדר לי אכילה רעים
23.35 "עמקו של מקום" – מבט אל מעורת הבוסת
23.40 חדשות הלילה

חינוכית

09.00 "עד כאן" – חדשות קול ישראל – מלמקום
09.05 "שעת כושר"
09.15 הנסיבה ומן הקתדרה – תר אפרון אפרוחנם
09.40 "הרפתקאות בגן החיות" – הציפה האחרונה
10.10 "חמצאן" – מלפקסים לזוג
10.15 "הנאמרה של עטיל" – פרק 4 – באתי ואחזתו לו, מחמוים לנשף חתפוגות. הם מחלי פים להתחפש לעבר ולאיש סערות, בחדרת מלבושים של סמח
10.45 "יחתה הדיבו" – קבוצת יל- דים מבקרת בפרדס, מגוזה את התפתחות עוף החדרים בישראל מראשית החיסיון בחא החדרות ועד ימים
11.05 "מה קרה לביל בדמקלילו" – תולדות הנו הבריטי ב"מ השנה האחרונה דרך גון הדר צוצרה ביל בתנסקיל ולהקוע
11.55 הנחה המטאלי והנחה הימני – סיכוח הנחה
14.00 "עד כאן" – מלפקסים
14.05 "הצייירה שלנו" – סרט קול- נע – מבוסס על סיפור של תיאוחון וילדה. החיים כפי שהם פרושים בחמוך כמה עשרות שנים, בעיירה קטנה בארה"ב. הסרט מתמקד בעי- קר בשחוי משפחות
15.40 "שעת כושר"
16.00 "פרפר נחמד" – כשאהיה מגדל
16.25 "דובונים"
17.00 "עבר חדש" – רפי רשף

ערוץ 2

18.30 "הדבורה מאיה"
19.00 "בן המלך והעני"
19.30 "תעודה 2" – ריקוד – אחרי, מגר
20.10 מפסיוואל שירי עמים – מוסי- קה, מחול ופולקלור
20.30 תקציר משפט דמיאניק
21.00 "פנס 2"

ירדנית

16.00 פרסים מצוירים
16.40 "דוחב מומחים"
17.15 "מגע ודעת"
17.35 "אלף" – לילדים
18.00 "הכשרה" – סידרה
18.20 שידורים עברית – ערוץ 1
19.00 חדשות בצרפתית
19.15 לקח שירים
19.30 חדשות בעברית
19.45 לקח שירים
20.00 חדשות בערבית
20.30 "פרינגטון" – סידרה
20.40 שידרה בעברית – ערוץ 1
21.10 "דמינגטון שטיל" – סחח
21.40 "חוק וחברה" – דין 1
22.00 חדשות באנגלית
22.20 "סלה ותשמה" – ערוץ 1
22.20 סידרה חדשה

המזרח"ת

13.30 "חיים אחרים"
14.00 "מועדון 700"
14.30 ואמעבלות
15.00 "ילדי החבוחמר" – מצוייר
15.30 "הבית המקומי" – מצוייר
16.00 "שוכני הסלעים" – לילדים
16.30 "עקבי שעשועים" – סרט עם אדי קנטור
18.00 "נסיעה בחלל" – דמיתי
19.00 חדשות
20.00 "צחוק לעניין" – פשוטה
21.00 "מקנייר" – סוכן חשאי
22.00 "מועדון 700"
23.30 "חיים אחרים"

לקראת שידור

"גן העדן המובטח" סידרה בהמשכים

(טלויזיה כללית, 22.20)

השנה 1963. אנוס ומצאת עם הגר בלוס'אונ'לס. ציפיותיה מהליוחד ומהגר הולכות וזוכד בות עד לייאוש.
פגישותה השמאלניים של שר לום מביכה את לסל.
לסלי מוסה בעורמה להשמיין את חבר הפארלמנט דאוס מסר רב, בפרשת מין.

רדיו

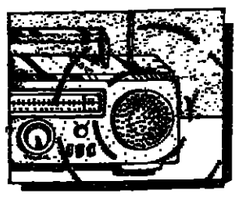

קול המוסיקה

09.00 "קונצרט בוקר"
13.05 "בוקמנה נימוחה" – הנדל: "מוסיקה על פני המים", סוד"ר מה מסי 1 ● פרנגלי: קונצרטו לכנור ● ז'וליאני: קונצ'רטו לגיטרה מחוגיות ווינה ● פר- סל: שלושה שירים ● דוחמה: קונצ'רטו לכלי קשת ● מנפר- דיני: קונצ'רטו לחצוצרה
15.00 "מוסיקה צעירה"
16.00 "מאולמי הקונצרטים בעד לם" – שלישיית בוואר ● מוצרט: שלישיות ק. 548, 502 ● היידן: שלישיות ה. 18, 27
17.30 "קולות"
18.00 "ממדף הנקליטיה"
19.00 "פיני אפרה" – מיצירות זר- די ופוצ'יני
20.10 "אינטרלוד" – רצף מוסיקלי
20.30 "מאולמי הקונצרטים של נ" – הפילהרמונית הישראלית / מוצא וסולן: דניאל ברנבוים ● מוצרט: קונצ'רטו מס' 27, לפסנתר ותזמורת ● צייקובסקי: סימפוניה מס' לי סם: סתמה (ד. ברנבוים)
22.30 גאז קלאסי
23.00 "מחזורי יצירות" – ק.פ.מ.נ. באך: קונצ'רטו ● היידן: סיר פוניות

רשת א'

08.05 "חזנה" – עם בוי הורל
08.27 משפט דמיאניק – עו רחי יוסף ברוטשטין
13.05 "שידים עבריים"
14.06 "בראש צעיר"
15.27 "האוניברסיטה הפתוחה" – מחזור 23
15.57 משפט דמיאניק
19.05 הדלקת נר שמיני של חנוכה ר"מיכה צור"
19.10 דף גמרא יומי"
19.20 "פרקי היום בגנ"ך"
19.30 שידורים לעולים
22.05 "דרוי דדמה" – "דרך הע- מע" – עפ"י שירות "חקים" מא. מ שוורמ
23.16 שירים עבריים

רשת ב'

06.05 "עושים עניין" – עם גבי גזית ושלום קיסל
09.05 "בראש צעיר"
10.05 "כל צבעי הרשת" – מגאזין יומי
12.10 "אלף-אלף" ב"ביית" – עם אהוד מנור
13.05 "בחצי היום" – חדשות ופזמר ים
14.06 "לראות או לא לראות" – תר- בות ואמנות
14.30 "בגן צחוק" – הוי והומור
15.05 "הוצרת הארץ" – שירים עבריים
15.55 "קראתי מפר" – קוראים מפר ליצים
16.05 יוסקן כלכלה
16.30 "יעל מממרים ואנשים"
17.05 "דגני קסם" – שירים עברי- ים
18.06 הדלקת נר שמיני של חנוכה ר"מעה צור"
18.11 "מי ימלל" – שירים לזוג
18.45 "היום בשמדש"
19.00 "היום הזה"
19.35 "עולם חדש" – האדם וסביב תו
20.05 פרקי חזנות "בבקשתך" – מר סור שיר
22.05 "צוניך לצלצל בעמיים" – שירים עבריים
00.05 "יומן חצות"
00.15 לסיומו של יום

רשת ג'

09.05 "מה, כבר תשעה" – עם אבי אחר
10.05 "דברים טובים" – עם שמירה איסבר
11.05 "שבעים מי יודעים" – שירי עונת השבעים
12.05 "אהבה יומיומית" – עם יוסי סיאס
13.05 "רק בימי חול" – עם מנחם פר
14.06 "לי ולך" – שיר וברכה
15.05 "חדש, חדיש ומחודש" – עם שוש עפרי
16.05 "הצגה יומית" – עם יקיר אביב
18.06 "מקום בצמרת" – עם מנחם פר
21.05 "אדום עמיק" – שירים שלא עם ליחם – עם דן שופרי
23.05 "פיני ראל" – עם לאה ראור

גלי צה"ל

08.00 "בוקר טוב ישראל" – עונת אקמואליה
09.05 "אילה בוקר" – עם אלי יעל ראלי
10.05 "עשר" – שירים עבריים
11.05 "צבון לעבשיו" – עם רפי רשף
13.05 "דו רה יומי" – עם דני קרפל וחבי לוין
13.55 "40 לאחור" – סיפור היום בשעה
14.05 "פגישה יומית" – עם יצחק בן נר
15.05 "שירים לזוג" – עם ארז סל
16.05 "ארבע אחרי הצהריים" – שירים עבריים
16.55 "חמצה ביחידות צה"ל" – נר שמיני – עם חיילים בבית ספר לנ.מ.
17.00 "עבר טוב ישראל"
18.05 "שעה קלה על כלכלה" – עם שמואל נחושתן
18.45 "חמש עשרה קמטים"
19.05 "שירים עבריים" – שירי לה- קות צבאיות
20.05 "פגישה מרחוק" – עם צל- פים בצה"ל (עו.מ.)
21.00 "מבט לחדשות"
21.30 "אוניברסיטה משודרת" – בוכבים בפולים – פרדיבס אלעל. מרצה: פרופ' אליה לי- מוביץ (עו.מ.)
22.05 "על הדבש ועל הכיפאק" – שירים שהחברה אוהבים
23.05 "עשרים וארבע היום שהיה" – עם יוחן ולוסקי
23.55 "שיחת חצות" – עם הסופר יוסף ברנשטין
00.05 "ציפורי לילה" – עם אביהו מריוה
02.05 "לא רוצים לישון"
05.05 "צלילי מקר" – שירים עב- ריים

שידורי צה"ל 2

19.05 "דרוי דדיו" – יואב קומר
20.05 "צו 8" – אברי נלעד
22.05 "הנסקת עשר" – סיבל ויב
23.05 "קול הגאה הזה"

קולנוע

תל-אביב-יפו

בשעות: 4.30, 7.15, 9.30

אודלי המחודש: שעון בחלל
אטמוס: 5, 7.30, 9.45 – הבטלים מאישתר
בית לסין: 11.15 בלילה – להיות או לא להיות
בן-יהודה: 11 – היפה והחיה; 4.30, 7.15, 9.30 – אבא עוב
מרדכי: שמשתי את בוח הים שרות
נוה: 3.30, 6.30, 9.30 – הקיסר האחרון
דיזנגוף 1: 11, 1.30, 4.30, 7.15, 9.45 – זאן דה פלורס
דיזנגוף 2: 11, 1, 3, 5, 7.30, 9.45 – לו היית כאן
דיזנגוף 3: 11, 1, 3, 5 – השוטר מבברלי הילס; 7.15, 9.45 – שם הורד
דקל: ב"11 בבוקר 3 סרטים בברטים אחד – קרקוריל דוד + קרטה קיד 2 + חוסני בפת לי; 7, 9.30 – לה בטבה
דרייב-אין: 7.15 – סופרמן 4; 9.30 – מלחמה 4; חצות – סרט סקס
הקולנוע (בית ציוני אמריקה): 4.30, 7.30, 9.30 – חרז
הוד: 11 – מלחמה 4; 4.30, 7.15, 9.30 – ריקוד מושחת
הסימטק הישראלי: 7 – עבר לאהבה; 9.30 – יהנה של הסלאים
חן 1: 10.30, 12.30, 2.30 – ברוח שוזה מילין; 5, 7.25, 9.50 – יום בטלכודת
חן 2: 10.30, 12.30, 2.30, 5 – שירת הדרום; 7.25, 9.50 – ממאל נאקם
חן 3: 10.30, 12.30, 2.30 – בילבי; 5 – ברוח השוזה מילין; 7.30, 9.50 – מחלון חדר המיסות
חן 4: 10.30, 12.30, 2.30, 5 – חברי הדרקון אליון; 7.25, 9.50 – המבשפות מאיסמדיק
חן 5: 10.30, 12.30, 2.30, 5 – א.מ.י. חבר מסכב אחר; 7.30, 9.50 – החזות מעבר לפינה
לב 1: 11.55, 2, 5, 7.30, 9.50 – מגדל הדבורים
לב 2: 11.45, 2, 4.40, 7.10, 9.40 – המשפחה
לב 3: 12, 2, 5, 7.40, 9.50 – קוקי ראוזן
לב 4: 12, 2, 5, 7.30, 9.50 – מספוס
לב יפו העתיקה (החזיה הישראלית): 10 – הפורצת מסן פרנציסקו
לימור המחדש: 11 – חוט מסכב אחר; 4.30, 7, 9.30 – כלא מוצא; חצות – 9½ שבועות של שכרון חושים
מזיאון: 9.30 – ילדה נדולה + עוברים
מקסים: 11 – רובקופ 1, סיפורו של שופר (בברטים אחד); 4.30, 7.15, 9.30 – קומנדו אמריקאי; חצות – פלאמון
סינמה 1: סער בעיפצים
סינמה 2: 5, 7.15, 9.30 – נבי, סיפור אמתי
סיון (אלנבי המחודש): 5 – הנוים; 7.30, 9.40 – הניצון
פאר: 5, 7.15, 9.30 – יופי של החמא
מקוס רמת אביב: 7 – נרסלים; 9 – הפורצת מסן פרנציסקו
פיין: 12, 2, 4, 7.15, 9.30 – לא יכולה בלי זה; 11.30 בלילה – רחובות להמים
צפון המחודש: 4.30, 7, 9.30 – מאגן
צליל (יפו): 10, 1.30 – בסוזה קצר. 11.30 6.30 – רגש הוינגה; 8.15 – סרט הודי
שחקן: 4.30, 7, 9.30 – הבחלי מעוחרים
תבלת המחודש: 5, 7.25, 9.50 – בשהרות נעשבת מריוה
תל-אביב: 4.30, 7.30, 9.30 – מלחמה 4
תמר המחודש: 7.30, 9.40 – האשור שוב מבה

בת"ים

בשעות: 4.30, 7.15, 9.30

אודנים: אני והחברה
עצמאות: 11 – קרקוריל דוד; 4.30, 7.15, 9.30 – מלחמה 4

חולון

אדמון: 5, 7.30, 9.30 – אבא עוב
מגדל: 7.30, 9.30 – הבטלים מאישתר
סבוי: 11 – היפה והחיה; 4.30, 7.15, 9.30 – מלחמה 4
רימה: 5, 7.15, 9.30 – לכלא מוצא
מוג"ס ק. שרת: 11, 4 – מרקף לוהים; 7.15, 9.30 חליפת ערב

ראשון לציון

בשעות 4.30, 7.15, 9.30

חן 1: 11 – סופרמן 4; אבא עוב
חן 2: 11, 4.30, 7.15, 9.30 – ריקוד מושחת
עמן: 11 בבוקר – אגרות וילס הלנרסן; 4.30, 7, 9.30 – אני והחברה
ראשון: 7, 9.30 – הבטלים מאישתר

רחובות

בשעות: 7.15, 9.30

הדר: 11, 5 – היפה והחיה; 7.15, 9.30 – לכלא מוצא
חן: 11, 4.30 – הרפתקאותיו של סופר בלגי; 7.15, 9.30 – מעוז פראי
בית העם: 8.30 – הקוסר הקובאני

ר"ג וגבעתיים

בשעות: 7.15, 9.30

אוראים: 5, 7.30, 9.50 – יום בטלכודת
אורדע: אבא עוב
ארמון: 5, 7.30, 9.45 – הבטלים מאישתר
הדר: 4.30, 7.15, 9.30 – שעון בחלל
לילי: 5 – עוץ לי עוץ לי; 7.15, 9.30 – יופיו של החמא
פוקוס כפר המכביה: 7, 9.30 – 007 באחור סטוק
רב-גן 1: 10.30, 12.30, 2.30, 5 – ברוח שוזה מילין; 7.30, 9.50 – מחלון חדר המיסות
רב-גן 2: 10.30, 12.30, 2.30, 5 – א.מ.י. חבר מסכב אחר; 7.30, 9.50 – הוליוד בשחור
רב-גן 3: 10.30, 12.30, 2.30, 5 – שירת הדרום; 7.30, 9.50 – האלמנה השחורה
רב-גן 4: 10.30, 12.30, 2.30, 5 – קרקוריל דוד; 7.30, 9.50 – לכלא מוצא
שביט: 4.30 – חבין הוד; 7.15, 9.30 – מסאל נאקם

פתח תקוה

בשעות: 5, 7.15, 9.30

היכל 1: 11 – קרקוריל דוד; 5, 7.15, 9.30 – אבא עוב
היכל 2: 11 – אנארין וסורת הקסמים; 5, 7.15, 9.30 – לכלא מוצא
היכל 3: 11 – עמי וחמי; 5, 7.15, 9.30 – ריקוד מושחת
שלום: 7.15, 9.30 – לאבי הבתולים בסתואנה

קרית אונו

מרכז קהילתי: 4.30 – אימי; 9 – כל מה שרצית לדעת על הסין
מופת: 11 – בשקבה החדר הקסום; 7, 9.30 – רקה לחצות

הרצליה

דור: 11 – רובין הוד; 4.30, 7.15, 9.30 – ריקוד מושחת
היכל: 4.30, 7.15, 9.30 – אבא עוב
מלון מגדל דניאל אדיסוריום: 5, 7.15, 9.30 – לו היית כאן
תפארת: 4.30 – אני והחברה; 7.15, 9.30 – המבשפות מאיסמדיק
מועדון קולנע חן אבידיה: 4 – עמי וחמי; 7, 9.30 – מי הוערה הזו

רמת-השרון

מוכב: 11, 4.15 – סופרמן 4; 7, 9.30 – לא שם זין

נתניה

בשעות: 5, 7, 9.15

אסתר: 11 – היפה והחיה; 5, 7, 9.15 – הסקצוון 2
סטודיו: 11, 5 – בסבי; 7, 9.15 – החמת מעבר לפינה
שדון: 11, 5 – קינג קונג 2; 7, 9.15 – אבא עוב
דור היכל המרבות דוד: היום אין הצגות

ירושלים

בשעות: 4.30, 7, 9.15

אדיסון: 10.30 – הבוסר מבברלי הילס 2; 4.30, 7, 9 – ריקוד מושחת
אורנים: 10.30, 12.30, 4.30 – דסבו הפיל המסופף; 5.30, 8.30 – הקיסר האחרון
אור 1: מלחמות 4 – יופיו של החמא
אור 2: מחר מתבור
אור 3: 4.30, 6.45, 8.45 – הציאוית הסבוכה; 11 בלילה – עשק קמלי
אור 4: 4.30, 6.45, 8.45 – מלחמות 4; 11 בלילה – עשק קמלי
אור 5: 4.30 – א.מ.י. חבר מסכב אחר; 6.45, 8.45, 11 בלילה – הבלתי משוחרים; 11 בלילה – לדים חורגים לאלוהים
אורנים: 4, 7, 9 – יום בטלכודת
בית אגרון: 10 – הקסם מארץ עזון; 12, 3.30 – צ'יטי צ'יטי בנג בנג; 5.30 – האלים משוחרלים; 7.30 – סיפור הפרברים; 10 – עיר: חצות – מרזון
בפיר: 10.30 – אלאדין וסורת הקסמים; 4.30, 7, 9.15 – כלא מוצא
מיסטל: 7, 9 – שעון בחלל
סמדר: 7, 9.15 – קקי תאון
סיטמסק 1: 10 – דובין הוד; 4 – האנו והיפו; 7 – ויוצרקה; 9.30 – הערפדים
סיטמסק 2: 7.30 – הנקבות; 9.30 – יצירה בלתי נטורה לפסנתר סאאי
עדן: 4.30, 7, 9 – אבא עוב
רון: 4.30, 7, 9 – הבטלים לאישתר
תיאטרון ירושלים: אולם 1: 7, 9.30 – זאן דה פלורס; אולם 2: 7, 9.30 – מאגן

לוד

מה"ויזן: 7.15, 9.15 – מי הוערה הזו

רמלה

אחד: 5, 7.30, 9.30 – מי הוערה הזו
היכל המרבות: 4.30 – דסבו הפיל המסופף; 9 – לא שם זין

אשדוד

אסתר: 4.30, 7.15, 9.30 – אבא עוב
אשדוד: 7.15, 9.30 – יום בטלכודת

אשקלון

אסתר: 11 – היפה והחיה; 7.30, 9.45 – הבלתי משוחרים
מאיר: 7.30, 9.30 – אבא עוב
רון: 7.30 – לה בטבה

באר-שבע

אורון: 7, 9.15 – אופני האש
רון: 4.30, 7, 9.30 – הבוסר מבברלי הילס 2
היכל המרבות – מעצמת הפעלים: 9.30 – המבשפה

חיפה

בשעות 4.30, 7, 9.15

אורה: ריקוד מושחת
אורלי: 11, 4.30 – הינס הולנרסן; 6.30, 9.15 – נברים ברים
אמפי: סרטן לצעירים
חן: 6.30, 9 – זאן דה פלורס
פיסטק: 7 – כל אחד הוכב על קרטלה; 8.45 – אמנות האינטיציה
עצמון 1: 10 – קרקוריל דוד + עשמי ברז לסורה; 4.30, 6.45, 9.15 – לכלא מוצא
עצמון 2: 10 – א.מ.י. חבר מסכב אחר; 4.30, 7, 9.15 – מלחמות 4
עצמון 3: 4.30, 6.45, 9.15 – הבלתי משוחרים
פאר: הבטלים מאישתר
קרן אור המחודש: 4, 6.30, 9 – בית האמיצים
רביעת 1: 10.30, 12.30, 4.15 – ברוח שוזה מילין; 6, 9.15 – הקיסר האחרון
רביעת 2: 10.30, 12.30, 4.15 – שירת הדרום; 6.45, 9.15 – סרטן חדר המיסות
רון: 11 – היפה והחיה; 4.30, 6.30, 9 – אבא עוב
שביט: 7, 9.15 – מאגן

נוה שאנן

עממי: 4.30 – היפהפיה והיחפן; 7, 9 – קרקוריל דוד

קרית חיים

בית העם: 7.15 – היפה והחיה; 9.15 – הסקצוון 2
היובל: 9.15 – מסאל נאקם

קרית-ביאליק

סביון: 11, 5 – דסבו הפיל המסופף; 7 – מי הוערה הזו; 9.15 – בוחר מול הקובה
שפיר: 7, 9.15 – הבטלים מאישתר

קרית-ים

ניצן: 11, 4 – אבא עוב; 7, 9.15 – אני והחברה

קרית-מוצקין

אורנים: 5, 7, 9.15 – אבא עוב

קרית-טבעון

יוכל אור: 7 – המבשפות מאיסמדיק

חדרה

הדרה: 4.30 – לבירינים; 7, 9.15 – לו היית כאן
חן: 7, 9.15 – מי הוערה הזו

צפת

בית אמון: 9 – קרקוריל דוד

עפולה

היכל המרבות: 9 – פגישה עוברת
מופתון: 9 – המבשפות מאיסמדיק

טבריה

יד שרות: 4.30, 7, 9.15 – אבא עוב

נהריה

הוד: 7, 9 – נבר מאהב

עכו

אודיסוריום: 7, 9 – הבלתי משוחרים

קרית-שמונה

שניר: 4.30, 7 – סופרמן 4; 9 – ריבה 10 ובוב וום האא

בית-שאן:

מתע"ם: 9.15 – מי הוערה הזו

מידע

שקיעת החמה: 16.43
זריחתה מחר: 06.32
פרק יומי: מלבים"ב, פ"ז-פ"ח
משנה יומית: עבודת ד-ד, ו-א
דף יומי: סנהדרין פ"ה
הלכה יומית: שרע ארח שצרן, ג-ה'
פרשת השבוע: ויגש

עזרה רפואית ונפשית

מרכז סיוע לקרבנות אונס
מל' 02-245554, 03-234819, 04-660111, 052-32432, 059-72245
המכון הירושלמי לבעיות מיניות
דרך בית לחם 14, מל' 02-663828, 02-663902
תחנת יעוץ לנער, אל"ם
מיפול חיים, מל' 03-5462076, 03-5463587
ער"ן (עזרה ראשונה נפשית)
תל-אביב: 5461111 (ילדים חוגר: 261113); **ירושלים:** 02-227171;
גליל מערבי: 04-968410;
חיפה: 04-672222/3;
מנחיה: 053-335316;
באר שבע: 057-418111
ויצו - הצנה על זכויותיך
סמפחה וסער - מל' 03-257321
קו אדום לנשים מוכות - מל' 08-550506; 03-5461133

ועמת - אלימות במשפחה
ת"א, א-ה' 16-9, מל' 03-235922
ירושלים, א-ה' 12-9, מל' 02-690608
קו חל"י - העזרה למען הילד
03-261070, א-ה' 20.00-16.00
"דלת פתוחה" - ויעוץ לצעירים
ירח: מל' 02-690685; **נ"א:** מל' 2/ 5101511; **חיפה:** מל' 04-381520; **מנחיה:** מל' 053-44964/5
"יד ביד" - לילדים והורים
תל-אביב: 03-226027; **חיפה:** 04-229488; **ירושלים:** 02-243358
גליל מערבי: 04-922222
"קו פתוח" לילדים ונוער
24 שעות ביממה - מל' 03-221680
"הנועד למלחמה באיידס"
מידע (מוקדם) וסיוע לחולים - מל' 03-290101; 03-203121
"מד"א-ת"א - שירות רופאים
מרפאן -101, כל יום 19:00-7:00.
שח"ל - שרות לחולי לב - מל - 03-330848.
מגיעת אלכוהוליזם - מל - 03-721161

רכבות

מירושלים

● לבני ברק ולחיפה 16.00

מתל-אביב

● לירושלים מבני ברק 8.18
מד"א דרום 16.00
● לחיפה 6.00, 7.00, *8.00, 9.00, *10.30, 12.00, *13.00, 14.00, *15.00, 16.00, 17.00, 18.30, 20.00
● לנהריה 6.00, 8.00, 12.00, 14.00, 16.00

מחיפה בת"גלים

● לתל-אביב 6.00, 6.30, *7.30, 8.30, 10.00, 10.30, 11.30, *12.30, 13.30, 14.30, *15.30, 16.30, 17.30, 19.30
● לירושלים 7.00
(הרצאה מחיפה מרכז לבחרים כל דקות קודם)

בתי מרקחת

ירושלים: "בקשר" – מחנה יהודה – 223761.
תל-אביב: "קופ"ח מאוחדת" – שפרינצק 15 – 265200. "בס" – פרישמן 66 – 237326.
חיפה והקריות: "זוריזה" – חוריזה 22 עה שאן – 231905.
הולון – בת"ים: "אסוטא" – פרומפלדור 4 הולון – 858197. "סמר" – חביבה ריק 20 בת"ים – 583360.
רמת-גן והסביבה: "הרטה" – בצולסון 151 – 722271.
כפר-סבא: "קופ"ח מאוחדת" – יהושוע בן נמלה – הר"הטורן.
מגיעה: "שרון" – פ"ת 76 – 40967.
מחר הקה: "קופ"ח כללית" – חיים עוזר – 905271.

מגן דוד אדום מכבי-אש משטרה

המקום	מ.ד.א. מלפון חרום 101	מכבי-אש מלפון חרום 102	משטרה מלפון חרום 100
אופקים ○	057'923033	057'923022	057'923444
אור יהודה ●	03'344442	03'781133	03'343111
אזור	03'803133	03'802222	03'855173
אילת ●	059'72333	059'72022	059'72444
אריאל ●	03'9366077	03'9366077	03'9366077
אעזור ●	08'551333	08'523333	08'542444
אשכול	057'82720	051'22222	051'49411
אשקלון ●	051'23333	051'22222	051'49411
באר שבע ●	057'74767	057'79691	057'37444
ביתשאן ●○	06'587223	06'588222	06'587444
ביתשמש	02'911288	02'911088	02'911444
בני ברק ○	03'781111	03'781133	03'703588
בת"ים ●○	03'5511111	03'802222	03'5514444
בעשתרות	03'313333	03'781111	03'324144
בעשתרות שמואל ○	03'344442	03'781133	03'343111
דימונה ●	057'59333	057'52222	057'59444
הרצליה ●○	052'541333	052'551222	052'555555
זכרון יעקב ●	06'322333	06'399045	06'390444
חדרה ●○	06'322222	06'322333	06'331444
חולון ○	03'803133	03'802222	03'855173
חיפה ●○	04'512233	04'643222	04'664444
חצור גליל ●	06'936333	06'937222	06'937744
טבריה ●○	06'790111	06'796222	06'792444
יבנה ●○	08'451333	08'451222	08'439180
יפו ●○	03'5460111	03'222222	03'838181
יקנעם	04'994533	04'931401	04'893044
ירוחם ●	057'80133	057'52222	057'80144
ירושלים ●○	02'523133	02'661111	02'244444
כפר סבא ●○	052'33222	052'33223	052'459444
כרמיאל ●○	04'9885550	04'912222	04'985444
לוד ●○	08'221022	08'229222	08'225222
מגדל העמק ●○	06'540062	06'540022	06'540444
מגדל ●○	04'979333	04'979637	04'979444
מצפה רמון	057'88333	057'88569	057'88444
נהריה ●○	04'823333	04'922222	04'920344
נוה זהר	057'957222	057'84211	057'84112
נצרת עילית ●○	06'573333	06'555222	06'571444
נתניה ●	057'941033	057'943333	057'941144
נעניה	053'23333	053'22222	053'21444
עכו ●○	04'912333	04'912222	04'919811
עפולה ●○	06'593334	06'592222	06'594444
ערד	057'957222	057'950222	057'957044
פתח תקוה ●○	03'9231111	03'9222222	03'9374444
צפת ●	06'930333	06'930222	06'972444
קצרין	06'961333	06'961222	06'961444
קרית אונו ●○	03'344442	03'781133	03'343111
קרית גת ●	051'881333	051'81222	051'881144
קרית מלאכי ○	04'931401	04'643222	04'931444
קרית מוצקין ●	04'721817	04'643227	04'740244
קרית שמונה ●	08'582333	08'581222	08'581666
קרית שמונה	052'929222	052'929222	052'929222
קרית שמונה ●○	06'944334	06'942222	06'943444
ראשון לציון ●○	03'942333	03'942222	03'995555
ראש פינה ●	06'736333	06'937222	06'937744
רחובות ●○	08'451333	08'461222	08'487444
רמלה	08'221022	08'229222	08'229444
רמת גן ○	03'781111	03'742222	03'7544444
רמת השרון ○	052'541333	052'551222	03'496444
רעננה ●○	052'33222	052'33223	052'451666
שדרות ●	051'897074	051'897777	051'897044
תל אביב ●○	03'5460111	03'5462222-3	03'628444

○ במקום יש ניידת סיפול נמרץ ● יש קו מלפון חרום

מטוסים

מועדי המראה ונחיתה
תקלי: 03-381111
מודיעין נמל התעופה
03'9712484

"אגד" – מידע

תל אביב - מל' 03'432777.
חיפה - מל' 04'549121.
ירושלים - מל' 02'304304.

סטיבן שפילברג מציג:
"יום במלכודת"
סרטו של ג'ון דנטה
הרפתקה מדהימה בחלל הפלנטרי...
"אחד מהסרטים המשעשעים, חכמים וחביבים שראיתי באחרונה" עדים שבר "הסרב"
"הומור צונן ומשובב" עדה מרון, "ידיעות אחרונות"
עדה מרון, "ידיעות אחרונות"
עדה מרון, "ידיעות אחרונות"
"יום במלכודת" בכורה ארצית
"רב-חן" תל-אביב | "אמאזיס" חמרון | "אורנע" ירושלים
"מילה" באר שבע | "אילת" אילת | "אורון" עדי | "אשדוד" אשדוד

מזג האויר

שמים בדרום חלקי הארץ מלחים בטפות רעמים ומטרי רוח עזים. קיים חשש לשטפונות בסקומות הנמוכים.

בארץ הטמפרטורות החזויות:
ירושלים 7–11; תל אביב 10–16; חיפה 10–16. באר שבע 7–16; רמת הנגב 6–10; מצרה 10–16; עפולה 8–16; שמרון 8–12; לוד 9–15; נתה 10–16; יריחו 9–18; אילת 11–19.

בחוץ לארץ מזג האויר בערים הגדולות
אוסלו 6– עד 2– בחיר; אמסטרדם 7 עד 9 מעלות; אתונה 8 עד 12 מעלות; בלגרד 3 עד 7 מעלות; ברלין 7 עד 11 מעלות, ז'נבה 6 עד 11 בחיר, יוהנסבורג 18 עד 29 מעלות; לונדון 9 עד 12 מעלות; לוס אנג'לס 6 עד 19 בחיר; ליסבון 12 עד 17 בחיר; מדריד 6 עד 17 בחיר; מונטריאול 4– עד 2 מעלות; ניויורק 2 עד 9 בחיר; סטוקהולם 1 עד 2 מעלות; פאריס 7 עד 9 מעלות; פרנקפורט 7 עד 10 מעלות; קאהיר 12 עד 21 מעלות, קופנהאגן 7 עד 9 בחיר; רומא 6 עד 16 מעלות.

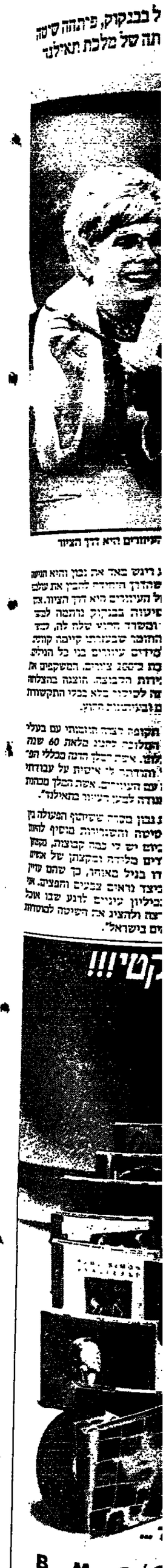

בית המשפט המחוזי בתל־אביב–יפו

הזמנות בדבר קיום צוואות וירושות ומינוי מנהלי עזבון

למי ידוע כי הגשו לבית המשפט בקשות ליתן צווים לקיום צוואה וירושה, או למינוי מנהל עזבון או לשלושתם כמפורט להלן. כל המתנגד לבקשות יגיש תוך ארבעה־עשר יום מפרסום המסמה זו את טעמי התנגדותו, שאם לא כן יתן בית המשפט צו כפוי בעניין.

צוואות

מספר תיק	שם המנוח	תאריך הפטירה	שם המבקש
8053/87	אורנסטין צבי	11.10.87	שושנה אורנשטין
8152/87	אורנשטיין מרים	16.12.76	יסף אורנשטיין
8155/87	טלקי מרסה אסתר	13.11.87	משה טלקי
8157/87	סגל הנה	24.5.83	סגל הרשקו
8161/87	אברמוביץ מרגן	25.10.87	אברמוביץ מיכאלה
8163/87	טלקר לאון	13.2.87	טלקר מרים
8163/87	סטלה סלמי	30.11.86	חיים סלמי
8164/87	גרינברג רישרד	14.10.87	גרינברג מרדכי
8166/87	קידו רפיה	23.11.87	מיר קידו
8167/87	מרס מרי	12.7.83	גליה רון
8169/87	סלמון אריקה	5.8.87	סלמון יהודית
8170/87	אורן חיים	18.10.87	אורן מרים
8172/87	יהה אליעזר	28.10.87	אסתר אליעזר
8174/87	גילס בן ישראל	20.9.87	אברהם בן ישראל
8183/87	שבתאי אסתר	18.8.87	מרינה כהני
8184/87	שלום יפה	18.9.87	שלום הנה
8185/87	פלאי אנטונת יהודית	16.1.86	הנה פלאי
8186/87	גלית שמיר	25.10.87	גבי שמיר
8187/87	אנגלברין ויטל	15.10.87	חיים קמלגן
8189/87	מססן יצחק	8.11.87	יוכבד מססן
8194/87	ריבלין רחה	11.11.87	אמיה פרידמן
8192/87	מלמודרסקי אייזיק	1.10.87	מלמוד מלמודרסקי
8191/87	סלן בוגלית	18.10.87	שרה סלן
8196/87	הדר הנסמן שלמה	3.11.87	נחמן אסתר
8197/87	אינקסור יוסף	27.11.87	אינקסור יוסף
8198/87	יעקבסון דוה	7.11.87	אברהם ליס
8199/87	הרמן סטוף	14.9.73	פרל סטוף
8200/87	שטר ברטנא	26.10.87	יהל מיכאל
8202/87	אלבוחרי שרי	29.12.85	הנה דוה שנרה
8204/87	דיקן מרגנה מנשלה	20.11.87	יעשיר בן יעקב
8216/87	מלר דוה	24.5.87	זוריגם נחמה
8217/87	מלר לוי	26.9.87	זוריגם נחמה
8218/87	פפיר הנסה	28.11.85	חיים וחריקה
8219/87	פרצים קדן	19.11.87	רב שלמון
8009/87	סכמר חנה	30.8.85	כנה פינקוס
8224/87	יפסקין מיכל	21.8.87	שפול דוק
8226/87	שרון מזיה	10.10.87	שרון מישון
8227/87	קלאחור אדרנה	20.4.84	חנה כנדר
8228/87	ליפסין אריה ליאון	18.7.87	מיכאל ליפרות
8229/87	יחמנב אברהם	8.6.87	רחל מיכלסון
8230/87	מיכאלי מרי	6.11.87	פינטר רחה
8233/87	דיאמן מנחם	2.9.87	לוזה דיאמן
8235/87	קלמנר מרינה	20.2.86	הלברגן שושנה
8237/87	אמרו ריכסר	30.11.86	אשר ריכסר
8238/87	ויסנר מרגן	12.2.87	מאיר ויסנר
8240/87	שטולינר אורלגן	30.11.87	מרקין אורלגן
8241/87	בראון אדון	22.11.87	בוטליב בראון
8243/87	דוה אליהם	17.11.87	קלמן מיכאלוב
8244/87	אשר פלומבר	9.7.87	רבקה אשר
8250/87	גלילי אמיר	30.1.88	חוליה שרש
8251/87	מסמרינר שלום	22.7.87	מסמרינר צפורה
8254/87	מסליב אברהם	17.10.87	דוד מסליב
8256/87	יחבר ליטס	3.9.87	ברכה אדרבן
8693/87	מני מנסור	14.9.87	אניה דרקן
8258/87	פרים פילוס	26.9.87	רחל פרים
8263/87	סכרי אדרנס	1.9.87	עליזה סכרי
8266/87	ריישנר מרגנה	30.5.87	בילה מאיר
8268/87	סחה ריישנר	21.11.87	יהה קרצמלר
8269/87	הרנר מיכאל	25.10.87	דוד משקרבין
8273/87	פרשל רחמן	10.7.87	חלי נאמנות
8276/87	מרגיה דוד	7.7.87	ניסה שקיר
8278/87	אלמוביץ אמתר	17.1.84	אליעזר אבדיר
8282/87	אבסטיין נפש	6.11.87	איז שרה
8031/87	הרמן מנבי מיכאלוב	7.2.87	קרינה רחל מסמרס
8284/87	מאמל מאלם	25.7.87	מחמל רחמה
8285/87	יצחק נחלי	24.11.87	מלכה נחלי
8287/87	חוקה שמר	28.10.87	בן דוד אילנה
8290/87	אפפלבוים יוסף	29.9.87	אילן אפפק
8292/87	מרים מנחל מיכאלה	22.8.87	דוד מיכל
8297/87	בצון יחבר	4.6.87	נחמן אמיתי
8299/87	סינגר מיכל	15.11.87	סינגר חגיגה
8257/87	רוזנקר שושנה	27.10.87	רוה בן מנחה
8248/87	אלון דוד	5.11.87	הנר אלון
8288/87	Arnold Schubert	16.8.87	Myrtle Edith Schubert
8305/87	הנמדר יעקב	4.11.87	בקר שמחר
8306/87	אבן עזרא דוה	13.11.87	יעקב אבן עזרא
8309/87	שטמל גלבוע	28.6.87	פרדס גלבוע
8318/87	לוזה מיקמבין	31.7.87	מתי הדקבין
8314/87	שקטרין נמה	25.11.87	רחמים עזרי
8317/87	רבלסן דוה	18.8.87	הנר בינה
8318/87	אברהם רבלסן	28.8.81	הנר בינה
8328/87	פאר קיסרמנית	10.11.87	רוקה פרידמן
8322/87	לוזרן הדים	30.1.87	דוד הדים
8329/87	אפרנצמן משה	5.8.87	חנון אפרנצמן
8330/87	בית לחמי רחל	2.12.87	בלוגבע שלמית
8332/87	ישעיהו רחובות	17.5.86	שפיה רחובות

ירושות

8054/87	רחמנק כרמים	5.10.83	רחמנק שושנה
8151/87	מטל המרי מרדי	5.11.87	פילים מרדי
8153/87	משלום יוסף	21.11.87	משלום ויקטוריה
8154/87	נדיר מרינה	1.4.85	שלבית אבטמבל
8156/87	מטל פרינה	5.10.87	אמוכבי אריאנה
8158/87	מסמרה הינה	00.01.76	שרה הינה שלום
8159/87	מטה אריה	08.05.54	שרה הינה שלום
8160/87	רחמנאים מרי	18.11.86	בכיסין רחמנאים

(—) אורי בורן, רשם

חלקי חילוף לטרקטורים

המפרק וכונס הנכסים של הספקה, עושים

מכירת חיסול

של מלאי חלקי החילוף לטרקטורים וקטפות, מתוצרת CASE–IH במחירים מיוחדים, והנחות גדולות.

המכירות יעשו במחסנגו בפ"ת. אזור התעשיה "סגולה" ליד בנין "רוטקום".

טל. 909981 - 03

* המלאי מוגבל.

כלל (ניהול ואחזקות) (1965) בע"מ

הצעה למכירת כלי רכב

סוג הרכב	נפח מנוע	שנת יצור	הערות
פורד פיאסטה	957	1984	מתשכרה לשעבר
פורד אסקורט	1300	1985	מתשכרה + מזגן
פורד טרנזיט	2000	1983	מתשכרה לשעבר
סובארו	1300	1983	מתשכרה + מזגן
טלבוט – 1510	1300	1982	מזגן
אופל אסקונה	1300	1982	מתשכרה + מזגן + אוטומטית
אלפא סוד	1200	1982	
פיז'ו 505	1800	1984	מתשכרה + מזגן + אוטומטית
פולקסווגן ג'טה	1600	1985	מזגן + חלונות חשמליים
פורד־קורטינה	1300	1982	מזגן
סובארו	1300	1982	מתשכרה + מזגן
טלבוט סולרה	1300	1983	מזגן

את המכונית ניתן לראות בחניון הכיכר, מרחוב מספר 1 ברחוב לוריא 8, תל־אביב, החל מיום שלישי 22 בדצמבר 87 ועד ליום שלישי 29 בדצמבר 87 בשעה 10.00 לצה"צ.

הצעות ניתן להגיש במעטפה סגורה בצירוף המחאה לטובת כלל (ניהול ואחזקות) (1965) בע"מ בגובה של 10% מערך ההצעה, עד ליום שלישי 29 בדצמבר 87 בשעה 10.00 לצה"צ.

- המכונית ומיסור ללא אביזרים (רדיו וכו').
- על הקונה להעביר בעלות ביום קבלת הרכב.
- אין החברה מתחייבת לקבל ההצעה הגבוהה ביותר או כל הצעה שהיא.

תנובה אקספורט בע"מ

רח' לינקולן 17, ת.ד. 20059, תל־אביב

מכרז למכירת מלגזות הרמה

	דגם	מס' מע"צ	מס' מנימי	שנת ייצור	מנוע	כושר הרמה
1.	קלארק C-500	64–549	250	1975	דיזל	2,000 ק"ג
2.	קלארק C-500	64–554	259	1975	דיזל	2,000 ק"ג
3.	קלארק C-500	64–479	219	1974	דיזל	2,000 ק"ג
4.	קלארק C-500	64–464	214	1973	דיזל	2,000 ק"ג
5.	ייל	67–455	246	1975	דיזל	2,000 ק"ג
6.	ייל	67–408	240	1974	דיזל	2,000 ק"ג
7.	ייל	67–303	208	1973	דיזל	2,000 ק"ג
8.	ייל	67–300	204	1973	דיזל	2,000 ק"ג
9.	קטרפילד	71–170	237	1974	דיזל	2,000 ק"ג
10.	קטרפילד	71–169	238	1974	דיזל	2,000 ק"ג

1. את המלגזות הנ"ל אפשר לראות במחסן המרכזי בית יהושע החל מיום 20.12.87 ועד 5.1.88 משעה 8.00 בבוקר עד 14.00.
2. הצעה בצרוף המחאה בנקאית בשעור 10% מערך ההצעה אפשר להגיש למשרדנו רח' לינקולן 17 תל אביב לתיבת המכרזים עד תאריך 7.1.88 שעה 12.00 לצה"צ.
3. גבית מ.ע.מ. תעשה לפי החוק.
4. הקונה מתחייב לפנות את המלגזה ביום הקניה.
5. אין התנהלה מתחייבת לקבל את ההצעה הגבוהה ביותר או כל הצעה אחרת.
6. בדבר פרטים על מצבם הטכני של המלגזות לפנות לה' בייסמן ראובן טלפון: 03–283211 או במחסן מרכזי בית יהושע.

הנהלת תנובה אקספורט

בנק ישראל

הודעה על תוצאות מכרזים

ביום 21.12.1987 הוצעו לציבור אג"ח באמצעות מכרזים.

להלן פירוט הסדרות שהונפקו ותוצאות המכרזים.

סדרה	צמודה	מחיר המכירה	שיעור ההקצאה ב־%	סה"כ הכמות שנמכרה בסדרה במיליוני ש"ח
"שגיא" 4220 א'	מדד	100	10.97	20
"גליל" 5405 ב'	מדד	97	71.91	30

הזמנות במחירים הגבוהים ממחיר המכירה סופקו במלואן.
הזמנות במחיר המכירה סופקו בחלקן, לפי שיעור ההקצאה הרשום לעיל.
הזמנות במחירים נמוכים ממחיר המכירה לא סופקו.

סגירת רחוב ההלכה ביום 23.12.87

מתקנים את גשר "ההלכה" שמתחת למסילת הברזל בת"א (נפגע בנהיגה טעויה). התנועה לכן תופסק בכביש זה ביום ד', 23.12.87, משעה 00.01 עד שעה 05.00.

סוג בריחה. אך אם איז קי רכבת ליעדך נהג בזהירות.

הנהלת רכבת ישראל

דולפין ים

חוויה גסטרונומית

מאת: אביר ק.

למסעדת־הדגים הירושלמית דולפין נולדה אחות בת"א. לאחר 20 שנה של הצלחה בבירה מענה מנהל המסעדה לבקשת הלקוחות התל־אביבים הרבים הנקרים אותו מדי יום ופתח סניף מסוף למחתם.

תפאורת המסעדה, הבנייה על שתי קומות, מעניינת ומרשימה: אקווריום ענק, מיארקת מים והמון ירק, כשבר־קע מוסיקה שקטה, הם חלק בלתי נפרד־מתוויית הסוער.

כמנה ראשונה בארוחה אזנית הוגשו לנו שני סוגי סלטים מיוחדים, האחד – מתחילים עם לאבנה וצנבר, והשני – סלט ערבי קונץ דק, מרוגל בשמן זית ולימון, ואווזה לעיניים ולריח גם יחד.

כמנת ביניים בחרנו בארבעה סוגי שרימפס שונים: על שיפוד בחזה אווז מעושן, שרימפס ברוטב לבן שקדים ופטריות, שרימפס ברוטב אדום פרובנסאל (פיקנטי מעט), וכן שרימפ־פס עם אבוקדו גבינה ורוטב יין בת־טור – טעם יוצא מן הכלל.

כמנה עיקרית בחרנו בפורל עשוי באספרגוס הבנוה ברוטב שמנת, ובד־גי ים מיסור עם שקדים ופטריות – נפלא.

לקינוח סיימנו בבוזאריה וקרם קראמל תוצרת הבית, שהשאירו טעם של תוויה מתוקה.

עד ראיתי בתפריט: פלטת שרימ־פס, וכן פלטת פירות־ים שונים, אר־תם מכינים בדולפין ב־18 טעמים שונים. מסועדים שהתנסו בחוויה שמעתי שבאים נלהבים. ההספקה היא סריקה וחשיבה מהים, וחנייה ניתן למצוא בשפע במגל.

דולפינים, יורדי הסירה 1 תל אביב שעות הפתיחה 1.00–12.00 ברציפות (שבעה ימים בשבוע).

מ.

מודעות משפחתיות מתקבלות יום יום עד חצות (24.00) בבית מעריב רח' קרליבך 2, תל־אביב, ובטל' 03-439111

אל העובדים הסוציאליים בעלי מינויים של מנוחי שיקום

בועדות עדר לנבות

במוסד לביטוח לאומי

לצערנו לא נענה המוסד לביטוח לאומי לדרישתנו להגדלת התשלום לחברי הוועדות. **לפיכך, הוראתנו בדבר הפסקת השתתפותכם בועדות עדר לנבות – שריה וקיימת.**

למען הצלחת מאבקנו עד למילוי דרישתנו הצודקת, היכנס מתבקשים לקיים את הוראתנו זו.

איגוד העובדים הסוציאליים

אוניברסיטת בר־אילן

הפקולטה למשפטים ע"ש יעקב הרצוג

הציבור מוזמן לטקס הקמת הקתדרא לזכויות האדם ע"ש

ראול וולנברג

אורח הכבוד: **פרופ' ארוין קוטלר,** אוניברסיטת מק־גיל, מונטריאול קנדה.
הטקס יתקיים אי"ה ביום חמישי ג' בטבת תשמ"ח (24.12.87) בשעה 17.30 באולם ארמטיה שבקריית האוניברסיטה.

על סדר היום:
דברי פתיחה: פרופ' עמנואל רקמן – נשיא האוניברסיטה; **פרופ' א. י. קראמר** – רקטור האוניברסיטה; **פרופ' מיכי דויטש** – דיקן הפקולטה למשפטים; **השופט פרופ' אהרון ברק** – בית־המשפט העליון; **עו"ד יעקב דובין** – מיא לשכת עורכי־הדין; **עו"ד ד"ר יהושע רוטנשטרייך** – נשיא הארגון הבינלאומי של עורכי־דין ומשפטנים יהודים.

תרצאת אורח הכבוד: פרופ' ארוין קוטלר בנושא "זכויות אדם בינלאומיות והמצפון היהודי".

נייר לפקסימיליה?

יש מבצע מיוחד ב"מעתק":
6 גלילי נייר פקסימיליה (לכל הסוגים) במחיר 33 ש"ח בלבד לגליל.*

מעתק maatak

רח' האחים מסליסה 15 ת"א, טל. 03-337314, 03-336156/7
נציגות בלעדית בירושלים: צילמית, רח' שמאי 19, טל. 02-245662, 221169

* המחיר אינם כולל מע"מ.

תקשורת שיווקית

בשיתוף עם

וויוק

שיווק מוספים מיוחדים בע"מ

הזדמנות לתלמידי המחזור השני ולתלמידי התפוצה של בית־הספר לתקשורת

★ עתונאות ★ יחסי ציבור
★ פרסום ★ שיווק ומכירות

הלימודים יתקיימו בתל־אביב בשעות אחר־הצהריים והערב פעם עד פעמיים בשבוע בהתאם לקורסים

המצטרפים ישתלבו לעבודה בגמר הקורס

פרטים נוספים, במשרדי "תקשורת שיווקית", בימים א' עד ה', בין השעות 9.00 עד 16.00, טל' 03-333106, 03-333151, 03-333159.

מוצרי חשמל

מכונית לסוף שבוע ב־40% הנחה

כל רכב שתמצא בחניון ביום שישי אחרי 13.00 בצהריים, יהיה שלך לסוף השבוע ללא הגבלת ק"מ בהנחה ענקית של 40% המבצע בכל חודש דצמבר

עדיכם השכרת רכב

(03)283281/2

מחפש עזרה בחינוך ילדיך? קנה להם את "מעדיב לנוער"!

למכירה

מכונית וולוו:

נפח מנוע 1986 סמ"ק, דגם 244 + מזגן + הגה כח + חלונות חשמליים. משנת ייצור 1985, מספר רישוי 85–100–52.

את המכונית ניתן לראות ליד בניין מפעל הפיס ברח' הפטמן 3, תל־אביב, החל מיום ג' 22.12.87 עד יום ה' 24.12.87 ומיום א' 27.12.87 עד יום ג' 29.12.87, בין השעות 08.00–13.00.

הצעה בצירוף המחאה אישית בשיעור 10% מסכום ההצעה יש להגיש למשרדנו, ברח' הפטמן 3, קומה ג' חדר 310, במעטפה סגורה, לא יאוחר מיום ג', 29.12.87, שעה 13.00.

על הקונה יהיה להעביר בעלות על שמו ועל חשבון – בעת הרכישה.
אין מפעל הפיס מתחייב לקבל את ההצעה הגבוהה ביותר או כל הצעה שהיא.

מכרז

הרכבה והתקנה של 300 מון תעלות פלדה ותמיכות

העבודה באזור אשדוד

קבלנים המעוניינים להשתתף במכרז יפנו בכתב לת.ד. 5571 קריית ביאליק מיקוד 27154 עד 30.12.87.

הנהג

עשה לך מנהג – קח עמך חייל לדרך

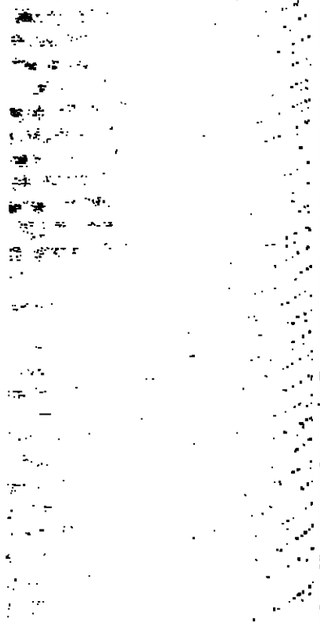

גירדת ומצאת - תאמין!

108 אלף פרסים בהגרלת מגן דוד אדום

קנו כרטיס ועד כרטיס בהגרלת מגן דוד אדום, ההגרלה היחידה שהכנסותיה קודש לטצלנ

רחמי־אדם.

עיריית ירושלים
התערה המקומית לתכנון ולבניה

הודעה לפי סעיף 149 לחוק התכנון והבניה תשכ"ה–1965 (להלן: "החוק")

87/963/בת

ניתנת בזה הודעה בהתאם לסעיף 149 לחוק, כי היה דיון מאחרים הנ' עם לועדה המקומית לתכנון ובנייה ירושלים, בקשה להגדלת קיר מעמקף בגבם עם 84 חלקה 115 בחוזר אדומים הכלל בירושלים, רח' יפו: בניה בקיר מעמקף עם חלקה מס' 116.

את ההמצאות לחברת קיר מעמקף הנ"ל אפשר להגיש תוך מעמקף מתאריך הודעה זו לועדה המקומית לתכנון ובניה בחוזר הנ' מס' 23 ירושלים.

ניתן לעיין בתכנית המוצעת במשרד זה בכל יום פרט ליום ו' בין השעות 12.00–14.00.

אברהם בוחיל
מרכז ראשון ומנהל
יו"ר הועדה המקומית

בנק ברקליס דיסקונט בע"מ

קופה מרכזית לפיצויים

שליד בנק ברקליס דיסקונט בע"מ

הודעה

ניתנת בזה הודעה לכל חברי החברה, כי ביום 31 בדצמבר 1987, בשעה 11.00, תתקיים האסיפה הכללית השנתית של החברה לשנת 1987 במשרדי בנק ברקליס דיסקונט בע"מ, המגדל הראשי, רח' אלנבי 103, תל־אביב.

על סדר היומם:

1. הדו"חות הכספיים המבוקרים של החברה ל־31.12.1986, ביחד עם הדו"ח של המבקרים המשפטיים של הקבוצה ושל ההנהלה אודותיהם.
2. (א) מינוים של המבקרים המשפטיים לשנה נוספת.
   (ב) קביעת גמול שכרם של המבקרים המשפטיים.
3. כל ענין אחר אשר ניתן להעלות אותו לדיון באסיפה כללית רגילה של החברה.

הערה: על פי הפקה 16 מהקופה והתאגדות מס' הוצרה, כל חבר הפנה באיסוף הדל על ידי הרכבות בחוזר שלא נמנו יהיה אין הוא חבר הסדר.

בפקודת ההנהלה

רשות שמורות הטבע

מכרז להפעלת מסעדה ומזנון – ליד מרכז המבקרים במצפה רמון

המועצה המקומית מצפה רמון ורשות שמורות הטבע מודיעות בזה על עריכת מכרז להפעלת מסעדה ומזנון בסמוך למרכז המבקרים שעל שפת מכתש רמון.

על המציעים לצרף ערבות בנקאית להצעה וכן לקיים שאר תנאי המכרז.

ניתן לרכוש את מסמכי המכרז במרכז המבקרים במצפה רמון, במשרדי רשות שמורות הטבע בבאר שבע רח' האגוז 19, וכן במשרד מנהל חטיבת פיתוח ומקרקעין ברשות שמורות הטבע בירושלים, רח' ירמיהו 78, ותמורת 300 ש"ח שלא יוחזר.

סיור קבלנים יערך ב־6.1.88 שעה 13.30.

המועד האחרון להגשת ההצעות 18.1.88 שעה 12.00 במשרד מנהל חטיבת פיתוח ומקרקעין ברשות שמורות הטבע, רח' ירמיהו 78 ירושלים.

מכבי ת"א – עושי הניסים

מעריב ספורט

היום 4 עמודים

חלק ג' / יום ג', א' בטבת תשמ"ח, 22.12.87

הכל למען מיחיץ'

מאת אלכס פרלסמן

הכדורגל הישראלי לשירות הנבחרת הלאומית – זוהי השורה האחרונה של הדיון המרתני אותו קיימו אתמול העדה המקצועית מיליאנקו מיחיץ'. מעתה, חודשיים לפני היציאה למשור־קים הקדם אולימפיים באוקיאניה, ויתנן עדיפות ראשונה לנבח־רת ולצרכי המאמן, גם על חשבון הקבוצות. פניה משמעותית תהיה במחזיר הנוער הבין־ארצי המסורתי, שיפתח ביום א' הק־רוב. הסיבה – על פי בקשתו של המאמן מיחיץ' יוקדמו משחקי המחזור ה־17 בליגה הלאומית בשבוע, ויתקיימו ב־2 בינואר, היום בו יישרך גמר הטורניר. על פי הזיכרון המקורי, היה אמור להתקי־ים באותה שבת מחזור ראשון בביע המזרח.

מיחיץ' קיבל אתמול גיבוי מלא מצד ראשי ההתאחדות, ויצא מחוזק מאד מהישיבות. אלה שניסו במהלכן להעלות עמדות שהיה בהן כדי להגביל בחידה מסויימת את סמכויות המאמן, או שהבע בהן עידיפות על מיקצת מהתיאוריות שלו – דבריהם נדחו. שני השינויים העיקריים הצפויים עתה בנבחרת הינם התבססות על סגל שחקנים קבוע והגברה משמעותית של קצב האימונים (עד 5 אימונים בשבועו).

עבי התמיכה לה זכה אתמול מאמן הנבחרת הלאומית בכדורגל, מיליאנקו מיחיץ', בישיבת העדה המקצועית ומזכירות ההתאחדות, גרמה כאילו הוא נדד אחריו רקורד מחיר הישנים עם ישראל: מיחיץ' קיבל גיבוי מלא, לא מתה לו עוד, לא צורף אליו מנהל מקצועי, לא יתלווה אליו פסיכולוג □ לסרות שהצעות כאלו אכן עלו בישיבה □ מיחיץ' גם לא נדרש לתת הסברים מפורטים מדי על מנהגיו – הוא פשוט חזר שוב על מסקנותיו באשר לכושר הנופי הלקוי של שחקניו □ מכאן יישיך מיחיץ' לאחוז בשרביט לבדו ולהכל יידתמו למענו: אימתים אינטנסיביים – עד 5 פעמים בשבוע – ומחזור ליגה שיתקיים ב־2 בינואר במקום ב־3 המקו

המבקר הגדיל ביותר של מיחיץ' היה חבר הנהלה המקצועית בני רגב. הוא אמר כי מאמן נמדד על פי הישגים והצלחות, ואלה לא היו מנת חלקה של הנבחרת בתקופת מיחיץ'. "המשימה קשה עבורו, ולא תהיה שום פגיעה במעמדו אם יגמו לצידו עזור. גם בקבוצות גדולות באירופה יש צוות של מאמן ועזר, ותמיד 4 עינים רואות טוב יותר משתיים" – אמר רגב. רגב הטיף כי "לא יכול להיות מצב שמיחיץ' בא לבלומפלד, ואיה שחקן שמצטיין במשחק ליגה, ואחר־כי שוב אותו שחקן משחק בנבחרת". הוא העלה התרשמות אישית שלו, לפיה המתרגמן של מיחיץ', ניגו קאריו, הגן גם ליזעבו.

לגבי השינויים בסגל, הבהיר המאמן כי החל מהשבוע ישתייבו לסגל 25 שחקנים – ה־18 שהוזמנו לאימוני היום, שוער נוסף שעדי־ין לא נקבע, שלושה מצעים המצפים להחלטה וכן האיזופים (אוחד־נה, רחמנל ואבי כהן). מיחיץ' הודיע כי הוא נערך גם לאפשרות לפיה יהיה תקר לבני השלושה, והמועדונים שלהם לא ישחררו אותם.

לייזי ריבלין הביע תמיהה מדוע מיחיץ' אינו מבקש לעקוב אחר משחקיהן של הזריבות המיועדות לטורניר. לדברי ריבלין, גם אם מיחיץ' בחר את השחקנים הטובים ביותר, הוא לא יידע כיצד להת־מודד מול נבחרות זרות, שאין הוא יודע עליהן דבר. בתשובה עזה המאמן כי הוא שאב את המידע הדרוש ממקורות שלו.

אלי מילר ואברהם מזרחי היקשו מדוע לא יושמו עד כה מסקנות ועדת הבדיקה לבשלון הנבחרת במשחקי קדם גביע העולם באוקיאי־ניה. בין היתר שאל מילר מדוע לא הוקמה ועדה מקצועית שבראשה יעמוד איש מקצוע, תענה כי המלצה כזאת של ועדת הבדיקה לא התקבלה כהחלטה רשמית בהתאחדות. עוד ביקש לדעת אם אין כדאיות בסיתוי מנהל מקצועי לצד המאמן. הצעה אחרת של מילר היתה מינוי מאמן נוסף או פסיכולוג.

מיחיץ' הסביר כי הוא מסוגל להקנות לבדו נוסף לשחקנים, לב־ודות שהוא מאוכזב מאד מהתמונה המוכרחת. הציפיות שלו היו כי לאחר 15 מחזורי ליגה יבואו השחקנים מהקבוצות עם כושר גופני גבוה פי כמה מזה שהם מציגים בו כיום, בתיחוד לאור העובדה שמרבית הקבוצות מעסיקות מאמני כושר. הסתבר לו כי בסיסיה, אנו מפגרים בכושר גופני וביכולת פיזית בצורה ניכרת לעומת הבדור־גל העולמי. כדי לנסות ולשפר נקודה זו הוא יכפיל את כמות האימו־נים לשחקני הנגל. מיחיץ' אישר מנהל בעקרון עבודה עם פסיכולוג, אך זאת רק בזיכמון לעתה אחרון. "יש כל מיני סוגים של פסיכוביה – בכבד, כסף וכאבת שבאה עם החיעוך מהביע. צריך לדרוש מהש־חקנים שיתנו תרבה יותר, 90 דקות של לחימה, גם בקבוצות הייר־בים לעמוד על כך". מיחיץ' הרגיע את חברי הועדה, באומרו כי הנבחרת עדיין לא הגיעה לסתיצת הדרך לאוקיאניה, ואם יש כאלה שנמאסים בפאניקה, היא מיותרת.

הסיכה בלתי מסויימת במיחיץ' הביעו גד סולמי, אריה קדר, דב שחר ועזריקם מילצן. הגן"ר, שאול סוירי, הצטרף לעמדתם. מעתה השרביט יהיה בלעדי בידי המאמן הלאומי.

מינוי שפיגל ירד מהפרק

שעה קלה לפני ישיבת ההתאחדות לכדורגל, נעשה אתמול נסי־ון אחרון למנות את המנהל של מכבי ת"א, מיודא שפיגל, לנציגה מקביל בנבחרת הכדורגל, לצד מיחיץ'. אתמול מנע ס"מ יו"ר הנהלת ההתאחדות, עזריקם מילצ'ן, עם יו"ר אגודת מכבי ת"א אלדד בוקשנן, שם דובר על אפשרות מינויו של שפיגל בנבחרת. בוקשנן שלל אפשרות זו על הסף – הדעיקן, גם חבר מנהל ההתאח־דות גד אמזי, ירד מהפרק.

מאיר ויסמן

ידידות: הפועל ת"א – לברקוזן 1-1 (עמ' 3)

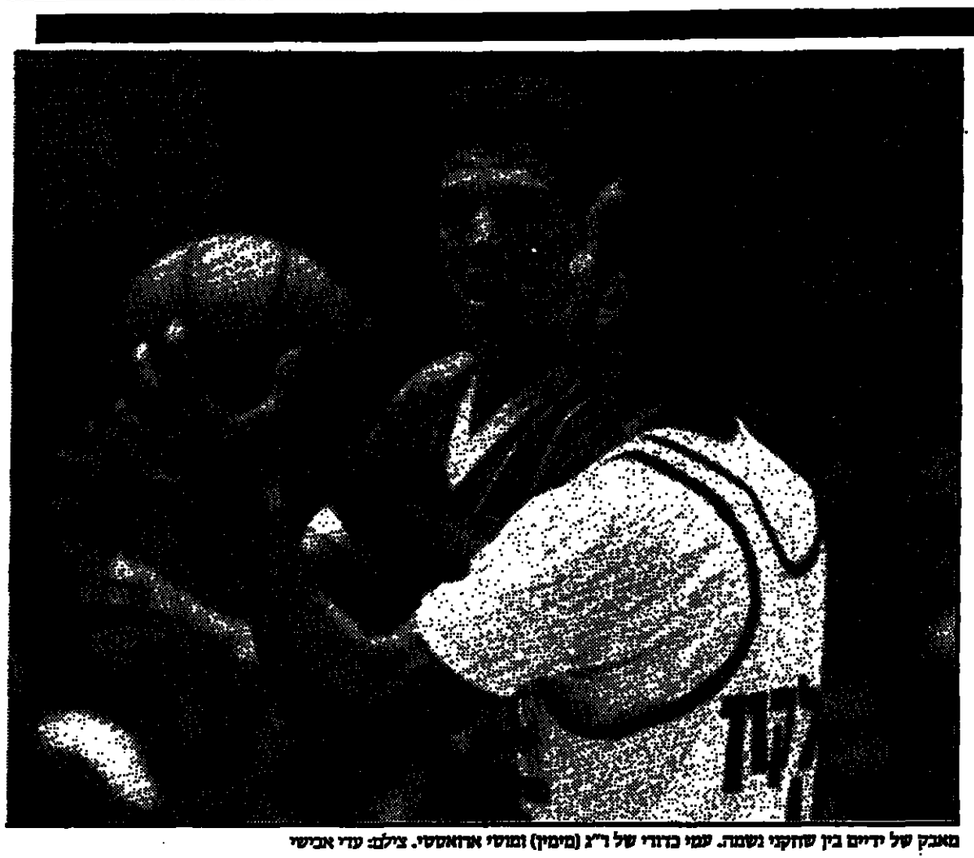

מאבק של ידיים בין שחקני נשמה. עמי כדורי של ר"ג (מימין) ומוטי ארוואסטי. צילם: עדי אבישי

כשהכבוד קם מהספסל

מאת משה גורלי

מי שמחזיק את מכבי ת"א על 32 נקודות במחצית ועוד קולע נמרה 53, משלם על חוצפתו במחיר כפול: צבירת עבירות והרגזת מכ־בי. "על מה אתה מדבר עם השחקנים במחצית?", אני שואל את רלף קליין, –"על הכבוד שלהם".

הכבוד של מכבי קם מה־ספסל וונכנס במחצית השי־ניה. הוא לובש את הגופיה מספר 7 וקוראים לו מוטי ארוואסטי. 9 דקות לוקח לו לצבור 5 עבירות ולעוף חוצ־רה לספסל, אבל כשהוא חו־זר לשם, אחרי שהרביץ לכר־לם, התוצאה היא כבר שווי־ון 60. רלף נותן לו את הקו־דיט על המפה. כל הכבוד לכבוד ולנשמה של מכבי תל־אביב.

"עכשו המשחק מתחיל", מזהיר אפי בירנבוים את חניכיו כאשר הלקח של הב־ליל (נגמר הגביע) ובית"ר ת"א לנגד עיניו. כשמכבי סוגרת 20 הפרש, השאלה הטבעית היא מה היה חלקם של השופטים במפה. הפעם צר לי לאכזב את צולבי השופטים. הפעם, ניצחה מכבי ת"א בגלל הפרשי הר־מות (לא השופט...) הטבעי־ים ביניה לבין אותה הקס־מה. בירנבוים, כך נדמה לי לפי הסלעות שעשה בעק־בות כל שריקה, לא יסכים עם הערכה זו. באותת הפע־מים נאלצו מילשטיין וגיל לבלום אותו בכח לבל יעשה שפטים בשופטים.

"כפר־הסבביה" חוגג הש־בוע הסכם אימוץ עם מכבי ר"ג, אך דווקא במשחק אמש מכרה ר"ג את ביזיחוה במיד דולרים ליוסי בנדד מ"הדרך" שעשה קופה נאה בראשל"צ. הקהל במשחק היה של מכבי ת"א. חלקו הגיע מת"א וחלקו מראשון. אחרי שהתבר"ה מראשון הבינו שלא מדובר בכדוריד הם הצטרפו גם לתומכי מכ־בי ת"א. איפה הסימפטיה לאנדרדוג?

אתמול, ב־6.30, העירו את אפי בירנבוים. מהדיו ביקשו לדעת אם הוא מתכו־ון לנצח את מכבי ת"א. אפי, מעצבן גם על השעה וגם על השאלה, ענה שהוא הר־לך לנצח. המראיין נותר תלוי באוויר לבטח שניות, נדהם מהתעזרה. "מה הוא רצה שאגיד לו שאני מתכוון להפסיד? תיקו הרי אין בכ־דורסל". אפי הוכיח שוב שובבו לא היתה שהצנית. הוא לא הפועל ת"א, חולון או אליצור נתניה, אותן קר־עה מכבי בסיבוב הראשון. הוא פידמה.

חפש יריב אחר

אריה מלינאק

מחברצת

מתני הפנתיזה הראו על עדיפות תל־אבי־בית. פרט לביתיות יש לת"א יתרון ברוך תחת הסל שנוסף לעדיפות שיש לה בקליעה מבחוץ. ג'ונתן דלול, ליונטון סאונס ועמוס פרישמן מהווים איום מתמיד על הסל מבחוץ ופותחים את הנגה עבור לאבון מרסר. קלע החוץ היחיד בחולון הוא שמואל זיסמן שפ־רט לקליעה מרטלות עליו עד כמה משימות לביצוע.

לוכות חולון ניתן לוקוף משחק מהיר שסיגלה לעצמה לאחרונה וגו דאוסן – בלתי ניתן לעצירה (עד אמש).

ג'ון וזדן מאמן מכללת יו.סי.אל.איי. הסביר לפני שנים, בהרצאה בפני מאמנים, שבאשר אתה מתמודד מול קבוצה גבוהה יש לשחק מהר ולהתבסס על קליעה ממרחק. כאשר אתה ניצב מול קבוצה נמוכה, יש לתאסף את הקצב ולנצל את הגובה ותחת הסל. "ומה אתה עושה מול קבוצה מהירה וגבוהה וקול־עת מבחוץ?" – שאל אחד המאמנים. "חפש לך יריב אחר" – ענה וזדן.

זה בדיוק מה שנותר לחולון לעשות אמש מול הפועל ת"א. עם אבי מאור וג'ימס שדי פצועים על הספסל, נשאר לטרוזין קסלר ור־כב נמוך יחסית. איני יודע אם היכולת של בורמור (5 מ־14 מהשדה) על הפרקט היא הסיבה או התוצאה לישיבה שלו על הספסל בשבעות האחרונים, אבל הבטחון של דיוויד במגרש נמצא ביחס ישר לדקות ששיחק לאחרונה. אפשר היה לחוש בחוסר בטחון עד לטרוטי היציע, וכבל שהחסיא בן הנרחק ממנו שומרו קאול איימוס ונגם לו לאבד בטחון נוסף.

כאשר הצליח שחקן חולוני לחדור מבעד להגנת ת"א היכתה לו שם המטריה האוירית. מרסר (5 הטיסות) פיזר כל סיכוי להתקהלות מול ת"א ומנע מג'ון דאוסן אפשרות לב־צל את עדיפות הכוח שלו בקרבת הסל, והר־ביד את ההתמודדות עם טאונס הרחק מן התיבה. לקאול איימוס נותרה התמודדות קלה יחסית עם בורמור והוא התפנה לעזור למרסר במאבקים עם קני אדאנג'.

ההרכב של אליטלך ויסמן זה לצד זה, היה אמור לתת לחולון את הטהירות, אלא שדווקא ת"א היא זו שניצלה 9 איבודי כדור של חולון (6 לאליטלך) כדי לרכוש יתרון 16 נקודות לעומת 5 בהתקפת מחצרות.

לא צריך להיות המאמן של קארים עבדול נאבר כדי להבין שכאשר אתה משחק בחוץ מול יריב מהיר, גבוה, קולע טוב יותר והכובב שלך משותק, לא יעזור גם יום קליעות מצ־לח של זיסמן. 3 סלי 3 נקודות של זיס נסיו אשליות בקרב החולונים שהגם אולי יקרה, אך לת"א יש סופרמולוף – דלוסיקסן.

בדקה ה־33 כאשר נדמה היה שמעמדו לצ־לונים שביב תקוה בעבירה ה־5 לפרישמן בעיצומה של מתקפה חולונית, התבור שה־אור בקצה המנהרה אינו אלא הקטר שמגיה ממול. מרשל"ה וינקרנץ ויתר על אדליך הצ־עיר וביקש: "חיים, תדליק את האורות, בבק־שה..." הוא עשה תוך 2 דקות בדיוק מה שהיה צריך. שיחק "אחד על אחד" על זיסמן – שהחזיק את קבוצתו כמעט בכתפות עצמו עם 4 עבירות – עד שהוציא ממנו את העב־ירה החמישית ובכך סתם את הטלל על חולון.

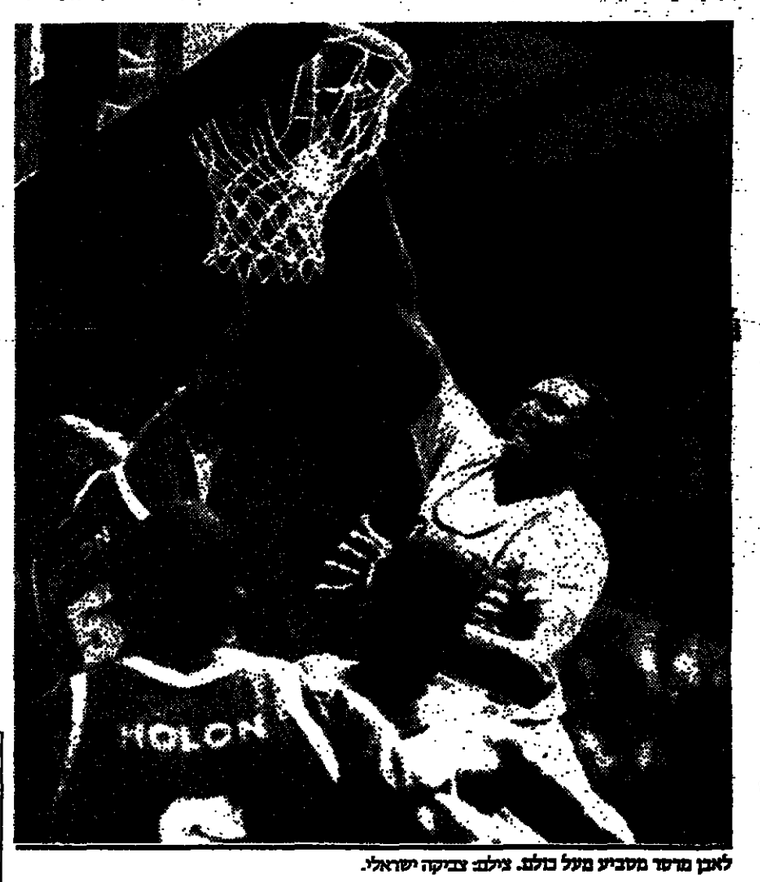

לאבון מרסר מסביע מעל בולם. צילם: צביקה ישראלי.

מרסר חסם את חולון

מאת ברוריה ביגמן

בחדר ההלבשה של הפועל ת"א הנתארה אמש אחרי הצר־חון 84–68 על הפועל חולון, גדול שחקני הקבוצה בכל הזמנים בארי לייבוביץ', שהר־גיע לתופעה מאוצרת הבירית. "משחק טוב בחוזים" אמר בקצרה, לחץ את ידי כל הש־חקנים ונעלם מהם.

אכן, בערב בו היו על הפאר־קט באוטיסקין כדורסלנים מעולים רבים, אין זה פלא שהיה משחק טוב. מאבקים אדירים בשוחקים, השתטחוי־ות על הפראקט, הטבעות נר־סה האנ.בא. חטימות, ובקי־צר כל מה שמאפיין כדורסל טוב. לאבן מרסר ולינטון טאר־נס ביום טוב, הם כמו חברת ביטוח להפועל ת"א: מרסר עם 26 נקודות, 13 ריבאונדים וחי־מש חטיפות במסאטא לקוני אדאנג'. ליזסון טאונס עם 27 נקודות, ומשחק הגנה מעולה ששיתק את "מלך הסלים" החולוני ג'ו דאוסן חיסלו את חולון כבר מן הפתיחה. הוא הסתנק בארבעה סלי שדה מ־ תשעה ניסיונות.

הם סחפו את חבריהם להגנה הסל, טאונס צלף. השניים נר־זנו מאסיסטים למכביר מידיו של דלול ושתי דקות מסיום המחצית הראשונה הסיגו יתר־רון שיא 41–20 ! בילבול תר־שים ונפילה בריכוז עלה להפר־על ת"א ב־7 נקודות רצופות והיא ירדה למנוחת המחצית רק ביתרון 41–27.

וכמו בכל תסריט טוב, גם אמש המחצית השניה היתה כבר אופרה אחרת. זיסמן השתפר מאד וניסה להדביק בחבריו רוח חדשה. עלה בידיו להביך בשלושה סלי 3 נקודות את הפועל ת"א ולצמק עד כדי 56–49 (דקה 30). בסה"כ קלע "זיס" 20 עד שיצא בחמש עבירות ארבע וחצי מהסיום. שלוש דקות קודם לכן יצא בחמש עבירות פרישמן, ואת הפיקוד נטל לידיו חיים זלר־טיקמן, שעשה מלאכתו נאמ־נה. אך מי ששוב צינגו את ההתלהבות החולונית, והפעם סופית, היו מרסר וטאונס. שתי הדקות האחרונות באשר הנצחון היה מונח בכיסם של התל־אביבים כבר נשמעה בי־ציעים השאגות "אולה אולה" ובכך הודה הקהל להצטה הנר־פלאה שקיבל.

הפ. ת"א 84 (41)
הפ. חולון 68 (27)

קלע לתיאם: טאונס 27, מרסר 26, דלול 19, אלוסיקסן 8, איימוס וב־רישמן 2 כ"א.

ריבאונדים: מרסר: 13.

לחולון: זיסמן 20, אר־דאנג' 17, דאוסן 11, בנין ובורמור 10 כ"א.

ריבאונדים: אדאנג' 13.

שופטים: זולינגר וקמינר 1809 צופים באוטיס־קין.

אישית תוקפנית, יעילה ביו־תר, שהביכה את החולונים. אלה לא ראו כלל את הסל. אם זרקו – החטיאו. ב־15 דקות קלעה חולון 15 נקודות בלבד, ולעומת זאת ספגה 31. בשביל זה צריכה חולון מאמן אמריקני וכל כך הרבה אמריקנים בהרכ־בה עקב האכילס שלה היה 6 איבודי כדור של אליטלך, 6 נסיונות בלתי מוצלחים שלו בקליעה לסל – סה"כ אפס נקו־דות, והחטאות של בורמור חסר הבטחון. מרסר הטביע פעם אחר פעם והרעיד את

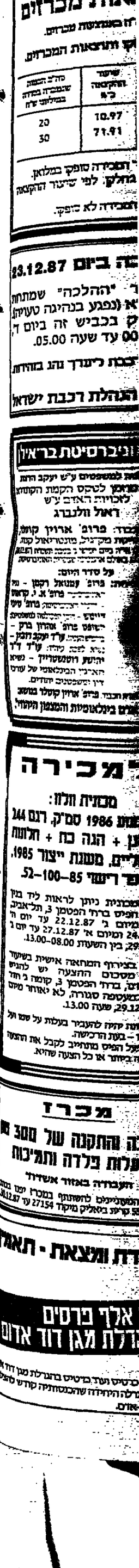

هكذا من الاصل

האלופה משלמת רק חצי שני

מאת רמי ביגלמן

זקני ראשל"צ לא זוכרים ארוע כדורסל כה מלהיב כפי שבא לידי ביטוי אמש כאשר מכבי ר"ג ארחה את מכבי ת"א, והאחרונה ניצחה בסיום דרמ־טי 91–84 לאחר שפיגרה במר־ציית ב־21 נקודות (53–32).

גם זקני מכבי ת"א התקשו להיזכר מתי הציגה קבוצתם משחק כה גרוע במחצית הרא־שונה. שימו לב – דקה 4 – 10–1 לר"ג לאחר שמכבי ת"א איבדה 5 כדורים אותם הפכו מאיו וקילינג לסלים נפלאים. מכבי ת"א הצליחה לקלוע סל שדה ראשון רק בדקה ה־6, ואז כבר הובילה ר"ג 18–6.

דורון ג'מצ'י ניסה לקחת אחריות והחטיא את זריקותיו בזו אחר זו. קווין מגי וקן באר־לו גרמו הטומים מול השמיה הלוחצת הנפלאה של ר"ג, והחטיאו כסיורונים. ר"ג המ־שיכה לשעוט קדימה תוך תצוגת כדורסל מלהיבה – אוד־ריות קבוצתית ומשחק שקול ומבריק במיוחד של מאיו שק־לע 21 נקודות במחצית ואורד־טי עם 13 – והגיעה לשיא היתרון בדקה ה־19, 53–30!!

אבל זה כבר היה יותר מדי עבור המכבים מתל־אביב. אוד־ריי טרייסר מילאנו ומחצית כד־את לא נשאר להם דבר מלבד להציל את כבודם האבוד. ואר־כן, במחצית השניה ראינו את מכבי ת"א במיטבה. ארואסטי, ברקוביץ, ג'מצ'י, באר לו ומגי שטפו את המגרש הנפלא בראר־של"צ והמטר את מארחיהם.

מיקי היה בלתי ניתן לעצר־זה – 19 נקודות במחצית זו. מגי ובארלו הראו כיצד אפשר היה לנצח את מילאנו, ולר־מת־נגים לא היתה תשובה. תוך 3 דקות קלעה ת"א 16 נקודות לעומת 3 בלבד של ר"ג. היה זה מוטי ארואסטי שסחף את תבריו למשחק המגה משובח, והוא יצא כעבוד 9 דקות בלבד בגין 5 עבירות.

אבל זה הספיק. מכבי ת"א הישוותה בדקה ה־30 (60–60).

שחקני רמת גן חיקו את ת"א במחצית הראשונה – ועלמו האחריות המשחק הקבוצתי – והתל־אביבים עלו ליתרון.

בזה אחר זה יצאו מאיו וכליס בגין 5 עבירות, וכך הצליחה מכבי ת"א להגדיל את יתרונה עד לתוצאה הסופית.

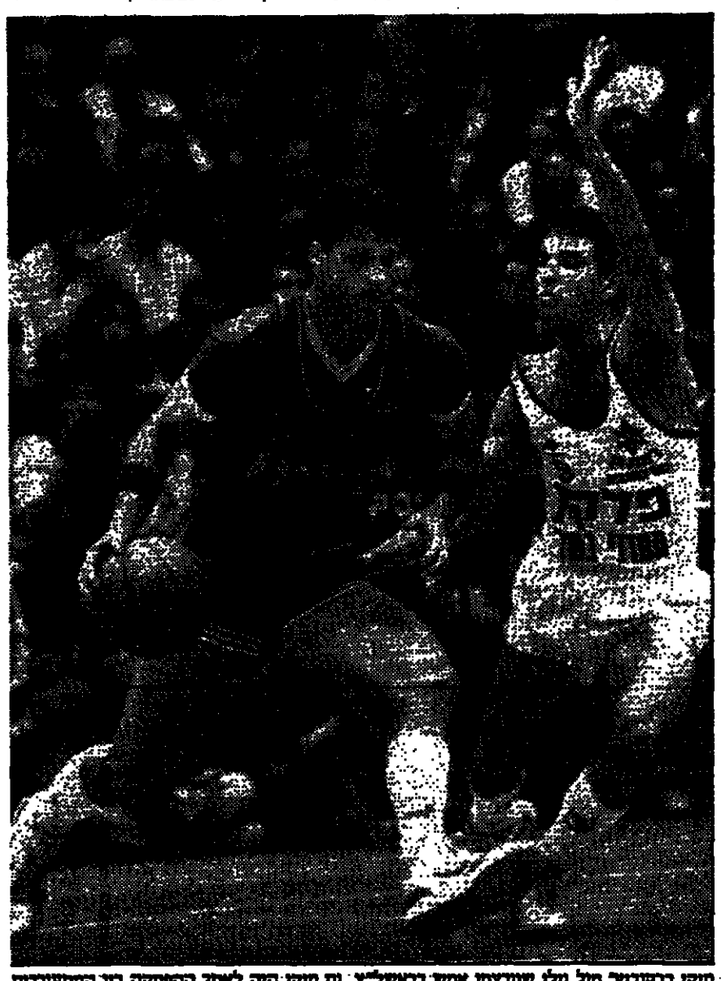

מיקי ברקוביץ' מול גילי שוורצמן אמש בראשל"צ. גם מיקי היה לאחר הנפסקה בין המתעמדים מתרדמה עמוקה. צילם עדי אבישי

8 שניות לסיום ההארכה. חיפה מובילה 97–95 ומבצעת עבירה. ריגר מהמר על כדור מהצד...

מאת יונתן הללי

בן־ארי במעט והגיש עדי לירושלים. אטלס האלמוני כמעט ושם את ירושלים על המפה. ריגר כמעט, אבל ממש כמעט, חזר בשמחה לעיר הקודש. אבל את האדומים של הפועל חיפה – דורון קסקי ורולנד יוסטון (63 נקודות יחד) זה לא עניין אמש ברוממה ובסיום 97–95 לחיפה אחרי הארכה (88–88 בתום המועד החוקי).

סיפור המאבק בין הפועל חיפה לאחותה בירושלים הוא למעשה סיפורן של 70 השניות האחרונות שלפני הדקה ה־40. בשלב זה הוליכה הפועל חיפה ב־10 (!!) נקודות יתרון (88–78).

כשהנצחון כבר נראה כמונח עמוק בכיס החיפני, באו ריקי בראון ומנתם אטלס וקלעו 7 נקודות ללא מענה. החיפני וולס החטיא, ו־3 שניות מהסיום היה זה עדי בן ארי שהשלים את הבליץ הירושלמי בסל 3 וכפה הארכה (88–88), כל זאת כאמור מבלי שחיפה תצליח להגיב ולו בנקודה אחת.

ואולם, ב־5 דקות ההארכה היתה זו חיפה שהובילה כל העת בזכותם של קסקי ויוס־טון. כשנותרו 8 שניות לסיום, במצב של 97–95, ביצע החיפני יובריס עבירה על בראון. המאמן הירושלמי שימי ריגר הזרה על כדור מהצד. שגיאה! הדישות בקרב חלק מ־1800 הצופים היו חלוקות בסוגייה זו, אך בכל מקרה התברר כי נסיון הארחים להשיג שוויון, או אולי אפילו נצחון בסל 3, במהלך 8 השניות האחרונות, לא עלה יפה.

במחצית הראשונה התנהל מאבק שקול בשהיתרון גע מקבוצה לקבוצה. יוסטון וקסקי ניהלו מאבק עיקש עם בראון ובן־ארי ואל המנחה ירדה חיפה ביתרון 47–45.

חלקו השני של המאבק היה שייך ברובו לחיפנים וכבר בחלוף 5 דקות עלו הם ליתרון שיא 60–47. חיפה, בעמדת קסקי המעולה (29 נקודות) ויוסטון, שקלע כמעט מתי שרצה (34 נקודות), ובסיוע הלוחמים יובריס (10 ריבאונדים), שם־טוב וקלפטריק וולס, שמרה על היתרון. כשלוחיפנים יוסטון רולס חדבקו 4 עבירות לכל אחד, הצליחו הירושלמים לצמק, אך המהפך לו ציפו נגמר בעוגמת נפש עם הנוגע הסופי.

■ריגר: עשיתי מה שטוב ונכון

"אני חושב שעשיתי מה שטוב ונכון לקבוצה שלי". כך אמר אמש מאמנה החדש של הפועל רם, שמחה ריגר כשהשיב לשאלה מדוע לא הזרה במצב של 97–95 להפועל חיפה, כשנשרקה העבירה לזכות קבוצתו, על שתי זריקות והעדיף להוציא כדור מהצד – היטור שלבסוף התברר כבושל.

ריגר הוסיף בסיום "אני חושב שירושלים צריכה ומסוגלת להשאר בליגה. זה היה מאבק שהושקע בו לחימה והמון נשמה". על השיפוט: "תבדקו כמה שחקנים יצאו אצלי ב־5 עבירות וכמה בחיפה, ותבינו מה דעתי. אני לא מדבר על שופטים".

מנד נשמע כוכב המשחק החיפני, דורון קסקי, מאושר יותר מתמיד "זה היה המשחק הטוב ביותר שלי בהפועל חיפה". הדבר אבור שם־טוב יעבור ביום א' הקרוב ניתוח בברכו והחיפנים מקווים כי יחלים עד תום הפגרה.

השופטים הלכו לשתות - ולא חזרו

מאת ברוריה בינמן

שופטי הכדורסל מהמגזר הערבי וול אברמון, ושאבר עבדל קאדר, ששפטו במשחק ליגה ב' בקלאוסתה בין הפועל המקומית ומכבי רעננה – נעלמו מהמגרש במחצית המש־חק. השניים החליטו להפסיק את המשחק אך לא הודיעו לאף אחד על כך. הם אמרו שהם הולכים לשתות ונעלמו.

בדו"ח שהגיע לאיגוד הכדורסל ציינו השניים כי אוהדי קלאנסווה זרקו אבנים על שוחקני רעננה תוך כדי משחק, פרצו למגרש ואיימו על חיי שחקני רעננה והשופטים. הם העדיפו להשאיר במגרש את הטופס ולעזוב את המקום, "כי אחרת היו פוגעים בנו", ציינו. בהפסקה הוליכה מכבי רעננה 46–30.

סמפסון קבע: סוף ירוק

החטאתו עלתה לבית"ר ת"א בהפסד למכבי חיפה

מאת אביעד פהזוילס

ארבע שניות לסוף. הכדור אצל עדי גורדון במרכז המגרש. סלינס של בית"ר מצליח לחטוף ולהעביר למלך מארק סמפסון. זה, עם מאזן של חמישה סלים של שלוש נקר־דות, מתוך שישה עד עתה, שעט, וכשנותרו שתי שניות – התרומם ורוק. הכדור בחישוק וטס החוצה. הסיום הדרמטי נשאר כלו ירוק. 109–106 למכבי חיפה מול בית"ר ת"א.

בית"ר, מתרגשת עדיין מהתעו־עה החדשה הנקראת קהל ביתי, רצה טוב בפתיחה. 11–5 בדקה הר־ביעית, ו־21–15 בדקה השמינית, תוך שהיא מנצלת יד חמה של עופר יעקובי, שצלף 19 נקודות במחצית הראשונה.

ה"בדיאלובסקי" של הכדורסל הירוק, ארי רוזנברג, מתן את הנשר־בה שלו בארבעה סלי שלוש ושי־תוף פעולה מצויין עם ג'ו ביגיון, שניצל חולשה בית"דית בהגנה. מפימור 29–20 בדקה ה־10 עלתה חיפה ליתרון ראשון 42–40, בדקה ה־13. רוזנברג המשיך לחגוג והמחר־צית עצרה אותו עם 19 נקודות, ו־63 של חיפה, לעומת 51 לבית"ר.

מארק סמפסון, לאחר מחצית בי־נונית מאוד מבחינתו (13 נקודות ואף ריבאונד), הציג עצמו סוף סוף בפני מי שלא הביר אותו. והיה לו מה להציג. דקה 22, רק 66–61 לחי־פה, ודקה אחר־כך כבר 66–65. כשהברנש לא ניתן לעצירה. אלון אופיר, כששיחק, הפריע לסמפסון. עכשיו, כשהחיפני בחוץ, לך תדבר איתו. אבל התשובה של חיפה הגי־עה עם אסף ברנע, בסלים חשובים, 77–72 (27) ו־90–80 בדקה ה־30, שהדגיעו את בית"ר.

בינתיים, מחתת לסלים וגם מעלי־הם, השאיר מיוזות בסחון, אבל סמפסון הוכיח ששם המשפחה שלו מתקשר לכדורסל טוב לא רק דרך רלף או גולדן־סטייט. רק שהבחור הזה, שתי שניות לסיום, מכר שבע־רד תולכים לישון שקדם ולא צריך הארכה...

נשים: אליצור ת"א אלופת הסיבוב ללא הפסד

נצחונה של האלופה אליצור ת"א בדרבי העירוני על בני יהודה 87–66, אמש במר־זור הנעילה של הסיבוב הראשון, הכתיר אותה לאלופת הסיבוב ללא הפסד. ענת דריימר קלעה 37 נקודות לאליצור.

שאר המשחקים: הפועל ת"א – גבעת חיים 77–45 (קנציפולסקי 20, גת 16 לת"א, דיאמנט 23 לג"ח). מכבי ת"א – אליצור פ"ת 77–61, הפועל חיפה – הפועל ירושלים 69–48 (חיה מוסקוביץ' 37 למנצ־חות). אליצור ראשל"צ – גלבוע 64–63, מכבי כרמל – אליצור קריתאונו 60–56.

העדשה של טאונס והמסים של מרסר

דקות מספר לאחר תחילת המש־חק באוסיקין נשבה ללינסון טאונס אחת מעדשות המגע שלו. רופא הקבוצה, ד"ר ג'קי סרנב, וד־בר הנהלה, לקחו יזומה, ונטע לדיר־תו בשיכון בבלי, ובתוך 13 דקות הגיעו בחזרה לאולם. בהפסקה הוד־ליף הכדורסלן את העדשות.

מספר שעות לפני שהגיע לאבן מרסר למשחק באוסיקין פקדו את דירתו פקידי החוצאה לפועל שביקשו לעקל את רכושו בגלל אי תשלום מיסי עיריה בסך כ־600 דולרים. הם שוכנעו טלפונית ע"י מנהל הקבוצה שהעניין יוסדר תוך 24 שעות ו"ידדר" ממרסר.

● קני באניסטר – "אנימל" – ששיחק אשתקד בהפועל חולון, קיבל ממנה השבוע שחרור לספרד. מייק לארני ישוחרר מהפועל ת"א לאלקמר ההולנדית.

● צחלי נשן, רכז הלינות באינד הכדורסל, מציע לנשיאות המוסד להקים 4 מתוזות של ליגה ארצית לנערים בנות 12 קבוצות ב"א.

מכבי ר"ג	84	(53)
מכבי ת"א	91	(32)

קלעו לחיפה: מגי 28, בארלו 27, ברקוביץ 19, דניאל 7, ג'מצ'י 6, טימס וליפין 2 כ"א.

ריבאונדים: בארלו 10.

קלעו לרשל"צ: מאיו 25, בינו 17, אורדיטי 15, קילינג 13, האווי 8, רכלים 6.

ריבאונדים: מאיו 6.

שופטו: חרניק ושגב, 1700 צד־פים בראשל"צ.

הפועל חיפה	97	(63)
הפועל ירושלים	95	(86)

קלעו לחיפה: יוסטון 34, קסקי 29, וולס 14, שם־טוב 10, מיקל 6, גורם 3.

ריבאונדים: יוסטון 12.

קלעו לירושלים: בראון 24, בן־ארי 21, וון 14, קנו 14, אטלס 8, האריסון 6, בנט 4, נילה 2.

ריבאונדים: האריסון 10.

שופטו: ירוזבניק ועמית, 1800 צופים ברוממה.

בית"ר ת"א	106	(51)
מכבי חיפה	109	(63)

קלעו לחיפה: ביגיון 30, רוזנברג 29, גורדון 20, פלאוארס 13, שטיי־נהאוד 8, ברנע 7, אופיר 2.

ריבאונדים: ביגיון 13.

קלעו לבית"ר: סמפסון 37, יע־קובי 23, מורו 17, הבאוד 12, מוסר קוביין 8, שטיין 4, סלינס 3, קולם 2.

ריבאונדים: מורו 8.

שופטו: פישר ועובדיה, 500 צד־פים בערד.

אליצור רמלה	78	(33)
גליל עליון	96	(51)

קלעו לגליל: הנפלד 21, ליף 22, בא, מרטין 19, פרידמן 15, מרלין 9, שמי 4, בן־עמר 3, מקלוף 2.

ריבאונדים: פרידמן 7.

קלעו לרמלה: וקסמן 34, דר־ליאנס 19, מקבי 13, שוז 4.

ריבאונדים: ארל וילאמס 16.

שופטו: רוף ונגל, 1000 צופים ברמלה.

אליצור נתניה	99	(43)
מכבי נתניה	78	(35)

קלעו לאליצור: אוד בורן 31, ווישמן 26, נברסון 17, מלוביץ 8, קדמן 7, פייל 6, ברכה 2, לוקס 2.

ריבאונדים: ווישמן 7.

קלעו לנתניה: בראון 26, יזו 24, בלאס 14, קרטר 7, רוס 4, שלכטר 3.

ריבאונדים: בראון 10.

שופטו: הרמן ורמות, 400 צופים במגרש אליצור בנתניה.

YOUNGSTAR

טבלת הליגה הלאומית בכדורסל

	משחקים	נצחו	הפסיד	סלים	נק'
1. מכבי ת"א	11	11	0	1079–925	22
2. הפועל ת"א	11	8	3	1006–898	19
3. הפועל חולון	11	8	3	964–911	19
4. גליל עליון	11	7	4	983–903	18
5. אליצור נתניה	11	7	4	960–951	18
6. מכבי ר"ג	11	7	4	957–984	18
7. הפועל חיפה	11	5	6	899–893	16
8. מכבי חיפה	11	5	6	1028–1040	16
9. אליצור רמלה	11	4	7	911–1007	15
10. הפועל ירושלים	11	2	9	950–1068	13
11. בית"ר ת"א	11	2	9	974–1036	13
12. מכבי נתניה	11	0	11	714–1018	11

כל התוצאות

בית"ר ת"א – מכבי חיפה 106–109
מכבי ר"ג – מכבי ת"א 84–91
מכבי נתניה – אליצור נתניה 99–78
הפועל ת"א – הפועל חולון 84–68
הפועל חיפה – הפועל י"ם 97–95
אליצור רמלה – גליל עליון 70–96

מלך הסלים

1. מרק סימפסון (בית"ר ת"א) 358
2. ג'ו דאוסן (הפועל חולון) 289
3. רולאנד יוסטון (הפועל חיפה) 287
4. ליונטון טאונס (הפועל ת"א) 265
5. ג'ו ביגיון (מכבי חיפה) 258

3 נקודות

1. מרק סימפסון (בית"ר ת"א) 50
2. אד גורדן (אליצור נתניה) 46
3. ארי רוזנברג (מכבי חיפה) 41
4. אבנר שם־טוב (הפועל חיפה) 32
5. דורון ג'מצ'י (מכבי ת"א) 19
–. קדל נברסון (אליצור נתניה) 19

הריבאונדר

1. ארל ויליאמס (אליצור רמלה) 169
2. ג'ורג' מורו (בית"ר ת"א) 150
3. ג'ו ביגיון (מכבי חיפה) 137
4. קווין מגי (מכבי ת"א) 126
5. לאבן מרסר (הפועל ת"א) 108

TOP SPORT

יבואני אופנה וציוד ספורט

גליל אפילו לא הזיעה

מאת פרדי בריח

הגליל העליון בכושר. אמש היא זכתה בנצחון חוץ קל, 70–96 (51–33) על אליצור מה"דוד רמלה. שלא תטעו, הגלילים במעט ולא הזיעו. 70 הנקודות של רמלה מטעות, חלק גדול מהן הגיע רק כאשר מולי קצורין ויתר על משחק ההגנה שלו, כדי לאפשר לשחקניו למוח ולהתפרק מהמאמץ שהשקיעו במחצית הראשונה.

הגליל הצינה כדורסלן מתוצרת כחול־לבן – נדב הנפלד – שלעג אתמול לארל ויליא־מס וחבריו, קלע 22 נקודות (11 מ־13 נסיונות מהשדה), ושמר מצויין על השחור פרסט מקנזי שמאנו במחצית הראשונה הזרה על אפס נקודות. גם ויין פרימן קלע כשצריך, ברד ליף התעורר במחצית השנייה, וטרי מרטין אולי לא בלט כל כך, אך עשה עבודה טובה בעיקר בהגנה, והשלים דביעיית מצטיינים בגליל.

ברמלה התעלה השחקן הזר הרמן ווב־סטר, שקלע 34 נקודות (שיא אישי העונה) ר"11 ריבאונדים, אך לא הצליח להסות את המשחק לבדו. גם לארל ויליאמס היו דקות טובות. ווב־סטר וויליאמס קלעו במחצית ראשונה את כל הנקודות לזכות רמלה.

מהלך המשחק היה משעמם. כבר בדקה ה־5 עלתה הגליל ליתרון 9–19, בזכות יכולתו המלהיבה של נדב הנפלד, ועד למחצית צמח הפער ל־51–33. בדקה ה־30 הגיעו הגליליים ליתרון שיא, 73–44. מכאן ועד לסיום כל שיכלו הרמלאים לעשות היה לצמק קמעא את פער התבוסה, 96–70.

בסיום המשחק, כשהוא מוקף בשחקניו, אמר מולי קצורין: "שיחקנו טוב בהגנה; יצאנו למתפרצות; המחצית הראשונה הכריעה את המשחק; בתקופה האחרונה אנו בכושר טוב".

מכבי נתניה נשארה עם הסימפטיה

מאת אורי ארזי

לפני שריקת הפתיחה אתמול נראו ראשי אליצור נתניה מתוחים מאד. הם ידעו היטב שלמרות יתרונם הגדול על הניר עלול דרבי מתוח להיות בעוכריהם. עובדה: כשנותרו 10 דקות לסיום עוד שמרו כדורסלני מכבי נתניה על פיגור סביר של בין 5–7 נקודות.

אולם בסיום נרגעו קברניטי אליצור וקבוצתם הפייבוריטית גברה על מכבי נתניה 99–78. המכבים, ללא מאמן, הצליחו לקבוע את קצב המשחק ב־30 הדקות, דבר שמנע מכדורסלני אליצור לפתח את משחקם הרגיל. ותוך שהם מגלים רוח לחימה ושאפתנות לאורך כל המשחק הצליחו המכבים למרוט את עצבי יריבתם העירונית ועל כך הם ראויים למחמאות רבות מוכח הצרות הרבות שהובאת על קבוצתם מראשית העונה.

האנשים של מכבי אתמול היו וילי בראון, שקלע 26 נקודות ורשם לזכותו 10 ריבאונ־דים, ודיוויד בלאט שגילה רוח לחימה למופת. בנוסף לזאת ראוי לציין שלכעס עופר וייסר ממכבי, שנטל חלק במשחק, לא נראה אתמול על המגרש אף שחקן שנולד בנתנ־יה...

המשחק הזל באיחוד של כחצי שעה עקב פקקי תנועה בדרכם של השופטים מנשה הרמן ויצחק רמות. הוא נפתח אמנם ביתרון של מכבי נתניה 3–2, אבל התברר שהיתה זו הפעם האחרונה בה הובילו סוגרי הטבלה. סדרת קליעות 3 נקודות של אור גורן הביאה מיד ליתרון אליצורי 14–3.

עד לדקה ה־15 עוד הצליחו שחקני מכבי נתניה לצמצם לכדי 6 נקודות 33–27, אך בהפסקה צמח ההפרש ל־43–35.

במחצית השניה עוד סברנו כי הפתעה הינה אפשרית. בדקה ה־26 צומצם יתרון אלי־צור ל־51–46 אבל אז כמו התעוררו משנתם שחקניו של צביקה שרף, נטלו את הידיזמה, הכתיבו את הקצב, ושינו את התמונה ביתרונם של גורן, נברסון וגם חוזה ויסטון שצלפו מכל מצב והתחירו את יריביהם האופטימיים חסרי תשובה הלמה. אך גם כך – הסימפ־טיה נשארה אתמול עם המפסידים.

■משחררים את בראון ויוז

בטרם החל המשחק אתמול הזליטה הנהלת הקבוצה לשחרר את הזרים וילי בראון ואלפרדיק יוז במטרה להקל על מחלקת הכדורסל מבחינה כספית. יו"ר הקבוצה ואב נזקם אמר אמש בעצב: "אנו נאלצים לשחרר את השניים אך במקביל נשתדל לבנות קבוצה מסודרת ולפתוח נסיים בבכד את השנה". מאמן הקבוצה החדש דיוויד בלאט אמר בסיום: "כמו שבצבא כאשר אין מפקד בשטח עושה זאת אחד הזחילים, כך אני נאלץ ליטול פיקוד ולהדריך את התבים שלי".

הטנק מפילדלפיה והרא"לתהילה

בוסטון סלטיקס על ה"76' – קריעה ללא רחמים

בוסטון סלטיקס הנחילה אור לאתמול תבוסה צורבת לפילדלפיה 87-124 (בבוס טון), כשהיא משתמשת לצורך זה בעיקר בשחקני הספסל שלה. היתה זו פעולת גמול להפסד המשפיל שבוסטון ספגה ב־20 במרבר מפילדלפיה, ב־31 הפרש, כאר שר בסלטיקס לא הופיע עדיין קוזיץ מק־היל, שטרם החלים אז. אבל אוד לאתמול, כשהוא כבר על הרגליים, ויחד עם לארי בירד ושחקן הספסל המצוין, הרוקי מארק אקרס, דוהה בוסטון ללא בלמים: 73 נקר דות כבר בחצית הראשונה, עם שיעור דיי וק מדהים: 16 סלים מ־23 נסיונות ברבע הראשון, שנגמרים ב־36-19; ברבע השני, 17 סלים מ־22 נסיונות מהשדה ר־37-15 לבוסטון. וכך הלאה... אקרס וביידי קלש 19 כ"א, סקהייל ושחקן הספסל בראד להוארז 12 כ"א. לפילדלפיה: בארקלי 18, אבל רוב הזמן ישב על הספסל.

הלייקרס ניצחו את סיאטל 103-94. מייקל תומפסון 22 וג'יימס וורת'י 19, מג'יק 16 וג'אבאר רק 9, בניצחון השישי הרצוף של האלופה, שאינה משכנעת גם מצחותיה. אבל במשחק הזה מצמד של 11-2 לא ירדה מיתרותה, אלא לכל היותר רק ל־7 נקודות, בהמשך.

פורטלנד הפסה את פרנק בריקובסקי ביום חלש – רק 3 נקודות – וסאן־אנטוניו נכנעה לפניה 148-126. זה היה הניצחון הרביעי הרצוף של פורטלנד, וה־13 ב־16 משחקים. קלייד דרקסלר קלע 40.

45 נקודות קלע לארי נאנס ונם 15 ריב־אונדים, בניצחון פוניקס מאנס על הקינגס 120-109. קליוולנד – אינדיאנה 127-116.

תת הבית המערב־תיכון

קבוצה	נצ'	הפ'	% הצלחה
דנוור	14	8	64
דאלאס	13	8	62
יוסטון	11	11	50
יוטה	11	12	48
סאן־אנטוניו	10	11	48
קינגס	5	17	23

תת הבית הפאסיפי

קבוצה	נצ'	הפ'	% הצלחה
לייקרס	17	6	74
פורטלנד	15	8	65
סיאטל	12	12	50
פוניקס	8	12	40
קליפרס	8	13	38
טלדן־סטייט	3	17	15

תת הבית האטלנטי

קבוצה	נצ'	הפ'	% הצלחה
בוסטון	14	8	64
פילדלפיה	11	9	55
וואשינגטון	8	14	36
ניויורק	7	15	32
מרצ'רסי	3	18	14

תת הבית המרכזי

קבוצה	נצ'	הפ'	% הצלחה
דטרויט	15	5	75
אטלנטה	16	6	72
שיקאגו	15	8	65
מילוואקי	12	9	57
אינדיאנה	12	11	52
קליוולנד	10	12	45

מאת אלכס דורון

"הוא על מסלול המראה לתואר M.V.P של השנה", אומר דאג קולינס, מאמן שיר־קאגו בולס, ואינו מתכוון דווקא לכוכב קבוצתו, מייקל ג'ורדן. הדברים נאמרו על צ'ארלס באקלי, הטנק של ה־76', יורשו של ד"ר ג'יי – כדורסלן שריר מאוד, חטוף, "טנק כבד", ועם זאת מהיר מאוד, וריז להדהים, שמשתמש בשריריו למאב־קים מתוחים לסלים, ובקלילותו וברבות הקליעה שלו, בסיוח מרחוק. "כדורסלן עם עומק", אומרים עליו ב־N.B.A. "הוא הסיבה מדוע פילדלפיה עדיין אטרקציה, גם בלי הדוקטור".

אז מי הכך להיות השחקן היעיל ביותר בשנת הכדורסל של ה.נ.ב.א? ההיגיון אומר ג'ורדן. ההגיון אולי, אבל הסטטיסטיקה והמומחים שם, הולכים על המשקל הכבד מפילדלפיה '76, צ'ארלס באקלי. הוא חזקא לא מתנגד

וכן לסוף השבוע שעבר, מדורג באקלי במקום השני בין הקלעים, עם ממוצע של 29.4 נקודות למשחק (17 משחקים). ראשון הוא כמובן ג'ורדן משיקאגו, עם ממוצע של 33.5 ב־21 משחקים. אבל באקלי מוביל עליו בדיוק הקליעה מהשדה – 61 אחוזים, לעומת 52 של ג'ורדן. הוא שני בריאבאונדים – 12.8 לעומת 5.2 בממוצע של ג'ורדן. בק־ליעות עונשין, שיעור הדיוק של באקלי 73 אחוזים, לעומת 86 של ג'ורדן. באסיסטים יש לג'ורדן יתרון בחד עליה: 6.9 לעומת 3.4 בממוצע. הוא מדורג תשיעי בליגה בדיוק בקליעות סלי 3 – 47.8 אחוז. אבל כאשר ג'ורדן מוביל על באקלי בנתונים הסטטיס־טיים הללו, רק בגלל אותו – בממוצע קלי־עות – בעוד שבאקלי מוביל על ג'ורדן בש־ני נתונים (ריבאונדים ודיוק קליעות) – מבו־נים מרוע נוב המומחים, בשלב זה של העונה (בגמר הרבע הראשון), סבורים כי

הטוס של ה־'76, באקלי (משמאל), מתקדם מול פרנק (מיודענו) בריקובסקי (בסאן־אנטוניו). האטרקציה היחידה מאז פרש הדוקטור. צילום: רויטרס

צ'ארלס עשוי העונה לזעות כדורסלן השנה. בראיון ל־U.S.A. Today, אמר באקלי בעניין: "אם זה (התואר M.V.P של השנה) יבוא – בדוק הבא. תאיים ופרסים אישיים הם באמת בדולים, אבל אני אינני רוצה שי־חד עם התואר הזה במאזן שלילי". המומ־חים סבורים כי צ'ארלס באקלי, שהוכתר בעונה העברה בתור "פרש שיק" ל"כדורסלן המפתח של השנה", מנגלה כשחקן שמסגל לשאת על גבו קבוצה שלי־מה.

ואם כבר מזכירים מועמדים לתואר הזה ביותר, מבחינה אישית, ב־N.B.A, (ה־M.V.P) אזי בנוסף לבארקלי ולג'ורדן מצר־אים ברשימת המועמדים גם לארי בירד (שלישי בין הקלעים – ממוצע של 27.4 למשחק; שני בדיוק בעונשין – 95%; עשירי בדיוק מהשדה – 55%), קלייד דרקסלר מפורטלנד (חמישי בקלעים, ממוצע של 25.5 למשחק) ומליק ג'ונסון (מחדר 20 בין הקלעים – 19.5 בממוצע ומס. 1 באסיסטים – 11.5 בממוצע למשחק).

● את הרבע הראשון של העונה סיימה דר־וויט פיסטונס כמס' 1 בליגה, עם המאזן הטוב ביותר 15-5 – 75 אחוזי הצלחה. הק־בוצה השיגה שמונה ניצחונות רצופים. שלו־שה משחקני הספסל שלה, הנארד ויני ג'ונסון, הנטר־פוזוארד ג'ון סאלי והנאר רד־פורוואר דניס רודמן, מחלקים ביניהם ממוצע של 36 נקודות למשחק. דטרויט היא היחידה בליגה שהחמישיה הפותחת שלה היא קבועה מאז תחילת העונה.

● דני איינג' מבוסטון קרב לקבוע שיא חדש ב־N.B.A – בקליעות 3. עד כה השיג 34 ב־88 נסיונות. שיא הליגה הוא דל דאר־ל ביפית מיוטה, ב־1985 – 92 ב־257 נסיונות.

● אלכס אינגליש מדנוור זקוק ל־233 נקו־דות כדי להשיג 20 אלף בקריירה שלו. רק 13 משחקני הליגה, בכל ההיסטוריה שלה, השיגו את ציון הדרך האישי הזה.

● ב־N.B.A מציעים לשנות את שמה של יוסטון רוקטס ליוסטון וואריורס – לאחר שזו רכשה מטלדן־סטייט וואריורס שלושה שחקנים מאז תחילת העונה (פרוויס שורט ואחריו ג'ו ברי קרול ומליצי פלויד). וקודם לכן את שחקני הוואריורס לסטר קוטר ורוד־ארלד ב. פרי.

● ממוצע הקליעות של האלופה, לוס אנג'לס לייקרס בירידה. מג'יק, ורתי וקא־רים, ירדו ב־7.2 נקודות בממוצע שלהם (יחד) לעונת העונה שעברה. הירידה הגדו־לה ביותר היא של מג'יק ב־23.9 ל־19.5.

● רק סיקסה מפילוואקי הוא מס. 1 בליגה בדיוק בקליעות עונשין: 115 ב־120 נסיונות, 95.83 אחוז. אם יתחיל בקצב הזה, ישבור את שיא הליגה שהוא 206 ב־215 נסיונות, 95.81 אחוז, של קלוין מרפי מיוסטון, ב־1981.

האחות הקטנה של הפוטבול מקווה להפתיע בפלייאוף

הגרזלות של הפוטבול האמריקני מרוכות בצד החוק של הלינה – ב.נ.אף.סי. בצד השני – האי.אף.סי. יש עדיין ל־10 מ־14 הקבוצות סיכוי לעלות למשחק ההכרעה. המאבק שם צמוד גם מפני שקבוצות רבות בוחרות שם את הצלחתן על ניצול חולשות הריב. לא רוקא על ניצול שצמתן שלהן. בפלייאוף מסתיעות הגרזלות האמיתיות

מאת עפר שלח

ב־N.F.C הכל כבר כמעט סגור. וואשינגטון, שיקאגו, סאן־פרנציסקו וניו־אורלי־נס כבר הבטיחו את מקומן בפלייאוף, ובמאבק על המקום החמישי יש לסיכוטה יתרון של משחק על ידיבמתיה. אבל ב־A.F.C ידוע רק מעט מאוד. ולמי שלא שם לב, אחתו עומדים שבוע בלבד לפני סיום העונה הרגילה. ל־10 מתוך 14 קבוצות ה־A.F.C יש עדיין סיכוי להגיע לפלייאוף. ב־N.F.C יש 4 קבוצות שניצחו למעלה מ־10 משחקים, מתוך 14, ואחת מהן, סאן־פרנסיסקו, עומדת ב־12-2 (ניצחון של הניינרס במשחק האחרון יקנה להם יתרון ביתי עד לסופרבול). ב־A.F.C אין אף קבוצה שניצחה יותר מתשעה.

אנשי ה־A.F.C יאמרו לך שהסיבה היא שיש אצלם יותר שיוויון בין הקבוצות. אנשי ה־N.F.C יטענו שמשוט אף קבוצה בבית הריב אינה טוב מספיק. נסיון שלושת הסופרבולים האחרונים מלמד שהצדק אולי עם המקסרגים. בשלושת הגמרים האחרוני ניצחו קבוצות ה־N.F.C – הנייר־רס, הברס והג'איינטס – בהפרשים משכנעים. ואי־שור נוסף לכך קיבלנו רק לפני שבוע, במשחק בין שתיים מן החברות ב"מועדון שמונת הניצחו־נות" של ה־A.F.C, הדנור ברונקוס והסיאטל סיהו־קס.

דנור וסיאטל הן שתי קבוצות עמוסות כשרון, בעלות נסיון, ומאומנות היטב. אבל בינתן לנייר־רס, הברס או הג'איינטס, בעונות האליפות שלהן, אף אחת מהן אינה מאוד־נת לגמרי, אינה מכוסה לגמרי בכל השטחים, ואי־נה מפגינה יציבות דומ־ית ממשחק למשחק. דנו־ור הגיעה לסיאטל לאחר

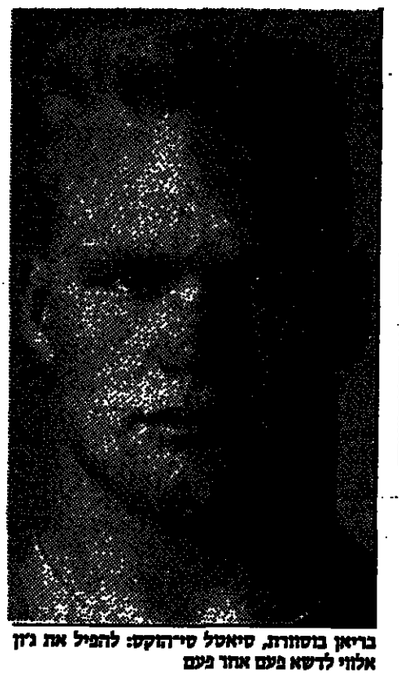

בריאן בוסורת, סיאטל סיהוקס: להפיל את ג'ון אלוזי לדשא פעם אחר פעם

סידרה של ניצחונות משכנעים: הסיהוקס הפסידו בשבועיים האחרונים הפסדים צורבים לריידרס ולפיטסבורג, שתי קבוצות הנחשבות לנחותות מהן. סיאטל יד־עה את נקודת החולשה של דנור: עצור את הניידות של ג'ון אלוזי, ותצרת את הברונקוס. דנור ידעה את נקודת החולשה של הסיהוקס – ההגנה מול משחק על הקרקע, אבל לדנור אין משחק קרקע אמיתי. יש לה את אלוזי ואת הסיבובים הצעירים והמהירים שלו. וכך נשארנו עם שתי קבוצות שאינן מסוגלות להכריע את המשחק בזכות עוצמתן שלהן, אלא רק בזכות חולשותיו של היריב. וקבוצות שכאלה הן סוף לשיניהן של מכונות מאוזנות כמו הניינרס והברס.

במשחק עצמו באו כל הדברים הללו לידי ביטוי. סיאטל לחצה את אלוזי מהצדדים. חמש פעמים הוטח הקוורטרבאק הבלומדי של דנור אל הריצפה, וכל נסיונותיו להתחמק מג'ייקוב גרין ובריאן בוסורת עלו בתוהו. מנגד, איבדה הנק־פת הסיהוקס את הכדור כמה פעמים ללא סיבה, וזה מה ששמר את דנור במש־חק. הסיהוקס ניצחו לבסוף, 28-21, ושמרו על תקוותיהם בפלייאוף. אבל לכל מי שמסתכל לראות קבוצה מן ה־A.F.C מתוכן סוף־סוף פייס אמיתי בסופרבול, זה היה ערב מאכזב. אמנם הסיהוקס ניצחו את הבר־ס ביום ראשון 34-21, אבל עדיין לא היה בכך כדי לשכנע שהשנה תצליח האלופה של "האחות הקטנה", לעצור את אלופת ה־N.F.C מללכת עד הסוף.

MADE IN U.S.A. – בעריכת טובי פולק

לברקוזן - זכרונות מאלטר וז'אנו

שגיאה של שוער הפועל ת"א + שער יפהפה של קשרה - ומפגש הרעים עם הגרמנים הסתיים ב־1-1

מאת מאיר ריפמן

מאמן באייר לברקוזן, אריק ריבק, זוכר את השוער אריה אלטר והקשר מדריס ז'אנו, ששיחקו בנבחרת האולימפית של ישראל שנערכה לפני ארבע שנים בבלומפילד ע"י מערב־גרמניה האולימ־פית (0-1), אותה הוא הדריך אז. ריבק חוזר הביתה עם זכרונות מחודשים משניהם: לטובה את אלטר, שטען ללברקוזן שער במד־נה, ולרעה את ז'אנו, שגזל מקבוצתו את הנצחון, בשער שיוזיון נפלא שבבש. כך נולד אתמול שיוזיון במפגש הרעים בין הפועל ת"א ללברקוזן (1-1).

150 צופים בלבד, כמספר שבאים לעיתים לחזות באימוני הפר־על ת"א, הגיעו ליצעים. התפאורה האת היתה עדות מאמהלאר־פי המשחק – אימון. לברקוזן בקושי עם חצי הרכב, הפועל עם חיזוק הכנים מביתי"ר ת"א. את הבדל בין הליגה הלאומית לבונדסליגה, ניתן היה לראות גם כך, בעיקר במחצית הראשונה. כדגיל: כח חטיעה.

אלטר "נידב" לאורחים שער (דקה 22), אחרי שהכדור חמק מידיו בשלומיאליות הישר לרגלי פלקו מאטשבבש. 1-0 ללבר־קוזן. שתי דקות להפסקה, הכשלה של יהון כהן ברחבה. השופט צבי שדיר קבע פנדל ואת הכדור בעט משה סיני למשקוף.

במחצית השנייה ריענן שניאור את ההרכב בז'אנו, מוסה רובין, ופתאום נראתה הפועל ת"א טוב יותר, תוקפנית ומרצת, בניצוחו של ז'אנו, שסיחוה את השער שלוש פעמים, ובמסיון האחרון, כבש (דקה 80) שער מרהיב בבעיטה מ־25 מ'. שער בכורה העונה לז'אנו, שאולי זקוק לידיעה מהבונדסליגה כדי להראות את מחת רגלו.

לסרבה הפלא הנלוגן ריבק לאחר המשחק שהגשים השוסף הר־רח בחצית השנייה היו בעטריו קבוצתו.

הפועל ת"א: אלטר (סליאסן); עבר (שלקוק), יעקב כהן, הרשלי־קוביץ; ארנה, אלי כהן (מרסה), נסים כהן, סיני (ז'אנו); ליוהרט (רובין), יהון כהן (פויסטרו).

לברקוזן: זדיאר; זאנטאר, הרסטר (א. ריינהרדט), ק. ריינהרדט, זקלר; היגסדבנר, מאטס, בונצל, דה קייזר; שוראייר, ריבק.

מגן לברקוזן זקלר בהתנגשות מעל תמיר ליוהרט אתמול בבלומפילד צילום עדי אבישי

ליגה ארגנטינית

מוכרים כוכבים, ניצלים מפשיטת־רגל

מאת יהודה ארם

הליגה הארגנטינה יצאה לפגרה עד ל־24 ביוני בשנה הב־אה. לאחר הסיבוב הראשון הטבלה צפופה, ובין הסקומות הראשון לעשירי יש פער של שבע נקודות בלבד.

ראסינג, ריבר, סאן־לורנצו ואינדפנדיינטה – ארבע מחמש הקבוצות המחשבות לגדולות – נמצאות במקומות אלו ואילו בוקה ג'וניורס, שסיימה את העונה הקודמת במקום השלישי, היתה המעמדת העיקרית לזכיה בתואר, משתרכת בתחתית.

הקבוצות המפתיעות הן דפורטיבו אספניול, שהפסידה רק במחזור האחרון, וגימנסיה עם שני הפסדים בלבד. האלופה רוסריו נמצאת בתחתונה, וסנגיתה ניוואלס אולד־בויס בראש הטבלה. מיקומה של בוקה ג'וניורס לא ריאלי, הפגרה הגיעה עבורה בדיוק בזמן. שחקני הקבוצה מתוסכלים מיכולתם הר־לה, ואוהדיה השרופים ממשיכים למלא כל איצטדיון, ואף נשארים לעודד את הקבוצה, גם לאחר ההפסדים, דקות רבות לאחר סיום המשחק. הנהגים העיקריים הם מנהלי הקבוצות, שקופותיהם מתמלאות, כאשר בוקה משחקת אצלם.

השחקנים הבולטים של הסיבוב הראשון הם חוזה לואיס רודריגז בן 24, המכונה "הפנתר", מלך השערים של הליגה, שהתגלן לסגל עלידי קרלוס בילארדו. הזוזה שלו עם דפד־סיבו אספניול יסתיים. השנה הוא אוהד את אינדפנדיינטה, אך חולם לשחק בבוקה, אותה ניצח לפני שבועיים באשר הב־קיע שני שערים לרשתה. נכון להיום, נשיא ריבר ביקש לדעת את מחירו. נסטור פרי, 20, מראסינג, הוא הליברו הטוב ביר־תר מאז דניאל פאסרלה, ומקומו בנבחרת בטוח.

בסאן־לורנצו מכבב הזלוץ ולסר פרסו, ששעריו המרהיבים הביאו לן את הכינוי ולסר גולה. דוב השחקנים הבולטים באר־גנטינה נמכרים מהר מאוד לאירופה, ואפילו לקולומביה, על־מנת לשפר את מעמדם הכלכלי, ובעיקר כדי להציל את קבו־צותיהם, השרויות במשבר פיננסי קשה. בוקה שיתרדה לפני חודש את כוכב הקבוצה קארלוס מאפיה לצרפת, עבור 600 אלף דולר.

ברשימה של ריבר למכירה לאיטליה, נמצאים שחקן מרכז השדה פדרו טרוגליו, קלאודיו קמיניה, שכנראה יעבור בכל זאת לדומא האיטלקית, עבור 2.3 מיליון דולר, תוואן פונס – חלוץ מרכזי ענק מימדים, שבגין עבירות משמעת הוחזק מהר־בחרת.

בחודש חצי של הפגרה יערכו בארגנטינה מספר טורנירים, שהיוקרתי ביניהם הוא גביע ההזהב, בעיר הקיט מאר דאל פל־טה. לפני שנה זכתה בוקה ג'וניורס, תחת הנהגתו של מנמיי, שהוביל אותם לאחר־מכן עד כמעט זכיה באליפות. הרבה בארגנטינה מקוים שהגם הזה יתרחש שנית.

ועכשיו – לפגרה

אתמול בארגנטינה, במחזור ה־19, האחרון לפני הר־ציאה לפגרה: ראסינג קורדובה – אוניון 1-0, אטלטי־אנטס – טאלרס 1-1, רוסאריו סנטרל – בוקה ג'וניורס 2-0, ולז סארספילד – סן־לורנצו 1-1, אינס־טיטיוטו – גימנסיה אסגריטה 4-3, פרוקאריל – ר"ר סינג קלאב 1-1, דפורטיבו ארמניו – באנפילד 1-0, דפורטיבו אספניול – פלאטנזה 1-2, ריבר־פלייט – ניוואלס אולד־בויס 1-2, אינדפנדיינטה – ארגנטינוס ג'וניורס 0-1.

הנמוכות: 1-2. ראסינג קלאב וניוואלס אולד־בויס – 27 נקודות; 3. דפורטיבו אספניול 26; 4. סאן־לורנצו 25; 5-7. ריבר, גימנסיה וארגנטינוס – 23.

ת.ד. טוטו

בתחקיר "מעריב ספורט" "כדורגל בישראל – שחורים ורקים" (פרק "סוחרי השחקנים", יום ג', 15 בדצמבר) דווח על נסיון של שמעון דגן למכור בעיסקת חבילה לאליצור קדיה־אמנו את השוחקן בילי מילר ואת המאמן שימי ריגר. נכתב שם כי דגן מכחיש את הסיפור מכל וכל, אולם נשמעה גרסתו, אותה אנו מביאים כאן לבקשתו:

סיפור בלתי אפשרי

המדובר באביב 1986, מספר חודשים לאחר שהפעל ירושלים מהליגה הארצית ללאומית בהדרכתו של שימי ריגר, שהמשיך לאמן את הקבוצה גם בעונה הראשונה בליגה הלאומית.

העלה מעבדה זו הוא כי שימי ריגר לא היה פנוי כלל לאמן קבוצה אחרת ומבילא לא היה זקוק לשמן־הוא שיר־אי לו לשמוח, מה עוד שהמדובר בקבוצה מהליגה השניה.

אשר לבילי מילר. הלה סיים עונת משחק בקבוצת בית"ר ירושלים בן הליגה הארצית ונהל, באמצעותי, מו"מ עם שתי קבוצות מהליגה הראשונה ברבר שיוצגו כשחקן באות מהן בעונת 1986/7.

אותה עת פנו אלי קבוצות רבות מהליגה השניה וביקשו את שירותיו של בילי מילר (בינתיים גם אליצור קרית אונו). כל הקבוצות נעו באותה מעגב: מילר מעדיף לשחק בליגה הלאומית ורק אם ייכשל המו"מ עם קבוצות מדרג זה, יתפנה לקבלת הצעות מקבוצות הליגה השניה.

מאליו יובן, איפוא, כי לא זו בלבד שלא ביקשתי למכור לקבוצה ליגה ארצית, אלא אף לא הנעתי לשלב של מו"מ עם קבוצה כלשהי מדרג זה. בסיכומו של דבר הגיבור המו"מ עם הפעל ירושלים בהצלחה ובילי מילר הועבר לשוחרתיה.

עד כאן מסכת העובדות. לו מרח הכתב ובדק אותן היה מגיע למסקנה הבלתי נכונה שהסיפור שהגיע לאזני בלתי אפשרי: חתת זאת התעלם הכתב לחלוטין מהעובדה (פרט להכחשה כללית "שקר וכזב") המשיך בחיזוה הסיפור עד כדי קביעה שהתנהגותי לא היתה בסדר ואין לשרב מילר בריגר – ולהחמנת אחד שמי". המסקנה: "עורך דין חייב באמנות מוחלטת ללקוח".

"לקורא דברים אלה לא יכול להיות ספק שמעריב מיחסן לי חוסר נאמנות מוחלטת ללקוח, דבר שהוא מעילה באמון – עבירה חמורה ביותר, בעיקר כשהיא מיוחסת לעורך דין. מעולם לא יוחסה לי התנהגות כזאת, שכן לא היה עולה בדעתי לחטוא בכך".

שמעון דגן, עו"ד

טבריה וחיפה - נסיון שני

שני משחקי צמרת בליגה הארצית, שנידחו בשבת, בר־לל מצבם של המגרשים, יישרו היום (14.30), בתנאי שמזג האויר יאפשר זאת. בקרית־חיים: הפועל חיפה – הפועל יהוד; בטבריה: הפועל טבריה – הפועל חדרה. בר־יטמרה תארח את מכבי חדרה במשחק דחוי בליגה א' צפון.

הסיבוב ה־2 בטנ"ש ייפתח הערב

הערב מתחיל הסיבוב השני של הליגה הלאומית בטניס שולחן. בצפון: הפועל חדרה – הפועל חוף חפר; מכבי חיפה – אליצור נתניה; מכבי זכרון יעקב – מכבי ת"א; אליצור ת"א – מכבי נתניה. דרום: מכבי יוסף ת"א – הפועל ר"ג; הפועל לוד – מכבי קרית מלאכי; הפועל ב"ש – הפועל חולון; אליצור פ"ת – מכבי רחובות. דוד דורשון

חליבנר: ההצגה העלובה שנתנה מכבי ת"א בשבת לא תחזור יותר

טובי פולק

אש צופות

מכבי ת"א, כדורגל, הקבוצה אולי הגמ־נחלת ביתר בארץ. צוות הארבעה, שפיגל את ר־עוד אות כלו את עור. זו הרביעיה שעולה חנוכה בחליצות בכל שבת, ומנד יישבת על ספסל הקבוצה. מאחורי הקל־עים פועל גם צוות מקצועי. היו"ר שלו הוא ישראל חליבנר.

– חליבנר, מכבי ת"א יכולה לחזור על הצגה עלובה כמו זו שבשבת האחרונה?

אני מאמין שלא, ואחרי ישיבות ושיחות מאז שבת – אני בטוח שלא.

– והמקבלו החלטות דראשיותו?

אין לי רצון לפרט, אבל לא יהיו עריפות ראשים, גם לא מהפכות. דבר אחד אני יכול להבטיח: ביום שישי הקרוב, מול לוד, תשחק מכבי לגמרי אחרת. עניין של מר־סיבציה ואחריות.

– בתחילת העונה היתה אצלכם פרשה שלא הוסיפה כבוד: שפיגל, בבר, ולבסוף שפיגל ויוד כמה. אחרי כחצי עונה, כל הר־עש והבלאגן היו מוצדקים? יש שכר לעמלו?

סיכומים בעניין שכנה, שכל מחתו בר־יה לטווח־ארוך – מוחר לערוך רק אחרי לפחות שנתיים. אי־אפשר לחת ציונים אד־רי חצי עונה בלבד.

– אבל השובה הבסיסית היא שהקבוצה לא משחקת טוב, ובשבת האחרונה היה השיא השלילי.

בשבת הקבוצה באמת שלא שיחקה טוב, וזה קורה. זה לא מייצג את צורת המשחק לכל אורך העונה. נפילות היו גם לבית"ר ירושלים, גם לתנייה, וקבוצות סו־בות ידעות לצאת מזה.

– ולמכבי ת"א יש את הכלים לצאת מזה?

למכבי יש את חומר השחקנים הכי טוב בארץ, וזה יבוא לידי ביטוי.

– על החומר כולם מדברים. מדוע זה לא מתבטא על המגרש?

קרתם כל היו פצועים, גם היום. אלון מזן, דדיקס, בראל, לולו. אבל מעבר לזה, הקבוצה, משומ־מה, נכנסת למין שאננות ברגע שהיא פוגילה. פשוט מפסיקים לפ־חק. אחתו מנסים עכשיו להכניס להם לר־אש שהמשחק לא נגמר כל־כך מהר.

– אדישותו על מה ולמה? מדובר הרי באמצי מקצוע שמשתכרים יפה, בעיקר בפ־ביל שלא להיות אדישים...

קודם כל, אם הם לא משחקים היטב – לא מרוצים – הם גם לא משתכרים כל־כך טוב. גם הקהל, שמביא כסף, לא בא. לא־דישות חוזרת חשק לכנסים כולם, פה ושם, גם עיתונאים, אפילו אני. עכשיו אתמו עובדים על זה. זה לא יחזור.

– אולי זה קורה מכיוון שאין לכם מנהיג.

יש לנו קפטן שהוא בפירוש דוגמה (מר־שה שמעונוב), ואני אומר אתו זה מביון שאני קודא בעיתונות הרבה ביקורת עליו. מעבר לכך – מנהיג לא מייצרים; אם למישהו יש כושר מנהיגות, הוא מתבלט מעצמו. זה יבוא. צריך גם לזכור שכל אר־תם השמות שכולם מזכירים בכבכי כבוד בים – הם בסך־הכל חב"ה צעירים, שכאר־שר יתבגרו – יצמיחו מתוכם את המנהיג הראוי.

בגלייבטר בפ"ת – מתאמנים בלבד

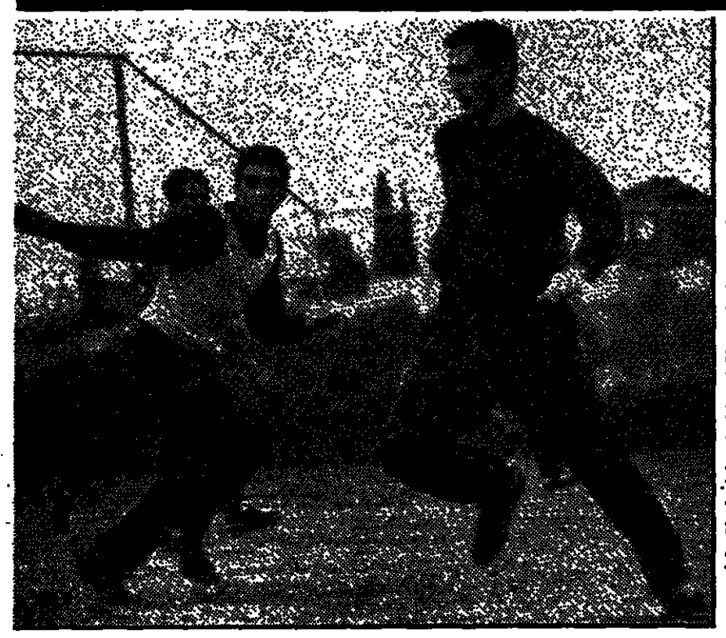

אורח הגיע אתמול לאימון מכבי פ"ת. איל בגלייבטר, קשר הקבר־צה בעבר, המשחק בליגה השניה בבלגיה, הגיע שלשום ארצה לבי־קור בן שבוע. אתמול ביקש איל מצבי רזן להתאמן השבוע בשר־רות קבוצתו לשעבר. "הקבוצה במצב קשה, וראיתי את זה גם על השחקנים," אמר בגלייבטר לאחר האימון. "יכול להיות שיכולתי לעזור, אך ראיתי שלא באופן משמ־עותי. גם איתי היינו נאבקים בתחתית".

על אפשרות שובו של איל לא דיברו אתמול באופן רציני. ראי־שית, החקנון אינו מאפשר זאת, שלא לדבר על סירובו המוחלט של איל "אינני רואה שום סיכוי שאחזור בשנים הקרובות לפ"ת. גם שתרזור לקבוצה אחרת בארץ. לא ישנה את דעתי. אני נמצא כיי־ום באיזשהו רוחו המקום המתאים ביותר לבלוס ולהתקדם. נכון, אינני משחק עתה אך המצב ישתי־פר. אני בטוח."

כתב אלי קמיר, צילם עמיר חדד.

יאני: הרכבת עוד לא יצאה מהתחנה

מאת מאיר ריפמן

"ההחלטה הזאת פוגעת בי. אני מרגיש בכושר טוב מאד. אני לא מבין למה אני לא בסגל. אבל אני מכבד את החלטת המאמן. אני לא רוצה להפריע לו בעבודתו" – אמר אמש מלך השערים של הפועל כפ"ם, אלי יאני, בעקבות אי זימונו לסגל נבחרת ישראל, המתכוננת הבוקר לשני ימי אימונים.

לפחות כלפי חוץ, מבקש יאני לשמור על פרופיל נמוך, אבל הוא רומז: "אני לא יודע מה שיקולי המאמן באי הזמנתי. כמו שמיחיץ' אומר, אני אתן את התשובה שלי במגרש. בזה הוא צודק. את תוצאות הכושר הטוב בו אני נמצא, יראו בקרוב, ואז מיחיץ' יחזיר אותי. אני רוצה לעזור לנבחרת. אני חושב שאני מתאים גם בגלל היכולת הפיזית, וגם בגלל משחק הראש שלי. עוד לא איחרתי את הרכבת לסגל – עד הנסיעה לאוקיאניה יכולות להיות תהפוכות בסגל" – דברי יאני.

שלושה מתוך 18 השחקנים שזומנו לסגל, אינם כשירים במאת אחוזים – דניאל בריא־לובסקי, אלי כהן ויהודה עמר.

אורה, שלמעשה הוא אחד מהסגל הקבוע, יהיה היום אלי אוחנה, שבא מבלגיה לחופ־שה, חזמן לפגישה עם המאמן והשחקנים, אך לא יתאמן. מחר יגיע גם ה"בלגי" השני, רוני רוזנטל, שיגיע היום ארצה לחופשה.

ומי לא בא לאימון בית"ר? אוחנה

מאת יוסי לוי

מאות אוהדים הגיעו אתמול לאימון בית"ר ירושלים, כנראה בעיקר בגלל הפרסומים המוקדמים על ביקורו הצפוי של חלוץ מכלן אלי אוחנה. אולם לאכזבתם הרבה לא הגיע אוחנה לאימון, אותו ניהל מאמן הכושר יגאל לוי שיעביר גם את אימון הבוקר היום.

המאמן אמציה לבקוביץ' שוחח אתמול עם ראשי בית"ר ירוש־לים והבהיר להם כי רק מחר ידע אם הוא חוזר לאפריקה ביום ו' או ביום א'. במידה ויתברר כי הוא חוזר ביום ראשון ידריך לבקו־ביץ את בית"ר בהתמדבות וייעץ לה גם השבת מול הפועל ת"א.

לבקוביץ – המאמן היחיד בליגה עם מאה אחוזי הצלחה... – אמר אתמול: "בית"ר מעריכים את מה שעשיתי, והודו לי במילים חמות, לפעמים זה שווה כסף".

שאטל אלוף טנ"ש נכים בפעם ה־13

אהרון שאטל, חבר מרכז הספר־רט לנכים של איל"ן ברמת־גן, הוכ־תר השבוע לאלוף ישראל בטניס שולחן לנכים בפעם ה־13 ברציפות. שאטל שמר על תוארו הנדיר והמ־כובד לאחר מאבק מרתק בשלב הכ־מר של בית א' במסגרת אליפות ישראל בטניס שולחן שבמהלכה גבר על יצחק גלן 21–19, 22–20.

כ־250 נכי איל"ן ונכי צה"ל נטי־לים חלק באליפות שהחלה השבוע במרכז הספורט של איל"ן בר־"ג, ושנערכת בישיבה על כסא גלגלים וכן בעמידה. אברהם השובה

תשובות לשאלונים של בחינת הבגרות באנגלית

אנו מביאים בזה פתרונות לשאלונים כשלעיתים ישנה יותר מאפש־רות אחת. אין זה פתרון רשמי של משרד החינוך והתרבות. זוהי הצעת פתרון של המורה לאנגלית סיוונה עמיר (כרמי) מ"האולפן לבגרות". **התשובות של ה"קלוז" ו"הדיאלוג" משות" מות ל־4 ול־5 יחידות.**

5 יחידות

הבנת הנקרא

1a I

1b The programmes
1 c 1 they get pocket money.
2. they can combat loneliness.
1d 1 old people .
2. sick people
3. people who were a burden to their fam :
1f workshops.
2a It loans med ical eqvipment and provides employment for elderly people.
2b Routine work like tightening screws or painting the metal work.
2c Wheel chairs.
3a III
3b becavse the parents were busy.3c they help at the local kindergartens and nursery schools.
3d 4
4a retired professionals.
4b 1. hel ping the integration of elderly new immigrants.
2. providing services for the disabled elderly people.
4 c fate destiny.
4d 1. organized by volunteers.
2. organizing courses.

Rewrite sente nces
a. you should study more seriously.
b. if he had studied, he wouldn't have failed.
c. in stead of marrying Clementine, he married her sister.
d. no one will ever know his real name.
e. where did the accident take place?
f. we had better leave now.
g. have you succeeded in answering the questions yet?
h. he spoke to her softly because he didn't want to frighten her.
i. tha t is the house that I lived in...
j. I ordered Benjamin to come there.
Cloze
1. in
2.it
3.the
4.city
5.with
6.had
7.however
8.still.
9.ago.
10. into
11. Lots
12. mostly
13. fire
14. could.
15. as
16.tourists/people
17. been
18. culture.
19. Pompeii
20. which
dialogue
1. what are you doing at the airport?
2. what are you doing these days?
3. have yo u ever met him?
4. how long are they going to stay?
5. why dont they stay with you?

4 יחידות

הבנת הנקרא

1. הכוונה מתייחסת לחתולים ולכלבים.
2. א.
3. לא להציק לחתול ולעזוב אותו לנפשו.
4. ד.
5. כי כמעט בלתי אפשרי לאלף חתול וקל לאלף כלב.
6. ג.
7. החתול, הכלב והבעלים.
8. קוף או צימר.
9. 1. טיולים ביחד
2. להאכיל אותם ביחד
10. החיות צריכות להיות צעירות כשמתחילים לטפל בהן.
11. 1. למעשה, לאמיתו של דבר.
2. לגדל
3. היו צריכים להיות מאומנים
4. צדק.
5. לחתן, לאלף
6. כל אדם, כל אחד.
7. יכול אז להשתבע
8. לא סביר, לא מתקבל על הדעת.
9. לגרום לו להבין.
10. נראה שאין גבול.

הבנת הנקרא

12a. I
12b 1. they get pocket money.
2. they aren't lonely.
12c 1. volunteers
2.retired residents.
12d II
12e workshops.
13a Yad Sarah.
13d to loan medical equipment and provide employment for elderly people.
13c routine work like tightening screws or painting metal work.
13d manufacturing.
13e II
14a III
14b mutual benefit
14c IV
15a retired professionals.
15b 1 they run errands for them.
2 they report to the medical and social authorities on their needs.
15c 1 a retire d doctor.
2 a number of retired professionals.
15d II
15e IV

יהודה שהרבני

11 מטרים

כך נפל מוטל'ה

סיום עבודתו של מרכזי שפיגלר בבית"ר רם היה כמו הסרט הערבי ביום שישי בטלוויזיה – הרגשנים בטח הזי־לו דמעה. אבי כהן אמר: "לאחר שהתאמנתי אצלו והכרתי אותו מקרוב נוכחתי לדעת שהוא מאמן גדול". השחקנים האחרים לא פיגרו אחריו בחלוקת השבחים. שפיגלר עצמו הצהיר כי מהמה מכל דגש בקבוצה ועדיין הוא מרגיש שבי־כולתו לתרום לה הרבה. בני נחמיה, יו"ר הקבוצה, הביע הפתעה ואכזבה מהחלטתו של שפיגלר להתפטר וגם האוהדים המפחידים רצו אחריו לא כדי לרגש אותו, אלא כדי לבקש ממנו שישאר – כך לפחות דווח. אם כן מדוע הוא בעצם הלך?

מעבר לניסוח המופלג שהפגינו הבית"רים, אולי כדי לצמצם את הבאלאגן, סיבת העזיבה היתה כשלון מקצועי. אך אסור לשכוח, גם לאלו ששמחו לאידו של שפיגלר, שפרט לחלקו הין ערד סיבות לגמגום של הקבוצה השנה: עייפות מנטאלית אחרי עונת אליפות מתישה, ציפיות גבו־הות ומלחיצות, חילופי שחקנים ובהם עזיבתו של אוחנה, פציעות ועוד...

מבין מכלול הסיבות אני רוצה להתרכז רק בשתיים לגן אחראי שפיגלר בלעדיה.

הגורם הראשון הוא סגנון המשחק ההתקפי שמוטל'ה ניסה ליישם בבית"ר ושבדיעבד לא הוכיח את עצמו – ראשית מכיוון שהוא התעלם מכל מה שקרה בין הזכיה באליפות לעונה הנוכחית ושנית בגלל הזנחת הבעיות הה־נותיות שנוצרו כתוצאה מהטקטיקה ההתקפית המובהקת.

תגן אוזלאי, הבלם האחורי, טוב יותר בצד ההתקפי וזר־לש יותר בחלק ההגנתי של משחק. אזולאי תורם יותר כמהיג – הוא מכוון את השחקנים, דוחף אותם קדימה וגם עוזר בהתקפה. ראיית המשחק, התיזמון בגיחות לעזרת החוד וכושר ההבקעה – הם הצד החזק יותר במשחקו.

גם יוסי מזרחי, השוער שמאחורי אוזלאי, תורם היום הרבה מסיומו ומקרין על השחקנים בתוקף אישיותו ואסור למדוד את תרומתו רק על פי תכונותיו כשוער. דוד קשטן ידע למצל את התכונות החיוביות של שני שחקני המפתח הללו ולנטל את הצדדים החלשים. גם הוא העדיף משחק התקפי, אך בהתחשב בתנונים הוא לא הזניח את ההגנה – קדוש, לדוגמא, שימש אצלו כ"גוקר" הגנתי כאשר עיקר תפקידו סגירת הבלם והמגינים שעלו לעזרת ההתקפה. הדגש גם שכל שחקן יודע את תפקידו המדוייק.

שפיגלר הלך חזק על התקפה. הוא גם נתן יותר חופש פעולה לשחקנים וזה בלט כבר במשחק השני, בליגה, נגד מכבי ת"א בבלומפילד שהסתיים בתיקו 3-3.

למרות שהקבוצה עדיין לא היתה מאורגנת מספיק, סב־לה מפציעות וגם נוצחה במשחק הראשון, היה המערך התקפי מובהק. מרכז השדה היה פרוץ לגמרי. אלמלא הד־תמצות הרבות, יגאל מגאלה של יוסי מזרחי ופנדל־לזכות בית"ר בדקה ה-90 – היתה בית"ר סופגת הפסד שני. גם כשביצע שפיגלר חילוף הוא הוציא את אופיר שמואלי הק־שר ההגנתי ובמקומו הכניס קשר התקפי – סמי מלכה. גם בהמשך דבק שפיגלר בקו שהוא האמין בו. ואפילו היתה ההתחלה צולעת – עדיין היה אפשר להתארגן, לשפר וא־פילו לשנות סגנון משחק.

עם מאמן אחר אולי זה היה אפשרי, אך לא עם שפיגלר. וזה מביא אותי לגרם השני לכשלון.

כשהעונה מתחילה טוב והכל מתנהל ביאות התרומה של התקשורת אינטנסיווית למוראל של הקבוצה ולמוטיווציה של השחקנים. הבעיות מתחילות כשמשהו בפתיחה משוד בש, או הופכת ההבלטה בתקשורת לגרום מזיק והפגיעה בקבוצה גדולה. כשמשהו חוזק מזון שקט כדי להתארגן, אך אם כל חולשה מרגשת וכל סכסוך שולי מקבל כותרת – נפגעים השחקנים בבודדים, הופכים לחשדנים, מאבדים מבטחונם העצמי וכתוצאה מתרופף הליכוד הקבוצתי. כשהחולשה מתמשכת הופכת הבעיה לכדור שלג.

גם בשיא הלחץ לא ניסה שפיגלר להדגיע את הזוחות, אלא המשיך להתגרות בתקשורת, שהפכה ליותר אגטנר־ניסטית כלפי הקבוצה. התקשורת, שנשאה אותו על כפיים בעונת האליפות של מתניה, היא שזירזה את נפילתו היום.

הבטחון על סכבי ת"א הוא, לדעתי, נקודת מיפנה לא רק בגלל הנקודות אלא, בעיקר, בגלל צורת המשחק. אם לא־חר ההפסד לבית"ר ת"א נראתה האלופה כמו שבר־כלי הזי נגד מכבי היו השחקנים מלאי רוח להיטה ואמביציה: תגן אזולאי הצטיין כמהיג, יוסי מזרחי הסרה בטחון ומלמילי־אן הזכיר את כושרו הטוב, מה שמביא אותי להאמין שבית"ר רם עדיין מסוגלת לסגן את מכבי נתניה.

לוח מעריב

קריירה

המשרד הראשי: בית מעריב, רחוב קרליבך 2, תל־אביב מיקוד 67 132. טלפון ישיר למסירת מודעות: 5611111 (רב קווי). מחיר מודעת מינימום (8 מילים): 80 ש"ח. כל מילה נוספת: 10 ש"ח (המחירים כוללים מ.ע.מ). מחיר אחיד לכל ימי השבוע (כולל ערב שבת וחג) מחיר מודעות "מחץ" בגודל 1 אינץ' למשך שבועיים 316.25 שיח (כולל מ.ע.מ.)

בשיתוף עם THE JERUSALEM POST

אבטלת עבודה

עבודה

3000

מפתח ל"עבודה"
(מדורי המשנה מסודרים על־פי סדר האב"ג)

אמנים/קאים	3020
אחזקה ותחזוקה	3030
אחות וכח עזר	3040
אינסטלציה	3060
אריזה ואריזה	3070
ביטוח	3075
ביעוץ לזרה	3077
גזרה וחבילה	3080
דילוח ומדידות	3090
דפוס	3100
הדגלה ותכשוטים	3120
חקלאים	3140
חילים ומשרתים	3160
חשמל ואלקטרוניקה	3200
טכנאים ומהנדסים	3220
טכנאים/הנדסאים	3240
יועצים ומומחים	3280
כימאים	3283
מכונאי ותיקון מוסקים	3286
לבלרים ותקנים	3290
מכונות וכלים	3295
מרצים/ות	3297
מהנדסים ומתכננים	3300
מורים/ות וקשרים/ות	3320
מיסים וגבייה	3330
מנהלים ומנהלות	3340
מוכרות	3350
מחסנים ומחסנאים	3355
מתכנתים	3360
מנהלי תוכנה	3361
מנהלות ומזכירות	3363
מציגים ומקדמי מכירות	3365
מפעילי ציוד מכני	3380
מצלמים	3385
מרצים	3390
נהגים ופועלים	3400
נהגים	3440
נגרי מוכר	3450
סטודנטים/ות	3460
סוכנות וקונסולטיבה	3480
סעדנים/ות	3490
עובדי בנין	3500
עובדי חקלאות וגינון	3505
עובדי מוסך	3510
עובדי מחסנים	3520
עובדי נקיון	3540
עובדי שטר וקרקעות	3560
עורכות ומסלולות	3600
עורכי דין	3620
פועלים/ות	3640
פיזיותרפיסטים ומסאים	3645
ניסיקאים	3650
פסיכולוגים	3660
פקידות וקבלנות	3720
פרסום	3722
צבעים	3725
צילום ותצלומים	3730
רואי חשבון ומשנים	3733
רופאים	3736
רוקחות ורוקחים	3740
שליחים/ות	3760
שמירה ואבטחה	3800
שרטטים ומדפיסים	3845
תרגום וטריבה	3860
ביקוש ואספקה	3880
הכשרה ולמידה	3920

חוק הדמנות שוחה בתעסוקה תשמ"א – 1981

לפי חוק זה אסור לשרב לקבל אדם לעבודה מחמת מין או מגד מה היותו נשוי או רווק, אלא אם אמיתי אם מהותו מגד המקצוע מגד מין קבלתו מגד מין אחר הנדרש לעבודה הנדונה. הנבדקים אפשר יש לשמוע עניני המין.

רשות הנמלים דרוש נתב

לנמל אשדוד

(מרחב מס' 9 המשרה ומרחב) דרוש • נתב דרוש מנהל. מקום המכורה: אשדוד. הדרישות: • שכלה לדב מוכר • כשנר מנהל מחלקה • מדרגה מגר המלאה מנהל בקיבוץ מן שאינו בגר המגר • ידיע לנמנר תוך ד הנדרשים בכר הנדרש לשם רשות כנגר. הבקשות לשמרה • יש לרשום לנמנר הראשי מגר רשות הנמלים מגר מרחב הנמלים מגר מרחב הנמלים מגר מרחב

לך על בטוח עם מעריב קריירה

מעורר התלהבות
פנייך מעוניין לקבל כל סוגי חיקים כולל משכורות והכנת רשתות כספים

שירות גם ביתי חשבון
03-710170
(1429)

דרוש/ה
לאלבאיר דרושה מזכירה עם ר' מנר
מה, מיקוד בפיענוח, יחסי ציבור
לים דוגמניות אלמנטרית, מי בעי חפר
בחומות. כלכלה ומנהל עסקים.
(24594) 03-739623, 03-724822

מעורר התלהבות
פנייך מעוניין לקבל כל
סוגי חיקים כולל משכורות
והכנת רשתות כספיים

שירות גם ביתי חשבון
03-710170
(1429)

לאלבאיר דרושה מזכירה עם ר' מנר
מה. 03-331187, 03-320032
מנהלים + זיון לאנשי מיון כלי
רים מקומיים. 03-302637, 03-302637
חשמלאי, אלקטרוניקה, 11 שנות ניסיון
בתחומים, בסיס ויעוץ בלבד.
מעוניין לעסוק בעבודות חיבורים.
(17424) 03-752097, 03-753325
לאלבאיר בנים, מקרה בלבד, יש
בתחום. יש בסיס בתחום מומחה
מבאמת, לשמה יש בכתב אבא הלי
(18017) 52522, 03-739623
לחברת מחרזים בירושלים, מר
הדרה מנהרים. לעמוד אחראי.
03-495336, 02-495360
לחברת מחרזים בירושלים, מר
יעקב הכהן. לעמוד אחראי.
(18813) 03-220872
דרושה מנהרים מנסיון, מנ 3,
מנהרים מיומנים מנסיון. מרכז,
(7897) 03-800064
לחברה מנהרים לחבר מנהרה + מר
ן מנהרים. 03-643731, 03-659991
(16217)
מנהרים/ות ראשיים מרוסנים/ות
מנהרים/ות מנסיון. לעמוד אחראי.
לעמוד לשיקון מנהרים מנסיון. מנ 3.

לתשומת לב המפרסמים בלוח מעריב

כל המעוניינים להמשיך לפרסם את מודעותיהם לאחר הפרסום הראשון, מתבקשים להתקשר למרכז (רבקאי) ולעדכן את מועדי הפרסום הרצויים וכן את מס' עד הקר כפי שהודפס בטופס בסוף המודעה.
הנהלת לפרסום תוך זה ללא תמורה מוקפה עד 4 מלמות מים הפרסום הראשון.
בקשות לביטול תוך מתקבל לא כי יום עד שעה 10.00 ובמרכז עוכה וגם עד שעה 11.00 בלבד.
הנהלת מעריב

רק אם אתה הטוב ביותר

התקשר ל-
חברת שיווק
עצומים ומתוות
בשטח הדלק
באזור המרכז

נא לשלוח בכתב יד בפרטיך קורות חיים ל"ת. 3065 הדואר מקוד 46103
– מתיחס מבטחות –
(25421)

לחברה מבוססת דחשים אנשי מכירות מנוסים

דרושים:

סוכני מכירות מעולים לצפון הארץ והמרכז

★

בעלי נסיון בלבד + רכב חובה יפו בתחב ל.ת.ד 33263 ת"א
עבור: רחלי.
בציון קורות חיים ופרטים ונסיון
(8389)

מקדמי/ות מכירה ביחסי השקה/השביר בכל הארץ לתחומי חיפוס סיטלסלים

אפשרי מכירה מתקדמת הארץ הקרים
ביפו ד בין המבצע 13:00 - 15:00
לתיאום: 03'356773
(23848)

לחברת יבוא ושיווק בעלת סוכנויות בלעדיות

דרושים

סוכנים ומפיצים

בעל ונסיון בהפצת ומשווי ולקו
ציוד מרפאתי ומיוחד שבר נוסף רבית.
לסוכנות אלשמשית
03'498873
(23650)

לחברת יבוא ושיווק בעלת סוכנויות בלעדיות

דרושים

סוכנים ומפיצים

בעל ונסיון בהפצת ומשווי ולקו
ציוד מרפאתי ומיוחד שבר נוסף רבית.
לסוכנות אלשמשית
03'498873
(23650)

לחברת מבוססת דרושים אנשי מכירות מנוסים בשטח הדלק באזור המרכז

נא לשלוח בכתב יד בפרטיך קורות חיים ל"ת. 3065 הדואר מקוד 46103
– מתיחס מבטחות –
(25421)

לחברה מבוססת דרושים אנשי מכירות מנוסים

דרושים:

סוכני מכירות מעולים לצפון הארץ והמרכז

★

בעלי ונסיון בלבד + רכב חובה יפו בתחב ל.ת.ד 33263 ת"א
עבור: רחלי.
בציון קורות חיים ופרטים ונסיון
(8389)

לחברת מבוסס דרושים אנשי מכירות מנוסים בשטח הדלק באזור המרכז

נא לשלוח בכתב יד בפרטיך קורות חיים ל"ת. 3065 הדואר מקוד 46103
– מתיחס מבטחות –
(25421)

לחברה

לך על בטוח לוח מעריב קריירה

כתבות קלדנית אנגלית מנסה מאוד

+ ידע בסיסי בעברית, בשרת ויכול, תנאים טובים. "א.ו.ל." 03-371446 03-371470 (26995)

לחברה בתחום המחשבים (מכשירים) - נסיון בתחזוקה ושו קלדנות - לעבוד רה סלאה, 03-3211134. (19700)

ר"מחשוף" דרושה מקלידה לחתיקה רבות, רצוי נסיון בענף החתיקה. 03-5102505 לשעה קלים. (21365)

דרושה מקלידה אחד צבא לשעה מלאה, 03-3373663, 03-3811663. (21366)

לחברת "אינטיליה" סחר מפורדים, דרושה בביים חיקון מכר אחרים ע"מ ומפיקת, מכרזים, 03-2531130 03-2531557 (23699)

מקלידה לשעה מלאה + ידיעה בשפה הר המלכים, 03-2335757. (23738)

קונים לחבר המלכים (150) מרכז מו מכרזים/מחלקים (105), 03-2822563. (23900)

מקלידה לשפרד פרסום, יש כישרון המלכים + לשפר כישר 03-8112256. (12025)

מקלידה שליחה לבקר, לשרד בחלי אביב, 03-4100059 בשרד. (19141)

מקלידה כללית לשעה מלאה ושע 10:00-18:00 03-3373346. (21289)

קלדנית עברית אנגלית, מעניינת, בשעה מלאה לחברה, 03-6442379 03-2416234. (22661)

לשפרד הקרנות בתל-אביב, בחברת קרנות בתחום המסחרי, לאחראי 03-2320820 לשפרד. (24361)

דרושה מקלידה/מזכירה, ליום עבודה מלא, 03-4810043 03-4812348. (25153)

דרושה לשעות מלאה ומלאה, 03-6525162 ע"ר. (16385)

הארצית, דרושה בחברת אנרגיה מלכת גילה מלקט, 03-5521466 מיתר. (17878)

קלדנית מנוסה לעבודה בקר אחראי, 03-3113399 03-3741620. (18675)

מקלידה להפרסום, יש בשפה, כולל שבוחות מקרינה, 03-3815229 03-3347871. (19595)

לשוט בקר דרושים מקלד קבל, מא רצוי לקלקלן 03-2432713 (197160)

קלדנית מנוסה מכרזים אנגרים אחראי תחי מנוסה, 03-2881592, 03-2881063. (21206)

לשפרד יבא יצא. מקלדת בעברית אנגלית ליום שלם. מלקט: 03-6596995 (21534)

דרושה מקלדת מרוצה, ליקוד לשפרד בתל-אביב, שעות הפעולה 08:00-17:00 03-8319435, 03-8227754. (23127)

לערך מקלדת + נסיון לשפרד מרץ מנוסה. 03-2670315 14:00-18:00, 16:00-19:00 03-2790055. (24829)

מזכירה אוהבת לשפרד בתפקידה + יש בה מלא מרכזי מרכזים, מהנות א"-ב בסקר. 03-2551834/4/5, 09-. (24846)

לחברת יבא מלא מרוץ, מקלדת מנ מה מתנהלים, הרפואה 03-2222166. (15679)

לחברת יבא, בחברת מכרזים/אנגלית לשפרה הלקלת, רצוי מיכר המכרזים. 03-3101969 (18469)

ר"דשיק בקבון אלון, דרושה מקלדת 03-7902216, 17:00-19:00 לשפרה. (18482)

מקלדת מכרזים ליום מבוקר מלא + יש בשפרה. 03-5562946 (18861)

דרושה מקלדת יצירה אחראית, לשפר צבא. 03-2604908, 03-2604920. (18988)

לחברה ליבוא, דרושה מקלדת בלילה + יש בשפרה. 03-4334358 (20860)

לחפוך באיזור החשמלית הארצית, לחברה בבית חיקון מכר אחרים ע"מ ומפיקת, מכרזים, 03-3373663, 03-3811663. (21366)

לחברת "אינטיליה" סחר מפורדים, דרושה האקלטרנית, לחתום רכבים אקלטרנים, מקרינים, 03-2531130 03-2531557. (23699)

מקלדת לשעה מלאה + ניסיון בשפר בר המלכים, 03-2335757. (23738)

קונים לחבר המלכים (150) מרכז מו מכרזים/מחלקים (105), 03-2822563. (23900)

מקלדת לשפרד פרסום, יש כישרון המלכים + לשפר כישר 03-8112256. (12025)

מקלדת שליחה לבקר, לשרד בחלי אביב, 03-4100059 בשרד. (19141)

מקלדת כללית לשעה מלאה ושע 10:00-18:00 03-3373346. (21289)

קלדנית עברית אנגלית, מעניינת, בשעה מלאה לחברה, 03-6442379 03-2416234. (22661)

לשפרד הקרנות בתל-אביב, בחברת קרנות בתחום המסחרי, לאחראי 03-2320820 לשפרד. (24361)

דרושה מקלדת/מזכירה, ליום עבודה מלא, 03-4810043 03-4812348. (25153)

דרושה מקלדת/מזכירה, 03-6525162 ע"ר. (16385)

הארצית, דרושה בחברת אנרגיה מלכת גילה מלקט, 03-5521466 מיתר. (17878)

קלדנית מנוסה לעבודה בקר אחראי, 03-3113399 03-3741620. (18675)

מקלדת להפרסום, יש בשפה, כולל שבוחות מקרינה, 03-3815229 03-3347871. (19595)

לשוט בקר דרושים מקלד קבל, מא רצוי לקלקלן 03-2432713 (197160)

קלדנית מנוסה מכרזים אנגרים אחראי תחי מנוסה, 03-2881592, 03-2881063. (21206)

לשפרד יבא יצא. מקלדת בעברית אנגלית ליום שלם. מלקט: 03-6596995 (21534)

דרושה מקלדת יצירה אחראית, לשפר בתל-אביב, שעות הפעולה 08:00-17:00 03-8319435, 03-8227754. (23127)

לערך מקלדת + נסיון לשפרד מרץ מנוסה. 03-2670315 14:00-18:00, 16:00-19:00 03-2790055. (24829)

מזכירה אוהבת לשפרד בתפקידה + יש בה מלא מרכזי מרכזים, מהנות א"-ב בסקר. 03-2551834/4/5, 09-. (24846)

לחברת יבא מלא מרוץ, מקלדת מנ מה מתנהלים, הרפואה 03-2222166. (15679)

לחברת יבא, בחברת מכרזים/אנגלית לשפרה הלקלת, רצוי מיכר המכרזים. 03-3101969 (18469)

ר"דשיק בקבון אלון, דרושה מקלדת 03-7902216, 17:00-19:00 לשפרה. (18482)

מקלדת מכרזים ליום מבוקר מלא + יש בשפרה. 03-5562946 (18861)

דרושה מקלדת יצירה אחראית, לשפר צבא. 03-2604908, 03-2604920. (18988)

לחברה ליבוא, דרושה מקלדת בלילה + יש בשפרה. 03-4334358 (20860)

לחפוך באיזור החשמלית הארצית, לחברה בבית חיקון מכר אחרים ע"מ ומפיקת, מכרזים, 03-3373663, 03-3811663. (21366)

לחברת "אינטיליה" סחר מפורדים, דרושה האקלטרנית, לחתום רכבים אקלטרנים, מקרינים, 03-2531130 03-2531557. (23699)

מקלדת לשעה מלאה + יש בשפרה.

לוח מעריב

לך על בטוח

המשרד הראשי: בית מעריב, רחוב קליבר 2, תל־אביב מיקוד 67 132. טלפון ישיר למסירת מודעות: 5611111 (רב קווי). מחיר מודעת מינימום (8 מילים): 80 ש"ח. כל מילה נוספת: 10 ש"ח (המחירים כוללים מ.ע.מ). מחיר אחיד לכל ימי השבוע (כולל ערב שבת וחג) מחיר מודעת "מחץ" בגודל 1 אינץ' למשך שבועיים 316.25 שישה (כולל מ.ע.מ.)

בשיתוף עם THE JERUSALEM POST

מבקשים עבודה

ראיונות * הוכנה ביוגראפית. דרוש פקיד דומי 04'660870, 03'371282. (2949)

מבקשים לקוחות

עבר לתיקון!! יש לנו מס מוסמך + עורך, המעין בקשר עם המעדים לדו"ח מרווח. 04'380835, 04'383466. (18714)

לוח נחיה

להברה ארצית לשרותי כא אדם דרוש מנהל סניף לפארם

053'331003 053'333667

איזור מרכז ומזרח
מנהל הסניף.
(26082)

דרושים מנהלים לקראת מתי מים מאיר מעיין 03'237481. (16117)

לוח באר שבע

לחפש ביתי דרושים מתרגמים לכל יום ראשון. 05'772230, 05'772230. (7311)

לחפשל בנים, דרוש מנהל בגמל ריפון, לחתלקת אריה המפטר מיתר ליגה. בס"ח). 03'9234187, 03'9234184. (24284)

מבקשים עבודה

לנוח מפחות בחיבות דרושה מקדיה, קבלתקהל, מס המכונה הזה, לחמדה הלקח, שמוש המכונה בקר המחדש לחתון. לפנים לחפל מיתר ליגה ראשון. 05'776183. (20370)

דירות

1000

ארגמן שטיחים

מפעל לניקוי חיקת וחידוש שטיחים מחלקה מיוחדת לשטיחים פרסיים וסיניים

ניקוי שטיחים מיקיר לקיר מישור בבית. מרחוק מכונה הלקטה ללא הוספת מחיר

053'331003 053'333667

איזור המרכז והמזרח
מנהל הסניף הכירל.
(26082)

דירות אהרוני

ילדות ומערעים ברחובות
ניהול וכסים

מכר המשרדים מסמר
מכירה * הלוואה * המחרה
רחוב עקיבא 7 רחובות
מרכזי: 08'476233 08'461789.
(19917)

"חן"

בע"מ
"חיבות למכתבים"
מכל הסוגים
03'5515353
03'5512828
(19946)

עובדה!

85% חסכון בצריכת חשמל בחורף
ש. הידרומט

שרות מודעות טלפוני
24 שעות ביממה
לבעלי כרטיסי אשראי

הופיע!

תקליטים חדשים
ל
עפרה חזה
"שירי מולדת
ג'יז"
בכל חנויות התקליטים גם בקלטות
הד ארצי

מודעות משפחתיות

מתקבלות יום יום עד חצות (24.00)
בבית מעריב
רח' קרליבך 2, תל־אביב.
ובטלפון
03'439111

לתשומת לב המפרסמים בלוח מעריב

כל המעוניין להמשיך לפרסם את מודעותיהם לאחר הפרסום הראשון, מתבקשים להתקשר למרכזן 03'5611111 (רב־קווי) ולמסור את מספרי הפרסום הרצויים וכן את מס' פי הקוד כפי שהופיעם בטופס המודעה.
הוכנה לפרסום תוך זה בלא זמנתם ותקפה עד 4 שבועות מיום הפרסום הראשון.
בקשה לפרסום תוך מתקבל לוח בין יום עד שעה 10.00 ובערב שבת וחג עד שעה 11.00 בבוקר.

הנהלת מעריב

באות אמירים

הוצליה
*
2 קוטגים אחרונים
בי' 5 חדרים + מרתף מאר 203 מ"ר בוי חכמן חדשני
קרוב לסרכז העיר
*
נוה
חברת בין בנים
טלפון: 03'241166-7.
(10625)

ברענוה!!!

קוטגים מפוארים בגני הנשיאים

בפרדיקס מקבלים קוטגים בנדים זו מפוארים ניתנת מכבדי מיתר. היום "שרא המוד אחוזה 78 מרקזי. 057'454049, 057'454049.
(19135)

בתניה

ברחוב עסק חפר
קוטגים

5-3 חדרי שינה חניה מקורה גן מרוצף גגות לפרטים והוצרכי - מרלוז 03'313775 03'313775.
(10752)

ברענוה!!!

קוטגים מפוארים בגני הנשיאים

בפרדיקס מקבלים קוטגים בנדים זו מפוארים ניתנת מכבדי מיתר. היום "שרא המוד אחוזה 78 מרקזי. 057'454049, 057'454049.
(19135)

בתניה

ברחוב עסק חפר
קוטגים

5-3 חדרי שינה חניה מקורה גן מרוצף גגות לפרטים והוצרכי - מרלוז 03'313775 03'313775.
(10752)

בוכרן יעקב!!!

קוטג' מיוחד 3 מפלסים

6 חדרים + מרפסת לשץ + כוח + חצר מגוב + חניכות.
06'396449, 06'390036
(23954)

בוכרן יעקב!!!

קוטג' מיוחד 3 מפלסים

6 חדרים + מרפסת לשץ + כוח + חצר מגוב + חניכות.
06'396449, 06'390036
(23954)

בוכרן יעקב!!!

קוטג' מיוחד 3 מפלסים

6 חדרים + מרפסת לשץ + כוח + חצר מגוב + חניכות.
06'396449, 06'390036
(23954)

ברענוה!!!

קוטג'ים מפוארים בגני הנשיאים

בפרדיקס מקבלים קוטגים בנדים זו מפוארים ניתנת מכבדי מיתר. היום "שרא המוד אחוזה 78 מרקזי. 057'454049, 057'454049.
(19135

לך על בטוח לוח מעריב נדל"ן

מחפש דירה? מוכר נכס?

לביטוח מיטבי מדויק ומהיר ופתרון מקיף לכל הנכסים המבוטחים ומקיף בחלקיה מומחה אחד עד הכיר! 03-342204 א'-ה' 09:00-19:00 ו' 09:00-14:00. (26041)

★ פייבר סיל ★
FIBER SEAL
FABRIC CARE SYSTEM
השיטה המובילה בעולם לטיפול והגנה בחיית כתמים
עכ:
בדי ריפוד עור ושטיחים
ריפודי מכוניות
03-736871
צלצלת??? כתמים מעצתו!!! (24002)

ורד מגן בגרים
שרתי נקיון אחזקה ואינסטלציה
★ מעברים
★ מוסדות
★ בתי מגורים
★ אינסטלציה
★ שפוצים כללים
★ מגוי שנתי
לתקני חשמל ואינסטלציה
מבצע!!!
שי לכל לקוח!
24 ש"ע ביממה
קינג גורג' 27 ת"א
03-284302. (14098)

חלמיש יבואני
● קרמיקה
● חרסינה
● ברזים
● קופון
כלים סניטריים
מכל הבא, כיסה מדוי אדי הטיה
03-451553, 03-452599. (26368)

ברמת השרון בשורה דירות פאר 4 חדרים מרווחות בפיחות 130 מ"ר יצחקי 03-4542077 המחיר: ה' מאיר 64 ת"א (21142)

אל חישאר תקוע בפקקי! חחרים לב ת"א בבניה בבית"ן 8 ★ בית דירות מפואר
מקור ליהיר המרכזי, מרחוק מהמרכז ומרחוב המחיר המחוזות דירות 3-4-5 חדרים ודירות גן בגדים מחדר. לפרטים: מגורי 03-2049376 מקור: 03-492591, 03-248701. (21588)

הקבלן י. אדלר ובנו בע"מ
בנה דירות באיכות מעולה!!!
3, 4, 5 + חדר גן
ברמתגן, בינברק, ובשחים
03705811, 03781640
לפגישה: רח' הרב קוק 10, בינברק (26958)

בהלוואה מבנק טפחות
אתה יכול לקנות, לבנות, לשפץ או להרחיב את הדירה.
לפרטים: תל אביב, הרמתיים 123, 03-5614081-6
רמת גן, ביאליק 12, 03-721644
פתח תקוה, הסביר בזין 29, 03-904703

בנתניה 6 קוטג'ים מפוארים 5/6 חדרים
מחסן וחדר כביסה חניה פרטית וגינה
גן פרטי 30 מ"ר
4 כיוווי אויר
ברחי אצל 13
ביצוע ע"י:
זית אברהם
חברה לבניין בע"מ
משרד: שער הגיא 10
טלפון: 053-28844. (21395)

מבצע לחנוכה 3½ מ"ר 58,000 חולר
★
כל הדירות לחדר שלשה כיווי אויר תאי תשלום נוחים מתאים לזוגות צעירים
★
משכנתא 30,000 חולר
פתוח במוצאי שבת לפרטים: במשרד הקבלן
ארמון מופז
רח' סוקולוב 41 חולון
רוטשילד 32 בחיים. (26240)

משכנתאות
דוקון לשכנתאות אוץ' 48 תשנון - בלא הבטחות. 052-340539. (21140)

דירות נבחר
אילת בבחירותיה מרוחה, 2 חדרים + כריכה שחיה. 059-32056. (7950) 03-456534
לסבורה, מרפס, בשדרי מציאה, דירת מגנים, מכרה קלאסיקה נפים מרי מ. שבוע אחרון ביתי ראו הי באוטי מס. 053-613920. (20853)

נוה-עוזד חברה לבניין והשקעות בע"מ
מציעה למכירה:
בהוד השרון דירות פאר
4, 4+1+גן, 5.
ביה מעולה
03-725792
רח' מזרקי 19, הבוקרים. (24187)

★ רמות גן. ★
מציעים ברמת גן
דירות פאר
5-4 חדרים
חניה תת קרקעית, 2 מעליות, טלוויזיה במעגל סגר, תאי תשלום נוחים, שרשת בקאית ארלוזורוב 12, רמ"ג
03-724515. (26945)

פרישמן נכסים מתאבדים, בבניה דירות 4, 4 + גן 4 חדרים! 052-540706. (18749)

דרום איכות 3,4,5 בבניה, בטיאה ראה בהיר הסיבות גם בזמנה "שמרד המרכז". 03-224602, 03-235764. (10720)

"נוף המרוץ" מציעה לשנה הבאה. דירה 5 חדרים, שטרדת מיוחד. 052-450216 052-450177. (110033)

בתל אביב ב. בין 6 קומה חדש, 4 + 5 מרפסות, דירות גן. אגרו סכסון 03-4240310 052-491290. (18527)

בשנה בחדר בראיון, דירות חדר 4 4½ + 5½ חדרים, הפרטים לבשנה: "צרפת" – ומקבילי ובבנה קבלת בנים, ה' באיר 28 תל אביב הכרמי המרכזי 03-51329 בימים: ה' 11:00-13:00, 17:00-19:00. פרס ליום ר' אפרת 02-728.

בתל אביב 4, ק. 70,000 חולר. "ארי אל". 03-2324010. (16909)

בבנה, 4, קיבל, בפי בשטרד אפשר חקרו: ד"ר 03-4710881. (21965)

בתל אביב 4 מרוכזת, חדרת קיר מרפסת, 120,000 חולר. אגרו סכסון 03-217256. (17016)

בתל אביב, איזור שקט, 5 חדרים, 146 מ"ר. 270,000. 03-293773, 03-493222. (25469)

בתל, בין יקותיל, 5, מרפסות, 2 חד' אמבטיה, חדר אחסון, מזגנים, מ"ר גן – חיפוש, חניה, כולא מחוברים. 03-5460034. (22050)

בתל אביב, דירת נאה, 4, 4½ + דירת גן. 03-850172. 03-886548. (18876)

בתל אביב, בשטרדת בבנה, 3 חדרים, מרפסת, מזגנים, מחיר מוזל. 03-481387. (25684)

בתל אביב 4, חדרים + מרפסת + חניה + מחסן. 03-234537. (16885)

בתל אביב, הפקה הפקה, 4, 145 מ"ר, בבנה ראשון. 03-416292. (19089)

בתל אביב, בשטרד בבנה, 4 חדרים, מרפסת, מזגנים, מחיר מוזל. 03-5460515, 03-5461565. (20304)

בתל אביב, 4 חדרים, מרפסת, מזגנים, מחיר מוזל. 03-5461565, 03-5460515. (20304)

בתל אביב, ליד הים, בבניה דירות 3 ד'. מאוחרות, תכנון פנימי ויחסי כלי בחדר הקבלן. אגרו סכסון 03-217256, 03-286181. (10751)

בתל אביב, 4, נוחות, שף מקסים, מזגנים מחיר, אגרו סכסון, 217256, 286181. (121146)

במרחק הליכה!!! מרכבת צפון
בבניה פרדיקים מפואר
כל השיכלולים
דירות 5-4 חדרים
חגל ם-122,000 חולר + מרפס
מוכנות תוך שנתיים נעימים
אנגלו סכסון
03-286181,
03-217256. (17016)

בתל אביב, 27 חדרים, מרכז תל אביב קקטל". 03-259796. (20170)

ל"מידע דירות"
דרושים דירות ונכסים למכירה/להשכרה
03-246242-3-4
14 שנות נסיון ומרכיון בחיפוש מרכז. יומן מסודר לפרקנון המיוחדים ת"א 03-236314, 03-246242. (20971)

לקבלת מודעות לוח מעריב
ובשיחות
03-625015
5365759
עד חצות

בתל אביב, 4 חדרים, מרכז תל אביב. (20170)

לך על בטוח לוח מעריב נדל"ן

מ ש ה ב

חברה לשיכון, בנין ופיתוח בע"מ

מציעה למכירה:

בבני-ברק
ליצור החתי

בקרית הרצון
4-3 חדרים
51 חדרים + גג

*

בגבעתיים
ליצור החתי

בסוריגין - ריינס
דירות פאר
5 חדרים
ופנטהאוזים
לכניסה מיידית

*

ברעננה
ליצור החתי

שלב חדש בבניה
בח' יונה גרין - אונטרמן
4-3 חדרים
עותרת דירות 3, 4 חדרים
לכניסה מיידית

*

בהרצליה
בשכונה חדשה, מרכזית ושקטה
5-4 חדרים
גדלים ומרווחים
בסמוך לים

*

פרטים במלפון
03-664631

(26864)

בהזדמנות!! לקוחות מיוחדים בסיטי תל אביב דירות 3 ו 4 חדרים, בבית קטנה. ברמת אביב ג', 3 כאלים חכם, ובר הזה מקבלת מיד. 100,000 דולר. אני לו מכאן 03-424310, 03-422199 (17689)

בהזדמנות בבני-ברק, 3 + מרפסת, קרן 89,000, 03-231887, 03-416620 (18249)

בבני-ברק 2½

בבני-ברק הרצוגה, 2 + חצי שוק פתח 25,000 "פרנקל", 03-414333. (7628)

בהר-יוסף, 2½ חדרים + רישום בית 65,000 דולר, 03-478677. (18615)

בהר יוסף, 2 + מרפסת, חסר, ריווח 35,000, 03-696896. (21379)

ברמת אביב החדשה, 2 + מ"א קרב מקבלת "אחר", 03-421967. (9549)

2½, מרוהט, מטבחים, חדרים, קרב 03-452375, 03-432475. שמואל. (6503)

בבני-ברק, 2 חדרים + מ"א, קרב 03-415490 19:00-17:00. (22820)

בבני-ברק הרחבה, ברזילאי, 03-490235. (29770)

בבני-ברק, 2½, 100,000, רשמון לכל דיר, 20:00-17:00, 03-229137. (4692)

בבני-ברק, 2½, מרוהט, חדש, בית מסחר 90,000, 03-453633. (18144)

ברמת אביב הרחבה 2 + חדר, קרב, מקבלת 03-413494. (18307)

בהר יוסף, חדר קטנה אמצעית, 2 + מרפסת + דוגר. 03-492588, 03-492588. (19958)

בבני-ברק

ג. בלשר!! מרוהט מרוהטת, 3 בחדר אביבים!! חדר "שמר" 03-419042. (22448)

בהזדמנות, דירת 4 + ג מסחר. אפשרי מרוהטת. 03-696096. 0

בחדרה, 4 חדרים + מרפסת, 500 דולר. "נתיב", 03-454207.

ג. בבני-ברק ג', 3, מרוהטת, בארבע בבית + מקרר, 03-448112. (26408)

בבני-ברק, 2½ + מטבח אמריקאי + מר פן + מקרר + תמונות. 03-446321. (7848)

בשכון דן 5 + ג + מרפסת מרוהטת + מרפסת, 03-214986, 03-427711. (8690)

בהזדמנות 4 + מרפסת, קרב, מקבלת 03-300007, 03-250052. (18417)

בבני-ברק 3+מרפסת+מחסן+חניה, קרב, 03-465158, 03-409857. (11957)

בהזדמנות, בשלמות, 3 חדרים מר חדרים לחניה, פרטים, 800 מ"ר. 03-447105. (13806)

בבני-ב, 4, מקבלת, מקרית + חניה, שרותים נכנסים. 03-232410. (19312)

בבני-ברק ג', 5 חדרים, מרוהטת קר מרוהט, חדשה, מיד. "שמר" "ISCO". 03-426293-4-5-6-7. (10995)

בבני-ברק ג', מרוהטת ומרוהטת מרוהט/לא מרוהט, נוף מרהיב, לטווח החלטה, מיד. "שמר" "ISCO". 03-426293-4-5-6-7. (11024)

בבני-ברק, ב, בהזמנה, בהזמנה, מר מן, לקוחות אדיבים, 650 דולר. "שמר" מכסלן. 03-424310, 03-422190. (11586)

בבני-ברק ג', 2½, מרוהט, לתקופה ארוכה, מרכזי, 800 דולר. "שמר" מכר מן. 03-424310, 03-422190. (10290)

4½ בבני-ברק, שה + מרכזי חדש, 750 דולר. אונגרן מכסלן. 03-217256, 03-286181. (12912)

מכירה לפי דירה + ג 300 מ"ר + מרפסת, נוף מרהיב, ב- 1500 דולר לחדר דולר. 03-610067, ביני חאל. (20055)

מרוהטת לפי, מיד, דירה 5 חדרים + מרפסת, לא דולר ב- 800 דולר לחדר דולר. 03-610067, ביני חאל. (20286)

ב-ג' 4, יפהפיה, מרפסת, נוף, 700 דולר. 03-917193

ברמת אביב - 3/4, דיקמן/ברמת + מרפסת "אלדן", 03-421967. (9126)

בבני-ברק הרחבה, 4½, מרוהטת חנוכה + מרפסת. 03-727149, 03-621746. (26272)

בבני-ברק ג' 4, ריקה ומיידית, 450. "שמר" מכסלן, 03-424584, 03-424697. (18105)

בבני-ברק, ב'ב, לכניסה מיידית. "שמר", 03-416292. (18933)

להשכרה ברמת הדגל, 2½ דקות מחדר + מרפסת + דוגר, 03-902684. (6479)

בבני-ברק ג', 4, קרב בתי הכנסת, 145 מ"ר. 03-363393. (11031)

ב'ג, מרוכזת בן הנכנסים שם, מטבח + חניה לדירה אביב. 03-412019. (20844)

4 חדרים ברמת אביב + מרפסת ג' 8 + מעליות. 03-251513. (21197)

בבני-ברק ובבני-ברק, 4 מרפסת קרב + מעליות, דוגר 03-425291. (20798)

דירה 4 חדרים, מרוהטת בבני-ברק ג' מיד, 1000 דולר. 03-746038. מאיר (18383) ד' 20:00.

בבני-ברק, שמעניה בפרסום, 3 + מרפסת + ג' מרוהטת מרוהטת. 03-427896. (7684)

בבני-ב, 3 + מרפסת, 460, דוגר מרוהטת מרפסת, מקבלת 03-442490. (15407)

4 חדרים קרב, בנין חדש, בבני-ברק ד, 850 דולר. 03-458884. (18736)

בהזדמנות מרוהטת, קומה 3 + ג + חניה, מרפסת, כולל מרפסת. 03-496896. (23552)

בבני-ברק, 4 + דוגר + דוגר + מרפסת + חניה 03-460048. (15264)

בבני-ברק אפקה, 4 + ג + מרפסת, מיד דולר. 650 דולר. "ביטל נכסים". 03-426293-4-5-6-7. (15427)

להשכרה ברמת אביב, 2½ חדרים, מפשרת, מרוהטת. 03-410330, 03-410330. (21209)

בהזדמנות, דירת 2½, מרוהטת + מרפסת, חיה, דוגר. 03-475335. (18048)

ברמת אביב, ב, ריקה, 1000 מרוהטת, 1500 דולר. 03-425291. (17432)

בבני-ברק הרחבה, ב, הקמה מרוהטת, מרוהטת 150 דולר. 03-749194. (17336)

בבני-ב, 5 חדרים מרוהטים, בלבנה + מעליות + חניה. 03-265274. (17477)

בבני-ברק, ב, 4, קרב, חניה + מרפסת, כולל מתחדש, מרוהטת בקשרת. 03-295295. (18145)

בבני-ברק ברמת אביב מרוהטים 03-416292, 03-422190. (17434)

דירות מרוהטות

מרוהטת ומרוהטת לדירה 4 בבית אביב מרפסת 03-410075 10:00-18. (25671)

מרוהטת בבני-ברק, מרוהטת מרוהטים 03-787960. (8099)

בבני-ברק 4 חדרים, מרוהטת קומה לם מר מרפסת 03-410839. (8454)

בבני-ברק מרוהטת חלקית, לחלק, מיד, 03-224314, 03-424584. (26234)

בבני-ברק, 2 חדרים, מרוהטת + מרפסת + חניה, קרב מקבלת 03-421967. (9549)

בבני-ברק, 2½, מרוהטת, חדרים, קרב 03-452375, 03-432475. שמואל. (6503)

בבני-ברק, 2 חדרים + מ"א, קרב 03-415490 19:00-17:00. (22820)

בבני-ברק הרחבה, ברזילאי, 03-490235. (29770)

בבני-ברק, 2½, 100,000, רשמון לכל דיר, 20:00, 03-229137. (4692)

בבני-ברק, 2½, מרוהט, חדש, בית מסחר 90,000, 03-453633. (18144)

ברמת אביב הרחבה 2 + חדר, קרב, מקבלת 03-413494. (18307)

בהר יוסף, חדר קטנה אמצעית, 2 + מרפסת + דוגר. 03-492588, 03-492588. (19958)

בבני-ברק

ג. בלשר!! מרוהט מרוהטת, 3 בחדר אביבים!! חדר "שמר" 03-419042. (22448)

בבני-ברק הרחבה, דירת 4 + ג מסחר. אפשרי מרוהטת. 03-696096. 0

בחדרה, 4 חדרים + מרפסת, 500 דולר. "נתיב", 03-454207.

ג. בבני-ברק ג', 3, מרוהטת, בארבע בבית + מקרר, 03-448112. (26408)

בבני-ב, 2½ + מטבח אמריקאי + מר פן + מקרר + תמונות. 03-446321. (7848)

בשכון דן 5 + ג + מרפסת מרוהטת + מרפסת, 03-214986, 03-427711. (8690)

בבני-ברק 4 + מרפסת, קרב, מקבלת 03-300007, 03-250052. (18417)

בבני-ברק 3+מרפסת+מחסן+חניה, קרב, 03-465158, 03-409857. (11957)

בהזדמנות, בשלמות, 3 חדרים מר חדרים לחניה, פרטים, 800 מ"ר. 03-447105. (13806)

בבני-ב, 4, מקבלת, מקרר + חניה, שרותים נכנסים. 03-232410. (19312)

בבני-ברק ג', 5 חדרים, מרוהטת קר מרוהט, חדשה, מיד. "שמר" "ISCO". 03-426293-4-5-6-7. (10995)

בבני-ברק ג', מרוהטת ומרוהטת מרוהט/לא מרוהט, נוף מרהיב, לטווח החלטה, מיד. "שמר" "ISCO". 03-426293-4-5-6-7. (11024)

בבני-ברק, ב, בהזמנה, בהזמנה, מר מן, לקוחות אדיבים, 650 דולר. "שמר" מכסלן. 03-424310, 03-422190. (11586)

בבני-ברק ג', 2½, מרוהט, לתקופה ארוכה, מרכזי, 800 דולר. "שמר" מכר מן. 03-424310, 03-422190. (10290)

4½ בבני-ברק, שה + מרכזי חדש, 750 דולר. אונגרן מכסלן. 03-217256, 03-286181. (12912)

מכירה לפי דירה + ג 300 מ"ר + מרפסת, נוף מרהיב, ב- 1500 דולר לחדר דולר. 03-610067, ביני חאל. (20055)

מרוהטת לפי, מיד, דירה 5 חדרים + מרפסת, לא דולר ב- 800 דולר לחדר דולר. 03-610067, ביני חאל. (20286)

ב-ג' 4, יפהפיה, מרפסת, נוף, 700 דולר. 03-917193

ברמת אביב - 3/4, דיקמן/ברמת + מרפסת "אלדן", 03-421967. (9126)

בבני-ברק הרחבה, 4½, מרוהטת חנוכה + מרפסת. 03-727149, 03-621746. (26272)

בבני-ברק ג' 4, ריקה ומיידית, 450. "שמר" מכסלן, 03-424584, 03-424697. (18105)

בבני-ברק, ב'ב, לכניסה מיידית. "שמר", 03-416292. (18933)

להשכרה ברמת הדגל, 2½ דקות מחדר + מרפסת + דוגר, 03-902684. (6479)

בבני-ברק ג', 4, קרב בתי הכנסת, 145 מ"ר. 03-363393. (11031)

ב'ג, מרוכזת בן הנכנסים שם, מטבח + חניה לדירה אביב. 03-412019. (20844)

4 חדרים ברמת אביב + מרפסת ג' 8 + מעליות. 03-251513. (21197)

בבני-ברק ובבני-ברק, 4 מרפסת קרב + מעליות, דוגר 03-425291. (20798)

דירה 4 חדרים, מרוהטת בבני-ברק ג' מיד, 1000 דולר. 03-746038. מאיר (18383) ד' 20:00.

בבני-ברק, שמעניה בפרסום, 3 + מרפסת + ג' מרוהטת מרוהטת. 03-427896. (7684)

בבני-ב, 3 + מרפסת, 460, דוגר מרוהטת מרפסת, מקבלת 03-442490. (15407)

4 חדרים קרב, בנין חדש, בבני-ברק ד, 850 דולר. 03-458884. (18736)

בהזדמנות מרוהטת, קומה 3 + ג + חניה, מרפסת, כולל מרפסת. 03-496896. (23552)

בבני-ברק, 4 + דוגר + דוגר + מרפסת + חניה 03-460048. (15264)

בבני-ברק אפקה, 4 + ג + מרפסת, מיד דולר. 650 דולר. "ביטל נכסים". 03-426293-4-5-6-7. (15427)

להשכרה ברמת אביב, 2½ חדרים, מפשרת, מרוהטת. 03-410330, 03-410330. (21209)

בהזדמנות, דירת 2½, מרוהטת + מרפסת, חיה, דוגר. 03-475335. (18048)

ברמת אביב, ב, ריקה, 1000 מרוהטת, 1500 דולר. 03-425291. (17432)

בבני-ברק הרחבה, ב, הקמה מרוהטת, מרוהטת 150 דולר. 03-749194. (17336)

בבני-ב, 5 חדרים מרוהטים, בלבנה + מעליות + חניה. 03-265274. (17477)

בבני-ברק, ב, 4, קרב, חניה + מרפסת, כולל מתחדש, מרוהטת בקשרת. 03-295295. (18145)

בבני-ברק ברמת אביב מרוהטים 03-416292, 03-422190. (17434)

דירות מרוהטות

מרוהטת ומרוהטת לדירה 4 בבית אביב מרפסת 03-410075 10:00-18. (25671)

מרוהטת בבני-ברק, מרוהטת מרוהטים 03-787960. (8099)

בבני-ברק 4 חדרים, מרוהטת קומה לם מר מרפסת 03-410839. (8454)

בבני-ברק מרוהטת חלקית, לחלק, מיד, 03-224314, 03-424584. (26234)

בבני-ברק, 2 חדרים, מרוהטת + מרפסת + חניה, קרב מקבלת 03-421967. (9549)

בבני-ברק, 2½, מרוהטת, חדרים, קרב 03-452375, 03-432475. שמואל. (6503)

בבני-ברק, 2 חדרים + מ"א, קרב 03-415490 19:00-17:00. (22820)

בבני-ברק הרחבה, ברזילאי, 03-490235. (29770)

בבני-ברק, 2½, 100,000, רשמון לכל דיר, 20:00, 03-229137. (4692)

בבני-ברק, 2½, מרוהט, חדש, בית מסחר 90,000, 03-453633. (18144)

ברמת אביב הרחבה 2 + חדר, קרב, מקבלת 03-413494. (18307)

בהר יוסף, חדר קטנה אמצעית, 2 + מרפסת + דוגר. 03-492588, 03-492588. (19958)

דירות מרוהטות

ג. בלשר!! מרוהט מרוהטת, 3 בחדר אביבים!! חדר "שמר" 03-419042. (22448)

בבני-ברק הרחבה, דירת 4 + ג מסחר. אפשרי מרוהטת. 03-696096. 0

בחדרה, 4 חדרים + מרפסת, 500 דולר. "נתיב", 03-454207.

ג. בבני-ברק ג', 3, מרוהטת, בארבע בבית + מקרר, 03-448112. (26408)

בבני-ב, 2½ + מטבח אמריקאי + מר פן + מקרר + תמונות. 03-446321. (7848)

בשכון דן 5 + ג + מרפסת מרוהטת + מרפסת, 03-214986, 03-427711. (8690)

בבני-ברק 4 + מרפסת, קרב, מקבלת 03-300007, 03-250052. (18417)

דירות מרוהטות

מרוהטת ומרוהטת לדירה 4 בבית אביב מרפסת 03-410075 10:00-18. (25671)

מרוהטת בבני-ברק, מרוהטת מרוהטים 03-787960. (8099)

בבני-ברק 4 חדרים, מרוהטת קומה לם מר מרפסת 03-410839. (8454)

בבני-ברק מרוהטת חלקית, לחלק, מיד, 03-224314, 03-424584. (26234)

בבני-ברק, 2 חדרים, מרוהטת + מרפסת + חניה, קרב מקבלת 03-421967. (9549)

בבני-ברק, 2½, מרוהטת, חדרים, קרב 03-452375, 03-432475. שמואל. (6503)

בבני-ברק, 2 חדרים + מ"א, קרב 03-415490 19:00-17:00. (22820)

בבני-ברק הרחבה, ברזילאי, 03-490235. (29770)

בבני-ברק, 2½, 100,000, רשמון לכל דיר, 20:00, 03-229137. (4692)

בבני-ברק, 2½, מרוהט, חדש, בית מסחר 90,000, 03-453633. (18144)

ברמת אביב הרחבה 2 + חדר, קרב, מקבלת 03-413494. (18307)

בהר יוסף, חדר קטנה אמצעית, 2 + מרפסת + דוגר. 03-492588, 03-492588. (19958)

דירות מרוהטות

ג. בלשר!! מרוהט מרוהטת, 3 בחדר אביבים!! חדר "שמר" 03-419042. (22448)

בבני-ברק הרחבה, דירת 4 + ג מסחר. אפשרי מרוהטת. 03-696096. 0

בחדרה, 4 חדרים + מרפסת, 500 דולר. "נתיב", 03-454207.

ג. בבני-ברק ג', 3, מרוהטת, בארבע בבית + מקרר, 03-448112. (26408)

בבני-ב, 2½ + מטבח אמריקאי + מר פן + מקרר + תמונות. 03-446321. (7848)

בשכון דן 5 + ג + מרפסת מרוהטת + מרפסת, 03-214986, 03-427711. (8690)

בבני-ברק 4 + מרפסת, קרב, מקבלת 03-300007, 03-250052. (18417)

בבני-ברק 3+מרפסת+מחסן+חניה, קרב, 03-465158, 03-409857. (11957)

בהזדמנות, בשלמות, 3 חדרים מר חדרים לחניה, פרטים, 800 מ"ר. 03-447105. (13806)

בבני-ב, 4, מקבלת, מקרר + חניה, שרותים נכנסים. 03-232410. (19312)

בבני-ברק ג', 5 חדרים, מרוהטת קר מרוהט, חדשה, מיד. "שמר" "ISCO". 03-426293-4-5-6-7. (10995)

בבני-ברק ג', מרוהטת ומרוהטת מרוהט/לא מרוהט, נוף מרהיב, לטווח החלטה, מיד. "שמר" "ISCO". 03-426293-4-5-6-7. (11024)

בבני-ברק, ב, בהזמנה, בהזמנה, מר מן, לקוחות אדיבים, 650 דולר. "שמר" מכסלן. 03-424310, 03-422190. (11586)

בבני-ברק ג', 2½, מרוהט, לתקופה ארוכה, מרכזי, 800 דולר. "שמר" מכר מן. 03-424310, 03-422190. (10290)

4½ בבני-ברק, שה + מרכזי חדש, 750 דולר. אונגרן מכסלן. 03-217256, 03-286181. (12912)

מכירה לפי דירה + ג 300 מ"ר + מרפסת, נוף מרהיב, ב- 1500 דולר לחדר דולר. 03-610067, ביני חאל. (20055)

מרוהטת לפי, מיד, דירה 5 חדרים + מרפסת, לא דולר ב- 800 דולר לחדר דולר. 03-610067, ביני חאל. (20286)

ב-ג' 4, יפהפיה, מרפסת, נוף, 700 דולר. 03-917193

ברמת אביב - 3/4, דיקמן/ברמת + מרפסת "אלדן", 03-421967. (9126)

בבני-ברק הרחבה, 4½, מרוהטת חנוכה + מרפסת. 03-727149, 03-621746. (26272)

בבני-ברק ג' 4, ריקה ומיידית, 450. "שמר" מכסלן, 03-424584, 03-424697. (18105)

בבני-ברק, ב'ב, לכניסה מיידית. "שמר", 03-416292. (18933)

להשכרה ברמת הדגל, 2½ דקות מחדר + מרפסת + דוגר, 03-902684. (6479)

בבני-ברק ג', 4, קרב בתי הכנסת, 145 מ"ר. 03-363393. (11031)

ב'ג, מרוכזת בן הנכנסים שם, מטבח + חניה לדירה אביב. 03-412019. (20844)

4 חדרים ברמת אביב + מרפסת ג' 8 + מעליות. 03-251513. (21197)

בבני-ברק ובבני-ברק, 4 מרפסת קרב + מעליות, דוגר 03-425291. (20798)

דירה 4 חדרים, מרוהטת בבני-ברק ג' מיד, 1000 דולר. 03-746038. מאיר (18383) ד' 20:00.

בבני-ברק, שמעניה בפרסום, 3 + מרפסת + ג' מרוהטת מרוהטת. 03-427896. (7684)

בבני-ב, 3 + מרפסת, 460, דוגר מרוהטת מרפסת, מקבלת 03-442490. (15407)

4 חדרים קרב, בנין חדש, בבני-ברק ד, 850 דולר. 03-458884. (18736)

בהזדמנות מרוהטת, קומה 3 + ג + חניה, מרפסת, כולל מרפסת. 03-496896. (23552)

בבני-ברק, 4 + דוגר + דוגר + מרפסת + חניה 03-460048. (15264)

בבני-ברק אפקה, 4 + ג + מרפסת, מיד דולר. 650 דולר. "ביטל נכסים". 03-426293-4-5-6-7. (15427)

להשכרה ברמת אביב, 2½ חדרים, מפשרת, מרוהטת. 03-410330, 03-410330. (21209)

בהזדמנות, דירת 2½, מרוהטת + מרפסת, חיה, דוגר. 03-475335. (18048)

ברמת אביב, ב, ריקה, 1000 מרוהטת, 1500 דולר. 03-425291. (17432)

בבני-ברק הרחבה, ב, הקמה מרוהטת, מרוהטת 150 דולר. 03-749194. (17336)

בבני-ב, 5 חדרים מרוהטים, בלבנה + מעליות + חניה. 03-265274. (17477)

בבני-ברק, ב, 4, קרב, חניה + מרפסת, כולל מתחדש, מרוהטת בקשרת. 03-295295. (18145)

**בבני-ברק ברמת אביב מרוהטים 03-416292, 03-422190. (17434

תיווך השרון

מציע:
בהוד השרון
פרוייקט יוקרתי
דירות 4½ + 5 חדרים
ופנטהאוזים
מפרט מכני משובח
במחנות מתאימים
אפשרות לסדר אין
מחשולמים
רח' הבנים 5, הוד השרון
052-25048, 052-24487

מציעה למכירה:
הרצליה
הצעירה
גני הרצליה
דירות 4-5 חדרים
פנטהאוזים
דירות קומבי
בנוסף ובשטח מכירה
קונים מפארים עם מרתף

*

רמת השרון

מציעה לשכירה:
בית שמאי – המלכים
שמואל הנביא עבדת
דירות 3½-4 חדרים
ודירות גן

*

ראשל"צ

נווה הדרים
דירות 5 חדרים
146-150 מ"ר

*

בת ים

נאות ימים
דירות 4½
חדרים
120 מ"ר

פרטים:
"אלרם"
03-203341
שד' רוטשילד 133 ת"א
(6762)

רחובות

4 חדרים ויותר

בחובות 4½, מקומה יפה ומרווחת, "אביה". 03-5447489, 03-5446064. (14931)

בחובות, 4, מרווח + מרפסן + ג"א + מרפסת, 08-463126, מחרב. (18274)

3½ חדרים

בחובות כיפוס, 3½, קר, כל – מר מקומה, 08-473631, מחרב. 3½ חדרים, בחובות + מרפסת + מר מקומה, 75000, 08-242855, (18979)

בחובות, 3 + מרפסת, קר, כל, 08-472492 לא בשבת. (19773)

4 חדרים ויותר

בחובות, אור מצב, פיר ומרווח, 02-764456. (17634)

דירות בשכר חודשי

1500

בחובות המלכה 4½, קר + מעלית מבוקש, 03-9663376. (21792)

דירות מרובות חדרים

בחובות, חדר לאומה לא רחוק, המר מרווח מקבל, 08-460656. (25822)

רמלה

דירות

בסמלה 3, קר, חדש, מסודרת + חדר + מרלבת, 08-223892. (10211)

לוד

דירות

בחרב לוד, 4, קר + מרפסת + חדר + חדר, 08-227498. (15384)

איזור השרון

דירות

בחרב מטמון קטנה + גן + בית, 72,000, דולר. 052-34619, נמכרה. (16127)

3 חדרים בנתן דולר, 03-698596. (21392)

בראש"ע 3 מרפסות 34,000 דולר, נחיר בלבד. 03-9365610. (21729)

מטמון לשכר דירה, 115 בחודש דולר, 02-278084. (24398)

הרצליה

בהרצליה הצעירה מרווחת בהרצליה ב' דירות 4-5 החל מ-42,000 ש"ח. "אבוך". 052-357234. (26808)

4 חדרים ויותר

4, חדרים קרב + מערב + שרותים כפולים, 02-872258/9. (8813)

בקרמת, 4 (100), מטמון + חדרים + מרפסן, 02-785293. (8857)

4, בנתנים היפה ביותר בכפר סבא, 03-7518147. נמכרה המשכן הבר. (25545)

5, בשמנת הישנים, מרווח, קר, מר איטה לדאיה, 105,000. 052-443027. (19866)

3 + חדר + ג, מטבח, בחרב מטמון, פיר 888, "אמנה". 052-443027. (24476)

בכפר סבא 4 + מרפסן, קר, אור מב. 052-722958, 052-442677. (4769)

בכפר סבא ליאור מטמון, 4, מסודרת דיסה, לפיר פיר. 052-76658, נמכרה. (6979)

בכפר סבא בבית, 5.4 קומה פנטה אזו. 052-23051, 052-734093. (6995)

בהרצליה פיתוח, 4, קר, הקומה + רחוק, אוקי. 052-552734. (18968)

בהרצליה, 5 + ג, קר, מטמון, 150000, "אמנון", 052-757734. (10970)

בהרצליה, בפיתוח, בטרנזיט, 4, מרווח, מסודרת נבה. 03-477534. (11136)

בעמירה, 4 יפהפיה, קר, גדם + חניה, 17,000. 052-573729. (19991)

3½ + חצי + ג + מרפסת, 108,000 (1118) 052-547980. לא בשבת. (14966)

בהרצליה (1) 4, מפוארת (1) קר + מסודרת, 110,000. דולר. "אמנון סכנור". 052-541604. (8002)

4, בהרמוניה, 5 חדרים, מרווח, 86,000 דולר. 052-540765. (18465)

בכפר סבא, בכלרים, 125 מ"ר, 4 + חדר ארונות, 102,000 דולר. 052-440059. (12822)

4, מסודרת בכלרים, פיתוח בקרן 88, 106,000. 052-910787. (17548)

בנתן מטמון, 3 חדרים, בגמר דיירמן אבי". 052-490269. (20017)

בחיר, 4 + פיא, מטמון, מטמון, 052-864802. (18729)

בסוקולוב (1) 4 + ג, לא מטמון (1) קר ובלי (1) 100,000 מטמון (1) (8010) 052-82104.

בהרצליה, ראשון מטמון, 5 חדרים, 130 מ"ר, כיסוי חלק חדרים, בין 8 דירים + מעלית, 052-786833. (17870) 052-787286.

5, קר + מעלית, שרותים כפולים (1) "מרווח" (1) מטמון (1) 052-574634. (16731)

בהרצליה 4 מרווח, מטמון, קר, בלי, מקומה מרווח, 052-754007. (17366)

בן יהודה 4 + מטבח אמריקאי + שני חדרים בפרים, מסודרת להחליף. 052-788504. (17450)

בהרצליה ב', 4 + מעלית, 120 מ"ר, נוף מקסימום "שאקרכסיים" מרווח, 03-4241412"ב. (18003)

4, קר, מרכזי חשוב, בין 4 נתנים, 100,000 דולר. 02-544711. (18486)

4 יפהפיה (1) מיקום מטמון (1) פיר מעולה (1) 90,000 (24450) 052-784594.

4, קר, חדש, חניה, 6 דירים 102,000 (26236) 052-350725, 052-25959.

בהרצליה פיתוח, 4 חדרים, קר + ג + מרווחים כפולים + חניה, מיידי (25828) 052-570184. 115,000 דולר.

4, קר, מרווח, מטמון (1) + מרפסן + מרכזי, 03-543632. נמכרה. (15631)

4 + 3 חדרי ארונות, מטמון מסודרת (1) 052-354494 (1) (18295)

4, מקומה מרכזית, קר + 115,000 + חניה + מרפסן, 052-547758. (23997)

בהרצליה המערבי בית הכנסת, 4 מטבח דירה, קר, מטמון, 052-544877. (17404)

דירת גן, מטמון, מקומה מרווחת + מטבח, מיפר מטמון (1) 052-340765. (17671)

4 חדרים ויותר

3½, קר, 75 מ"ר + מגן מרכזית, מטמון, 052-546767. (23499)

בהרמוניה, 3 חדרים מרווחים, מסודרת מרפסן, 052-557948. (25341)

בהרצליה, 3, קר, 64 מ"ר, 08-234564, 052-22610. (10866)

3, קר, חדשה, מעלית, חניה, נוף, מר מקומה, 83,000 דולר. 052-814555. (18895)

בהרצליה, 3, קר, מרווח, מסודרת מרווחה, נחמה, 052-557948. (18956)

בהרצליה, 3, קר + מרפסן, 46,000 דולר. 052-540181, 03-661886. (24601)

בן – הצרלין (1) 3 + ג.ע. מסודרת (1) 052-870320 (1) (17127)

3½ + פיא + מרפסן + חדרים, קר, מרווח (1) מרכזי (1) 052-554921. (18775)

בהרצליה ב, מרכזי הרחוב דירת 3 חדרים, 85,000. "אמרגר". 052-555597. (16197)

3, בחוב הרב, קר, 50,000, פיר לנמה. 052-885613/5. (15642)

(1) 3 בנדבר"ל מסודרת (1) מטבח כפי ר"ק, ע"ג, 052-892364. (16301)

3½, 120 מ"ר, בטקום מרכזי, קר, מר אחת. 052-540091. (15864)

דירות בשכר חודשי

1500

בהרצליה, 3 + מרפסן, מבנ, 4 + מר מקומ, 420, (1) 052-449469 (1) (#22449)

בהעמדה, בהרצליה הצעירה, מרווח (1) דירת 4 + מרפ, 052-540765. (2326)

3 מרווחים בהרצליה הצעירה, מרווח, דניאל, קוראן איטרקומים"מכל". 03-490143 (מלל) (23010)

בהרצליה הצעירה, 4, מרפסן, מרווחת הלקרה + חדרים, בגרב, 031-4277. (24823)

5, קר + מעלית (1) מרווחת (1) יוקר (1) 052-884203 (1) (17987)

5, חדרים, 3 חדרים, מטמון (1) 052-723734. (20353)

3½ + חדר מבוחר, קר, שקמה, מר (1) 052-473055 (1) (17743)

דירות מרווחות

1550

דירות דירת מטמון מרווחת, מקומות קטנות מרווחות. 052-455322. (12696)

בהרצליה 5 מרווחות מטמון מרווחת (1) 052-834496 (1) (20107) 052-783496

3 בנתנים בחרב, בכלרים, מרווחות. 052-637821. (16112)

כפר סבא

בכפר סבא, בפריקה "יוסאיה", כל מקומות, 4-4½ + מרפסת, מאוד מבוקש, לא דיקוין! דירות חוב, חיפון 38. 052-26558. (16461)

4 חדרים ויותר

1500

5, מסודרת, ליאור מטבח, קר, לא (מטבח). 052-454213. (7952)

בכפר סבא, ליאור מטב, 4, מסודרת קרן + נוף + מרפסן. 052-34644. (8275)

4½ + פיא, מרווחים כפולים, נוף מר הרב, 99,000. 052-457209. (19323)

בהרמוניה, 4, קר, מרכזי, מטמון, "דיר ריצוד". 052-442777. (16990)

4 + מרפסת + מרפסן מרווח. 74,000 (22736) 03-763721. 03-463344.

4, בנתנים היפה ביותר בכפר סבא, 03-7518147. נמכרה המשכן הבר. (25545)

5, בשמנת הישנים, מרווח, קר, מר איטה לדאיה, 105,000. 052-443027. (19866)

3 + חדר + ג, מטבח, בחרב מטמון, פיר 888, "אמנה". 052-443027. (24476)

בכפר סבא 4 + מרפסן, קר, אור מב. 052-722958, 052-442677. (4769)

בכפר סבא ליאור מטבח, 4, מסודרת דיסה, לפיר פיר. 052-76658, נמכרה. (6979)

בכפר סבא בבית, 5.4 קומה פנטה אזו. 052-23051, 052-734093. (6995)

בהרצליה פיתוח, 4, קר, הקומה + רחוק, אוקי. 052-552734. (18968)

בהרצליה, 5 + ג, קר, מטמון, 150000, "אמנון", 052-757734. (10970)

בהרצליה, בפיתוח, בטרנזיט, 4, מרווח, מסודרת נבה. 03-477534. (11136)

בעמירה, 4 יפהפיה, קר, גדם + חניה, 17,000. 052-573729. (19991)

3½ + חצי + ג + מרפסת, 108,000 (1118) 052-547980 (1) לא בשבת. (14966)

בהרצליה (1) 4, מפוארת (1) קר + מסודרת, 110,000. דולר. "אמנון סכנור". 052-541604. (8002)

4, בהרמוניה, 5 חדרים, מרווח, 86,000 דולר. 052-540765. (18465)

בכפר סבא, בכלרים, 125 מ"ר, 4 + חדר ארונות, 102,000 דולר. 052-440059. (12822)

4, מסודרת בכלרים, פיתוח בקרן 88, 106,000. 052-910787. (17548)

ליאור מטבח, 5 + חדרים, בגמר חדש, מיסה מיידי, "אמנרסכנור". 052-441521. (18167)

בהרמוניה, חיב לדיסכר, בטרנזיט בסוק, 4 + ג, מרווחת + חדרים. 052-28705. (17347)

4 חדרים 125 מ"ר + חניה, מרכזית מטבח. 052-441530. (17592)

בכפר סבא 4 קרן, מסודרת חיפה + חדרים. 052-23314. (16402)

5, מרווחת, בכלרים, בארלוזורוב, ללא מיזוג. 052-208089. (15625)

בהרצליה 4 מרווחת, מטמון, קר, בלי מרווחת (1) 2,000. דולר. "דיר ריצוד". 052-25878. (18147)

בכפר סבא, 3 חדרים בטמנה הרים, אטמוסרות להרחבה + דו"ש. 052-447020. (8774)

בחרב, 4, קר, מרווחת, מטמון (1) + מרכזי, 052-543632. נמכרה. (15631)

4 + 3 חדרי ארונות, מטמון מסודרת (1) 052-354494 (1) (18295)

4, מקומה מרכזית, קר + 115,000 + חניה + מרפסן, 052-547758. (23997)

בהרצליה המערבי בית הכנסת, 4 מטבח דירה, קר, מטמון, 052-544877. (17404)

דירת גן, מטמון, מקומה מרווחת + מטבח, מיפר מטמון (1) 052-340765. (17671)

דירות בשכר חודשי

1500

בהרצליה, 3 + מרפסן, מבנ, 4 + מר מקומ, 420, (1) 052-449469 (1) (#22449)

בהרצליה הצעירה, מרווח (1) דירת 4 + מרפ, 052-540765. (2326)

3 מרווחים בהרצליה הצעירה, מרווח, דניאל, קוראן איטרקומים"מכל". 03-490143 (מלל) (23010)

בהרצליה הצעירה, 4, מרפסן, מרווחת הלקרה + חדרים, בגרב, 031-4277. (24823)

5, קר + מעלית (1) מרווחת (1) יוקר (1) 052-884203 (1) (17987)

5, חדרים, 3 חדרים, מטמון (1) 052-723734. (20353)

3½ + חדר מבוחר, קר, שקמה, מר (1) 052-473055 (1) (17743)

דירות מרווחות

1550

בכפר סבא, 3 חדרים בטמנה הרים, אטמוסרות להרחבה + דו"ש. 052-447020. (8774)

בכפר סבא, בפריקה "יוסאיה", כל מקומות, 4-4½ + מרפסת, מאוד מבוקש, לא דיקוין! דירות חוב, חיפון 38. 052-26558. (16461)

4 חדרים ויותר

1500

5, מסודרת, ליאור מטבח, קר, לא (מטבח). 052-454213. (7952)

בכפר סבא, ליאור מטב, 4, מסודרת קרן + נוף + מרפסן. 052-34644. (8275)

4½ + פיא, מרווחים כפולים, נוף מר הרב, 99,000. 052-457209. (19323)

בהרמוניה, 4, קר, מרכזי, מטמון, "דיר ריצוד". 052-442777. (16990)

4 + מרפסת + מרפסן מרווח. 74,000 (22736) 03-763721. 03-463344.

4, בנתנים היפה ביותר בכפר סבא, 03-7518147. נמכרה המשכן הבר. (25545)

5, בשמנת הישנים, מרווח, קר, מר איטה לדאיה, 105,000. 052-443027. (19866)

בהרצליה, 5, בטרנזיט ברמבסכא, הטקה פרטית, תכנן פיתוח. מטמון. (7928) 052-542892, 052-552287

בהרצליה, 5 מרווחות + מטבחות, מטקה ומקרה, מיידי (1) 052-540765 (8070)

מהאמריקה, 5 חדרים, מטאמרים ויפה, "שקר" "SCO". ר.נבנדבר. 052-435323. (8344)

בהרצליה פיתוח, 4½ + ג, מטאמרים, 4 דירים. 052-785651. (23197)

בהרצליה פיתוח, 4, קר, הקומה + רחוק, אוקי. 052-552734. (18968)

בהרצליה, 5 + ג, קר, מקומה, 150000, "אמנון", 052-757734. (10970)

בהרצליה, בפיתוח, בטרנזיט, 4, מרווח, מסודרת נבה. 03-477534. (11136)

בעמירה, 4 יפהפיה, קר, גדם + חניה, 17,000. 052-573729. (19991)

3½ + חצי + ג + מרפסת, 108,000 (1118) 052-547980 (1) לא בשבת. (14966)

בהרצליה (1) 4, מפוארת (1) קר + מסודרת, 110,000. דולר. "אמנון סכנור". 052-541604. (8002)

4, בהרמוניה, 5 חדרים, מרווח, 86,000 דולר. 052-540765. (18465)

בכפר סבא, בכלרים, 125 מ"ר, 4 + חדר ארונות, 102,000 דולר. 052-440059. (12822)

4, מסודרת בכלרים, פיתוח בקרן 88, 106,000. 052-910787. (17548)

ליאור מטבח, 5 + חדרים, בגמר חדש, מיסה מיידי, "אמנרסכנור". 052-441521. (18167)

בהרמוניה, חיב לדיסכר, בטרנזיט בסוק, 4 + ג, מרווחת + חדרים. 052-28705. (17347)

4 חדרים 125 מ"ר + חניה, מרכזית מטבח. 052-441530. (17592)

בכפר סבא 4 קרן, מסודרת חיפה + חדרים. 052-23314. (16402)

5, מרווחת, בכלרים, בארלוזורוב, ללא מיזוג. 052-208089. (15625)

מעולה (1) 4, ללא מרווחים, מרכזית, 62,000 דולר. "דיר ריצוד". 052-25878. (18147)

בכפר סבא, 5 + מרפסן, מסודרת, בגר בית מטה מקומה. 052-916894. (11766)

בכפר סבא ליאור מטבח, מרווח, מקומות קטנות מרווחות. 052-22922. (11799)

בכפר סבא בכלרים קטן, 8 דירים, 5 מר רפסות מרווחות וקומה מטבחות. (11809) 052-916833. 052-22922

4 חדרים

1350

בכפר סבא, 3 חדרים בטמנה הרים, אטמוסרות להרחבה + דו"ש. 052-447020. (8774)

בכפר סבא, בפריקה "יוסאיה", כל מקומות, 4-4½ + מרפסת, מאוד מבוקש, לא דיקוין! דירות חוב, חיפון 38. 052-26558. (16461)

4 חדרים ויותר

1500

5, מסודרת, ליאור מטבח, קר, לא (מטבח). 052-454213. (7952)

בכפר סבא, ליאור מטב, 4, מסודרת קרן + נוף + מרפסן. 052-34644. (8275)

4½ + פיא, מרווחים כפולים, נוף מר הרב, 99,000. 052-457209. (19323)

בהרמוניה, 4, קר, מרכזי, מטמון, "דיר ריצוד". 052-442777. (16990)

4 + מרפסת + מרפסן מרווח. 74,000 (22736) 03-763721. 03-463344.

4, בנתנים היפה ביותר בכפר סבא, 03-7518147. נמכרה המשכן הבר. (25545)

5, בשמנת הישנים, מרווח, קר, מר איטה לדאיה, 105,000. 052-443027. (19866)

3 + חדר + ג, מטבח, בחרב מטמון, פיר 888, "אמנה". 052-443027. (24476)

בכפר סבא 4 + מרפסן, קר, אור מב. 052-722958, 052-442677. (4769)

בכפר סבא ליאור מטבח, 4, מסודרת דיסה, לפיר פיר. 052-76658, נמכרה. (6979)

בכפר סבא בבית, 5.4 קומה פנטה אזו. 052-23051, 052-734093. (6995

לך על בטוח לוח מעריב נדל"ן

נכסי רזים"
רפי ברורמן
03'611194/5
נכסים לרצידים
★ בשכ"ח בין לספעל
המשרדי 1700 מ"ר (ליד מסמ בשאלן)
★ משרדים מפוארים
★ לשכירה חנות 300 מ"ר
באזן בירוש
★ חנות ברקוש
ברחוב הרקוש, באזור המלאות 550 מ"ר.
(8376)

מפעל מזון
מבוסס באיזור המרכז
בעל רשת שיווק
גדולה בכל הארץ
(כולל רשתות השיווק)
מעוניין לשווק
מוצרים של מפעלים
(המפעלים מומים כולל מפרי מזון)
לפרטים: ת.ד. 7153 קריה מסחרית בית
מקוד 39548.
(8405)

עניית חובות
בארץ ובשטחים
"ארז אינפורמציונ"
03'376626
אצלנו אין חוקות אבודים. + צוות
עבייה מקיים מסחר מרצף +
(10615)

לכרטיס מיר בהרצליה דרוש שמוף,
קנות, "קרמיאן" אינטרקומוניקציות.
(16808) 03'491759

רשת המבורגר
מציע:
לאנשים רציניים
זכיונות!!!
לפתיחת סניפים
03'5740370
לפנות לשמוס.
(16975)

למכירה בתחום
היחיד בית מלאכה
פעיל וריווחי עם
הזמנות לביצוע
כולל ציוד ומכונות, מקום ומב.
מרגש: 08'463028
(19207)

לכירה בית חרושת
מבוסס בתחום
התאורה והמחכת
עם חוג לקוחות
מרגש: 03'622397 תל אביב
(19909)

למכירה מוצר חדש
חוצרת גרמניה
להפצה בלעדית
לפרטים: 03'247982, לאחר
03'247982
(19915)

ג.ל.מ.
עביית צקים ללא
כסף בארץ
ובשטחים
★ מיפול בהוצל"פ
ופקודות מאסר
ת"א 03'375349,
ב"שו 057'79527
ת"א – רחוב הנור 4
ב"ש – רחוב הוחרון 86.
(8449)

הריבית עושה
לך
חור בכיס?
יתקן שום מסך
הרבה מדין
★ ★ ★
בדיקה מקצועית של רוחבי ריבית
בעקרון לחברות ומסקנה. כיוון הקרנים
מוכיחים מצאו מוכרנות אור מ"ר
★ ★ ★
אפשרות מרחוק ולא בפנים
03'378199.
(23974)

לכירה/להחכרה עבייה + ציוד 150
מ"ר + 50 מ"ר גלרייה (מפוחמים מכ"
רה. מכונה) מסכים 29 בחדים.
03'5536667 (19756)
ציוד קטפנים לעבייה מפוחה בחדים
מת לרוב מיוחה לוגיר. 08'243453
08'248080 (15707)
מפעיית הקרה/הקפאה/מחנות בר
מקום 20,000 לחלר. 03'343503 (17145)
לכירה, בית מקום 32 חדרים, ברמים,
בהרא. 03'749428 (18828)
לכירה אחוזים מבריקה/מפה
באזור המרכז 03'729312 (19197)
קרקע מלא מכר מאו בהרחבה בעמוד
ויחה לקבוצה פרטנה, לעמוד תכ' הכנת
עיריות כלכליים בעים. פלפון:
03'372629, 03'374527 (19251)
לכירה/השתתפות מפעל לבא המאבר
מרם מסתמנים. 03'260143/4 (19463)
לצרכים כבר. דרושה הקפנה. הלוי
0-50,000 לחלר. בפריפיקס דמוי בי
מר. 03'287403 אבי (21338)
לכירה מסך בשוף הצילום. ריאוי
ביותר. 03'784302, בשרב: 03'909010
(15832)
לכירה מסך ליצר מסרים קבועים
+ שיווק. 03'969914, 03'991923
(19694)
אינו מוסכים אפריקאי יוצרים מוצרים
ליצו חברות יצוגיות בארה"ב
(20295) 052'917033
בהזדמנות בית אבות פעיל. מאבו
בסכיה. 03'841751, 03'839621,
(23674)
לכירה: בהזדמנות קיטנת מבר + מר
מו מלאה 03'765477 (24289)

דרוש
משקיע /
שותף פעיל
לחכירה בתחום בר. רבר דם מסיון
בבא. אדון שותף. הקפנה 30 000
דולר
ת.ר 296 קרמיל, מבר "בא"
(18937)
בהזדמנות בחיה מסל בתחום ביאי
לק + חדרים מרחבים שקמים. מאר
אים לבר מכרה + מחכ. לכירה מ"
03'778651, 03'6178401, 03'774645 (15131)
לכירה חכרה אוכרי בחדים. האמר 8.
03'591502 (15120)
לכירה בית מ" קבה קבה. קמה קר
קב אחים 500 מ"ר. מבקשים הצעות
מ"ר/מ"ר/בנינה/יצוי/מחנות
03'773638 (197471)
לכירה בחיפה בתוך הכנות
הרבים + מחים, לרצינים.
03'491502 (8200)
לסמיל רצי מבר מחבי מבר
דרוש מחלי מ מסקרת רצי.
03'550659 (8215)
לרצינים: לכירת מרחת דרוש מבר
קבע 200000 דולר. 03'613517, 052'913517
בראשון לציון מבקשים להשכרת
כל הציוד (כלי). 03'610584, 03'613965
(8363)
לרצינים בלבד: מרחבת. מבחרה בסר
קום מסבלת. 03'340694, 03'340694
(8478)
בהזדמנות! מכירה ציוד לבוסקי
הרי מ"ר. 488 לבמרים. 03'455728, 03'244431
(8377)
מיבר לרמבכי: בסמת מבר לאחמה. כל
כל מכונות מבר. ציוד מבדים מאוכן
מבר. לבחמה יחב לבמים מ"ר
(217451) 03'80338
רמבה בארבר המבנה. לבסירה.
לאחרבקבן. 03'6180610, 03'6180610
(217451)
לכירה מסחרה בלבסיקר + שלחנות
ואקום + לולאות ובמחרים
(224801) 03'373731
בהזדמנות! לכירה. מבחר הבמים
ליבר מרבאות בבמות. כולל בר
הבר. 03'613613, 03'613613 (21129)
לסמיל בראשון לבמבא בבן בבמה הבר
פחם מרבי כולל מרבאות. לרבים בלי
לרי!!! "ירח" עבבים. 03'962906, 03'962906
(127251) 03'666155
מרבמה חוך מבן קבר. מקום בהבר מבקר
קבן בבמבאת מבלאות. 03'740343
(227000)
לכירה בבן לבמבן מבר מבן בבר
מר בבמבן (08:00-11:00) 03'923354
(16893) 03'922623
ליבבר מבמבקבה מבבמה בר מרם
לבמבן ז בבבים מבחבים. 03'778016
(15812)
לבמבים הבי מקרבי בבמים לבמים
מבבים לבבים בבמים 400,000 דולר.
חבן בבבר. 03'77.2027, 03'739017
(170101)

לך על בטוח!
רון
השקעות
שרותי עבייה ואבטחה
עבייה צ'קים
ע"י צוות מומחים
מקצועיים
המחיר בסכום מיקום בכר מתקי הארץ
המחיר הנמוך ביותר!
אבטחה מיוחדת/שומרי
ראש בלדרות לחו"ל
★ 03'656141 ★
בית המשפטים של הבלדרים
רח' הסדר 29 קומה 12 מרח' 1234
מיקוד בית 03'361923, 03'372645
(24215)

נ.ל.מ.
עבייה צ'קים ללא
כסף בארץ
ובשטחים
★ מיפול בהוצל"פ
ופקודות מאסר
ת"א 03'375349,
ב"שו 057'79527
ת"א – רחוב הנור 4
ב"ש – רחוב הוחרון 86.
(8449)

ברמבה בהאוטוסרה בית חרוכים/מלון
אקריקה. 03'5466305, 03'5466262
(8184)

הריבית עושה
לך
חור בכיס?
יתקן שום מסך
הרבה מדין
★ ★ ★
בדיקה מקצועית של רוחבי ריבית
בעקרון לחברות ומסקנה. כיוון הקרנים
מוכיחים מצאו מוכרנות אור מ"ר
★ ★ ★
אפשרות מרחוק ולא בפנים
03'378199.
(23974)

לכירה/להחכרה עבייה + ציוד 150
מ"ר + 50 מ"ר גלרייה (מפוחמים מכ"
רה. מכונה) מסכים 29 בחדים.
03'5536667 (19756)
ציוד קטפנים לעבייה מפוחה בחדים
מת לרוב מיוחה לוגיר. 08'243453
08'248080 (15707)
מפעיית הקרה/הקפאה/מחנות בר
מקום 20,000 לחלר. 03'343503 (17145)
לכירה, בית מקום 32 חדרים, ברמים,
בהרא. 03'749428 (18828)
לכירה אחוזים מבריקה/מפה
באזור המרכז 03'729312 (19197)
קרקע מלא מכר מאו בהרחבה בעמוד
ויחה לקבוצה פרטנה, לעמוד תכ' הכנת
עיריות כלכליים בעים. פלפון:
03'372629, 03'374527 (19251)
לכירה/השתתפות מפעל לבא המאבר
מרם מסתמנים. 03'260143/4 (19463)
לרצינים בכבר. דרושה הקפנה. הלוי
0-50,000 לחלר. בפריפיקס דמוי בי
מר. 03'287403 אבי (21338)
לכירה מסך בשוף הצילום. ריאוי
ביותר. 03'784302, בשרב: 03'909010
(15832)
לכירה מסך ליצר מסרים קבועים
+ שיווק. 03'969914, 03'991923
(19694)
אינו מוסכים אפריקאי יוצרים מוצרים
ליצו חברות יצוגיות בארה"ב
(20295) 052'917033
בהזדמנות בית אבות פעיל. מאבו
בסכיה. 03'841751, 03'839621,
(23674)
לכירה: בהזדמנות קיטנת מבר + מר
מו מלאה 03'765477 (24289)

דרוש
משקיע /
שותף פעיל
לחכירה בתחום בר. רבר דם מסיון
בבא. אדון שותף. הקפנה 30 000
דולר
ת.ר 296 קרמיל, מבר "בא"
(18937)
בהזדמנות בחיה מסל בתחום ביאי
לק + חדרים מרחבים שקמים. מאר
אים לבר מכרה + מחכ. לכירה מ"
03'778651, 03'6178401, 03'774645 (15131)
לכירה חכרה אוכרי בחדים. האמר 8.
03'591502 (15120)
לכירה בית מ" קבה קבה. קמה קר
קב אחים 500 מ"ר. מבקשים הצעות
מ"ר/מ"ר/בנינה/יצוי/מחנות
03'773638 (197471)
לכירה בחיפה בתוך הכנות
הרבים + מחים, לרצינים.
03'491502 (8200)
לסמיל רצי מבר מחבי מבר
דרוש מחלי מ מסקרת רצי.
03'550659 (8215)
לרצינים: לכירת מרחת דרוש מבר
קבע 200000 דולר. 03'613517, 052'913517
בראשון לציון מבקשים להשכרת
כל הציוד (כלי). 03'610584, 03'613965
(8363)
לרצינים בלבד: מרחבת. מבחרה בסר
קום מסבלת. 03'340694, 03'340694
(8478)
בהזדמנות! מכירה ציוד לבוסקי
הרי מ"ר. 488 לבמרים. 03'455728, 03'244431
(8377)
מיבר לרמבכי: בסמת מבר לאחמה. כל
כל מכונות מבר. ציוד מבדים מאוכן
מבר. לבחמה יחב לבמים מ"ר
(217451) 03'80338
רמבה בארבר המבנה. לבסירה.
לאחרבקבן. 03'6180610, 03'6180610
(217451)
לכירה מסחרה בלבסיקר + מחכ. לכירה
מ"ר מסך פעיל + ציוד בלבר
(217131) 03'286181
לכירה מסחרה בלבסיקר + מחכ. לכירה
מ"ר מסך פעיל + ציוד בלבר
(217131) 03'286181
לכירה מסחרה בלבסיקר + מחכ. לכירה
מ"ר מסך פעיל + ציוד בלבר
(217131) 03'286181
לכירה מסחרה בלבסיקר + מחכ. לכירה
מ"ר מסך פעיל + ציוד בלבר
(217131) 03'286181
מוסקים/מחנים, לרלבמ מר 50%.
מבמר. מבמים לבמבמים מבמבר מר
מבמבן. בבחר מר מבבר 50,000 דולר
מבמן/בבמבמן. מבבר 1/16 מבלן מר
המבבה. מר מרחבר מבמ"לבמ.
03'6564354 (1437)
אדם מחבמה מבר. בבמבר. מ"ר.
מר"לבמ. 03'224348, 03 24703ב
(109011)
לכירה/הבמבה בבמה לבמבר מבבר
מבבמים בבמבר המבמר בבר בבר
פבמה מבבר. המבר המבמבה לכבבה.
03'457290 03'9243092 בבמ.
מבבבר. (14946)
פבמה מבבר המבמבה מר"לבמבב מבמ
מן מם מ"ר. בבמה מבבמה מבבבר
ציה מבבבבה מבבבבה 03'452434
(17031)
לכירה. מבבמ בבמר/בבמר לבבבים
מבמ"לבבבר. מבבבים מבבבים מ"ר.
03'612624 (17352)
לכירה: דבקבמבן המבר בבבים. מר
לר מבבבה בבבבבמבן 03'5517038
(7270)
בבבבבמבן. לבבר מבמר מבבה. מבבבמן
מבבבן + כבים 03'590742 בבמב.
(17481)
לכירה. מבבר מבבה מבבבר מבבבים
מבבבים + מבבבה 03'5052977
(21694)
מ"לבבבבבה. לבבבבה + מבבבן + צבר
מ"ר 03'617757 בבמב.
(24363)
בבבבבמבן. 1860 לבבבבר מבר לבבבבר
כבים מבבבמ מבבבה. 20 בבבבבבן
03'361204 (221851)

זיכיון של
"ציינה מאון אקספרס"
זה עסקיי!!!
מבמבמבים • הבמבבן לבמבמבבן
מבבבבבים • מבבבבבן לבמבבבבן
מבבבבבים • מבבבבבן לבמבבבבן
מבבבבבים • מבבבבבן לבמבב

לך על בטוח לוח מעריב עסקים/מכוניות

להשכרה בפתרחקה בפעם 1½ + מרפסת, 1550 ש"ח בשנה. המבורת. (7078)

לקטורה!! 5 חדרים בגליס!! ברמן, 03'546224 קפטר מרי. (8260)

מקלרים ברי, בהרצ"ל, ביתילת מר 150 מ"ר לפחות, אפשרות לרכי מר 03'460190, 04'960. (11018)

להשכרה בפרס המכסיפל 104 מ"ר, ביטל מפאר, מטיחים, תקרה אקוסטי מיה, 3 קווי טלפון. להתקשר 03'288264. (11543)

להשכרה, מפורדים בבר"יבורה, 200 מ"ר + מיטח אוי, "אונרי סכסון". 286181. (12047)

יש לנו מה להשכיר לך

★

קומת משרדים בשכר חודשי

03'627111

יהודה הלוי 14, תל אביב

לקנות את מדי', קניות.

(24172)

מפורדים חשוקות, בקרא אתכיבה. חיר 03'299972. מתקנים. (18700)

מסכיות בפר"בוכבה 21, 2 חדרים + מלבנים + חניה, קיים, 500 דולר. (19681)

להפוכיר מפורד יפה ברחוב הפטבון בתל אביב, 100 מ"ר חדרים. 03'454578 14:00-19:00. (23506)

להשכרה מול מפורדים צפונית, מפתח 45 מ"ר, 2 מלבנים, בית בנה מיד'ים 03'426921. (26884)

להפוכיר 2 חדרים וכן 4 חדרים + מלבנים. 03'611476. (12719)

בבן יהודה להכיר 280 מ"ר, מחסר. 12% לפונה. "בלבר". 03'226132 (19916)

להשכרה בפרס"ר"ר"ר, 300 מ"ר מפורדים, בלעדי "דיר אקספרס". 03'576885. (17910)

להכיר, מפורד מרוכז בבתיכבר, רי הום מפורדים + מאבנ. 03'795618, 03'295399. (20804)

בבן יהודה ליד שמת חדרן לחנות רב 45 מ"ר מדר מפורדים. 03'224670. (26577)

בהרצליה, מפורד מרוכז מפאר בתיכבר מרוב מרוב + מאבנ, מתאים לכל מפורד, לחברה מיידית 03'618840/1 03'340377. (11644)

להשכרה, בין מפורדים מסוגים, 750 מ"ר + מלבנים וחניה. 03'233021 03'262658. (19444)

להשכרה מ"ר בית מקנה, בדרך בית בין 1000 מ"ר + חצר מקורה, 140 מ"ר, 4 קומות, כלא לפי היחוך. 03'429401 03'832492. (19693)

בתחום הכפרי 3-2 מפורדים + מלבנים 03'241878 03'237063. (20275)

להכיר מפורדים 310 מ"ר, בהמשיר מפורדים "אינפו ישראל" 03'3403030/5. (20556)

להשכרה 300 מ"ר, ביר אליהו + מיטח + מלבנים + חניה. "אינפו ישראל" 03'3403030/5. (20559)

רחוב הפרס, 170-200 מ"ר. הפיס 03'611851. (20983)

להכיר 2½ + מרפסת הכפרה מוד מיפרי, 65,000 דולר. 03'310990 03'850-17. (23350)

בשדרות רוטשילד בתל אביב. בשכרה, קיא, 4 חדרים + מטבח + שירותים ואחל. 03'620203, אי"ה 15:30-20:00, לא מתפנים. (26567)

בהרצליה, בשוקמרב 92. להכיר. מפורד, 45 מ"ר. 03'344493. (195)

באילו!! מבנה בקיק, חניה + מלבנים בקומת מלבנים. 03'224004 03'219188. (16832)

בפורמדקה להכיר מפורד"ר"ר מפורדים, קיק, ברחוב רוטשילד. 03'921489, 03'942575. (20258)

להשכרה בבנין משרדים חדש ברח' פרץ 6 ת"א

(ע"י כבר המשבצת)

קומה ב' כ'ס'ו 1 מ"ר, קומה ד' 110 מ"ר. תיקה לפי דרישת המשכיר. כניסה יחיד ומיידי. 03'370627, 03'370632. 03'259689, 03'262894. (20331)

באזור התעשיה בפתרחקה, מפורד דים מפאשים, 1000-2000. אפשרות מן. 286181. (21466)

להשכרה באיזור תל אביב בחולון ובראשל"צ 5,000/2,000 מ"ר

להכיר מפורד מרוכז יש, מפורדים. 5 דולר למ"ר. "דשף נכסים" 03'342777. (21589)

בשכרות/מכירה, קומת מפורדים ברמ' גדים נהה הקניה. 03'413139 "יפתר". (16818)

להכיר מפורדים, 200 מ"ר. מחולק ל-6 אולמות. "הגיד". 03'444691. (16862) 03'451939.

בהרצליה מ"ר בית מקנה, בדרך בית בין 1000 מ"ר + חצר מקורה, 140 מ"ר, 4 קומות, כלא לפי היחוך. 03'429401 03'832492. (19693)

בתחום הכפרי 3-2 מפורדים + מלבנים 03'241878 03'237063. (20275)

להכיר מפורדים 310 מ"ר, בהמשיר מפורדים "אינפו ישראל" 03'3403030/5. (20556)

בפורמדקה בפאיק רחוב ן, 320 מ"ר + מלבנים בקא. 03'736729. (20300)

להשכרה מפורד 20 מ"ר + מרפסים באזור רמת גן. "הגיד". 03'441490. (20314)

מפורדים מפאיים ליד הקניה, 700 מ"ר בפלגות, מיגון מלבנים, מפגיש. "אבני דיים". 03'611194/5, דני בר-מן. (20159)

בשכרות בסרבי הרחוקה, מרכי 8, מפורד 2 + מלבנים. 03'236990. (20645)

בפורמדקה קיים 3½ + רשתן, אחר הפס ליד הכורסה. 03'293634/5. (24131)

לקנייה, באזור הכורסה, ברחוב ן מפורדים מפאיים, מגיש + חניה, הכר קה לפי דרישה "דגם" 03'403895/8. (21579)

להשכרה ב-160 מ"ר, חדר מפורד, מפורדים, אפשרות קיר, ליד מפר הגל כר. 03'461303. (23654)

בפרפרוטוקון (מקומות), 2 חניה + מפורדים. 03'552692, 03'553257. (24337)

להשכרה, כ"ג, מסך בכרמיה, 2400 מ"ר, מבנה, מפורדים הכפרה, מפגיש אי, בקומה יחד 6 מפורדים. פרפרוטוקון. 03'240963. (24725)

מגרש 6 דונם ומבנה תעשייה 500 מטר למסירה

בכפר אחיה
קרוב הכפרים
ת.ד. 9142 חיפה.

(15753)

בעשיה, מבחר מגרשים לבניה, החל מ- 85,000 דולר "אמריקן דלר". 03'291717 (5171)

בנוה הגרן 550 מ"ר. 03'27383 (6965) 03'751707, 03'726545.

בתל"אביב, קרית קריביי, מגרש בין מלכ"ר אדיר. 03'343488 (11393) 03'770944.

מגרש + בית, בנמצא דונם + 100 מ"ר, בחדרה. 03'289207 (13950).

להשכרה בפרס"ר"ר"ר, מגרש ב דונם + מבנים המפורדים + מלבנים. (15394) 03'411394.

להשכרה מבנה 300 מ"ר אפשרות הרחבה. 03'355444 (15692).

בתחלן להשכרה כ"מ, קיק + בנ + מלבנים. 03'493466 03'288943. (18584) 03'292616.

להשכרה אולמות, משרדים וחנויות בצ'ק – פוסט

★ בנין 4 קומות, 1,600 מ"ר + 2 מפורדים + מלבנים מיידיים ★ בנין 2 קומות, 750 מ"ר + מפורדים מלבנים. בהמשך: 03'831193 (11214)

להשכרה בסביבתם של דנם, מבנה שטחים 200 מ"ר + 30 מ"ר מבנה שטחי, המשך המלבנים. 03'452042 (17356)

בשכרה באזור התעשיה הצפונית 200 מ"ר, קיק + 180 מלבנה. 03'285774 (15853)

מגרשים

בהרצליה בפרדיא, מגרש 350 מ"ר, לבניה כפולה!! 03'83822 (9224081)

להכיר מגרש בנמצא בהרצליה, 5,000 מ"ר. "פרלמנט" 03'240963 (23854)

דרוש קבלן לניסוח תוכניות בקנה מבנה באזור תעשיה פרפרוטוקון, הקבר מבנה 4,500 מ"ר "פרלמנט". 03'240963 (23860)

דרוש מגרש בחולון. לבניה קומה. 03'329615 03'335469 (36234)

בפרפרוטוקון לכניה דונם אדמה חקלאית דלא פרצלציה הרצליה. (6548) 485204

בפי מר המשקיע מגרש לבית המשקיע. (7182) 03'698950

בהרצליה פיתוח!! דונם לילה!!! אל חצי לילה בדרום!!! 03'550066 (8298)

בסיון שקר, מגרש בין מפעלים, קרקע פרטית, בקנקנו בפי המבר. (11081) 04'712564

מגרש בפרדס, כ-800 מ"ר, + בקן + אפשרות בניה + יקבה. 03'610425 (16809)

מתפנה!! מגרש ל-25 חדרים בדרום יצחק הנבדק. 03'540420 03'540420. (26308)

בכפר תיאו!! 200 מ"ר, פרטי לבית קפה. 03'200450/5 (7930)

בשורי תקוה מול יפה + מאבנ, לא בשכרה. 03'860989 03'929910. (8019)

לבניה מיידית!! כ-700 מ"ר בחוף מכר, הרצליה. 03'411137 03'498723. (8064)

להשכרה מגרש מלכתחילה, בשטחי מ"א. 03'381189 03'848444 (9100)

בשטח 1350 מ"ר, דרשן לקופר + חנר ניזה, אפשרות לקופר נוסף. (9111) 03'802559

בהרצליה פיתוח חצי דונם לילה בהר הצוקים!! 03'552692 03'553257. (8212)

בהרצליה פיתוח, מגרש דונם לאחוז מפר ולנה. 03'484542 03'770181. (8308)

ברעננה מרכזי לבניה, 860 מ"ר. (8382) 03'465743 03'522512.

בהרצליה בהתהוות, ½ דונם לבית ספר דתי, מיידי 03'864133 02'864133. (10909)

בכפר שקב בנוה הכרם, דונם ל-2 קומות. 03'484566 03'484566. (21648)

בפתרחקה 03'61/230/231 מגרשים, אורבנה הכבדים בתחנה. 03'749076 (25419) 03'726568.

שטח דונם דרוש מגרש לבית מגורים (בכפרים בחיה). 03'956267 (8190) 03'545305.

להכיר בתנועות ביתשלים, מגרשי תעשייה, (מאבנ). 03'248717 03'223605 03'922305. (פרס לשכרן) (19777)

בסמוך דונם ל-4 קומות, נוף, מאבנ, הנמוך דרוב. 1236 דור הגדרן, 45111. (12715)

בכפר סבא ריאשון, אזור תקונה 9800 מ"ר בתחנה!!! + תמלוגים. (17188) 03'614831.

בן יהודה בהתהוות, 2 מגרשים בפרכ. לבניה מיידית. 03'834669 לא בשכרה. (18625)

לכניה, מגרש לבניה 750 מ"ר, בנר רח. 03'455863 03'455863. (18701)

לבניה דונם בפאיק, מגרש דונם/חצי דונם. 03'559878 03'916516. (21788)

קבלן בין מגרשים לקונבניה + קיקה בהרצליה פיתוח והסכיבה. (23345) 03'573798 03'583841.

בפתרחקות בנוסקת אחוזים, 185/ 6389 ורחוב הגדר. 03'243743. (25238)

לקריתאריה, 5 דונם לבניה + בנ, 500,000 דולר!!! 03'410235 03'410235. (24098)

מבקשים מגרשים לבניה, בתחומן/ קומבינציה + תלקאית. 03'916516 03'916516. (24723) 03'233008.

ברעננה, 9010 מ"ר, בטקנים מעולים!!! רבים קונים לא לחתוכים!!! (17504) 03'283841.

מגרש בין המסמרן, 6 דונם מיפו, מאר (12180) 03'377056.

בהרצליה המפרצה 480 מ"ר, ל"ג קומות + חוכיות 165,00 (8026) 03'259959.

2½ מכרות, פרטי, משקיע לבנות + אחוזי בית. 03'721327 (11138)

חברה בהתהוות מיצגה משקיעי הון, המגרשים בהרצות מגרשים ומבנים הקרבים. מרחק מלכתחילה. 03'. 147 ברכבים. 51101

בתחלן מגרש בקיבוץ, מגרש 7161, לשכרי שנה קטנים. 03'596394 03'596394. המבר. 03'522467. (19556)

מגרש 600 מ"ר, מרכז מפורה ליד "חנון-אבי" מגרש לבניה בנוסח (21702) 03'721040.

קבלן מחפש בקונבניה בבתעשיים לבניה בחיבאביב. 03'403226 03'. 317, ובהרחבתן.

בחר המגרש!, דונם לקומבי, בתקנים!!! 03'485950 03'485950. (22013)

בנל מגרש ביאיר הכרכה הבפרטים + איזור אז לקראת, המפתיע לבנה: "מאיר מה". 03'262330, 03'457001. (17430)

מגרש 4000 מ"ר בבריכתן, המחיר. לבניה "בן זן" 03'783228 (15672)

לבניה מגרש בבה אבראהים, דונם קרקע לבניה בבוהה בברכה. (15687) 03'591644.

לחברה קבלנית דרושים מגרשים בנוה 6625 מ"ר. 147 בירבתן. (15695)

מכוניות

4000

איזור קאר", הכרכה לדבר, ביטוח אי שי, כל הנסים מגרמניה. דסקטקר 03'510994 03'232345. (20039)

בחתן הספחה בע"מ תיקון והרכבה מנשלי רכב + רב בריח להילוכים

* מכונים מגרשים של רב בריח
* מכונה מנשלי רכב מסוגמים ומסוגמים * שחזור לדלקטן מכונית בדרכים * הבחנה מכונה מכר הטנים. ריגשון 172, תל אביב 03'253059 רבינ' 3, תל אביב 03'380943 (16283).

בייבוא אישי "פלג"

סוקולוב 30, רמה"ש,
03'492482

מגרשים מגרשים לבניה, בחלקים חדשים, קרית"אונו, מיכון. ד.ן. (18135) 03'233940.

750 מ"ר בנוה 6607 (דרומית ראו"ה) להשקעה!!! 052'573096. (18214)

4.8 דונם אדמה חקלאית בבנמל ליד בכרם 03'231269 (21810)

מגרש לבנות מגרש לבניה 1500-1000 מ"ר בשטר האמורה, ומקן – רחי מל"ב. 03'800330, 03'969496. (17224)

לבניה דונם לבניה בבמקן שקב עד 4 יחידות, 03'461083, 03'461083. (18321)

בכוכב יאיר, הישוב מגר מגמה ה – 2000, לבסיסה דלה בשטרי בניה. בסקן שקב 2 דונם קרוב לבניה. (21869) 05'775143 (לא בשטרן).

בהרחבת המגרן, בפרי דונם ל-2 יחידות. 03'457423, 03'430850. (15052)

מגרש ביקקן, בנוה 6609, 500 מ"ר, מבוקש, מאבנ. 55,000 דולר, פרטי. (15550) 03'540463.

לבניה בהרחבת מגרשים ובקלאים מגרים ראשוני מגרים ביאיר מגמה הקבלת בנוה מגמה מהרבלית. יקנר מגמה הבר. 03'780218. (16861)

בחלקן מגרש ביטיר, מגמה 7161, לשכרי שנה קטנים. 03'596394 03'596394. המבר. 03'493466. (16003)

מגרש 600 מ"ר, מרכז מפורה ליד (19556) 03'522467.

"חנון-אבי" מגרים לבניה בנוסח (21702) 03'721040.

קבלן מחפש בקונבניה בבתעשיים לבניה בחיבאביב. 03'403226 03'. 317, ובהרחבתן.

בחר המגרן!, דונם לקומבי, בתקנים!!! 03'485950 03'485950. (22013)

בנל מגרש ביאיר הכרכה הבפרטים + איזור אז לקראת, המפתיע לבנה: "מאיר מה". 03'262330, 03'457001. (17430)

מגרש 4000 מ"ר בבריכתן, המחיר. לבניה "בן זן" 03'783228 (15672)

לבניה מגרש לבניה בבוהה בברכה. (15687) 03'591644.

לחברה קבלנית דרושים מגרשים בנוה 6625 מ"ר. 147 בירבתן. (15695)

מכוניות

4000

איזור קאר", הכרכה לדבר, ביטוח אי שי, כל הנסים מגרמניה. דסקטקר 03'510994 03'232345. (20039)

מבצע!

מכירת מכוניות

★ פרטית ★ מסחריות
★ אופל אסקונה 83
★ אופל קדט 83
★ BMW 83
★ מרד קאדי 83
★ מרד סבאנו 86
★ פיאט אונו 84
★ רנו 85 5
★ מרד פינו 504 83

ועד מחיר מכוניות המתקבלות מדי יום

ליס סופרקארס
שלום עליכם 15, ת"א
03'290646, 03'286755

אשראי עד 24 תשלומים.

(26611)

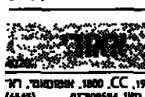

מכון הדרום

רישוי שנתי לכל סוגי הרכב
טסט ללא המתנה
בדיקות פסולשבות
לפני קניה
ע"י בעלי מקצוע מעולים

★

יפו: (מרכז)
שד' בן צבי 41
03'826844
פתח תקוה:
רח' סעדה 51, 03'9302602
חזובות:
א. התעשיה כביש יבנה
08'467444.

(25163)

"קומפיוטסט" ראשון לציון

רישוי שנתי ללא חור
8 דקות
מתל אביב
(א. תעשייה ישן)
בדיקות קניה
מסוחשבות

ראש"צ 03'941247
תל אביב 03'330418

(8422)

אוטוביאנקי

אוטוביאנקי 1981, בכמבר מצרין, מטס לנוסה + מערכת. 03'448534. (21196)

אוטוביאנקי רוזיר 84, בכמבר מרכי מפר רן. מס: 03'332597. (23977)

אוטוביאנקי 84, מפורה, מרפסת, 03'585755, 03'520722. המרב. (24516)

אוטוביאנקי רוזיר 83, 54,000 ק"מ, 03'283471. בשרב. (25659)

אוטוביאנקי 84, שנה, 68,000, בהמרב מת, מ"ר. 03'330270, 03'449813. (16943)

אל'אקס 87, מחוזה, מיטל יציבה + ג + הגפסה. 03'729372. (10579)

אלמנס 1980 + קלאץ' + כלים, מסוי רה + מערכת + מסמ. 052'455876. (6427)

אלמנס 1980, שנה, מכירת מיד, רחב מאד מרחבת. 03'248613. (18273)

אלמנס 1981, מצב מ"ר + הוסמנה 8,000 מ"ר. 03'494532. (7672)

אלמנס 1979, מצב מ"ר, מרפסת, 74,000 מפרטים. 03'7520312, 03'9240802. (7225)

אלמנס, 1979, מצב מצ"ן, מ"ר, מרפ, 7,200 מ"ר. 03'510809. (25913)

ביאנקי 1981, מרפסת + ג, 57,000 ק"מ. 03'599928, 03'384941. (8370)

ב'אוקי אל אקס, 84, מחוזה + הוסמ מת. 03'327833 בת'. 03'541781. (25689)

בנאר 80 + מסמ + הוסמת + אגר קר, מרפסת. 03'964078. (7225)

בוזיר 1981, בכמבר מצרה, בדאי לר אמ. בהמרבה. 03'599790. (15579)

בוזיר 81, 90,000 ק"מ, מרפסת מסי מצרן. 052'440862. (17120)

בוזיר, 1981, פרטית, בכמבר מצרה. (17166) 03'35455.

בוזיר, 82, מרפסת, 44000 ק"מ, בכמבר מצרה. 03'768517. (3956)

בוזיר 82, מרפסת + מסמ, לא בשרב. (18492) 03'396317 03'252137.

בוזיר 82, מצרה, יד שנה, 69,000. (20075) 03'822932 03'5520261.

בוזיר 82, יד-ראשון + מסמ. (26534) 03'919918.

בוזיר 83, יד שנה, פרטי, מצב מצ"ן, 46,000 ק"מ, מרפסת. 03'313143 או 03'372390. (8496)

בוזיר, 83, פרטית, שנה, יפיפה. (21938) 06'388937, 06'398557.

בוזיר, 83, 100000 ק"מ, שלגיות, בר צב מצרה. 03'477614. (24899)

בוזיר 83, מחוזה, אחרי אוברול, בכמבר מצרן. 06'437058. (25595)

בוזיר 1984 פרטית 43,000 ק"מ מצרי מ + מסמ. 03'907551. (10853)

בוזיר 84, רשומה, 43,000, מסמ אמר מ + הוסמת. 03'347716. (14965)

בוזיר 84 המשבר, 58,000, בכמבר מצרן. 03'811433. (17610)

בוזיר 1985, רשומה, מחוזה + דיר מ"ש + אגר. 03'720738. (15032)

בוזיר 85, רשומה, מסמ לנוסה, מרי לן. 03'524268. (25103)

בוזיר 85, רשומה, מסמ לנוסה, מרי לן. 03'342661 (459/ 03'524211. (17378)

בוזיר 1985, מצרה + אגר, 58,000 מרפ. 03'245320. (20872)

בוזיר 85, מרפסת, 32,000, מצב ביר. 03'524048 03'321026. (25194)

בוזיר 1986 המחוזה מרפסת + ג + הוסמת. 15,000. 03'534898. (7217)

בוזיר, 86, יד רשומה, מרפסת, שמרה היטב. 03'398873. (9305)

בוזיר, 86, 30,000 ק"מ, מצב מצ"ן + הוסמת. 03'777823. (15914)

בוזיר, 86, מרפסת, שמורה, 20% פחות מהמחירון. 03'219616. (18266)

בוזיר 1986, 2,500 שנה, מחוזה ל-3 חודש. 03'810807. (23152)

בוזיר 86, בדרשה + הוסמת, צבע מטאלי מיד. 03'658906, 24-00 10:00. (23341)

בוזיר 79 בכמבר שנה. 03'991563. מרפ ר בכמבר. (15803)

בוזיר סקי 86, 26,000, בכמבר מצרן. (24437) 06'795899, 06'795166.

בוזיר, אוטוביאנקי, 83, אלגנס. (18152) 03'473804.

בוזיר, 83, רשומה, 85,000 מרפ, מצב מצר ן 802470 בשרב. (23368)

בוזיר 81, בכמבר מצרן + הוסמת. (15369) 03'495452.

בוזיר 81 מרפסת, 65,000 ק"מ, מצר רה + הוסמת. 03'934416. (18561)

בוזיר 82 + מסמ, בכמבר מצרן – מרי רן 03'517030 03'919072. (11589)

בוזיר 1982 מצרי!!! רשומה + מסמ + דיסקים 03'481371 בשרב. (23249)

"בוזיר" 83 רשומה אחר המחיר, כמבר מצרה 03'351544 (18291)

בוזיר, מגרה 82 + 45,000 + מסמ רשמה מצרי!!! "יסודי" 03'35707 (17816)

בוזיר 1984 מרפסת, 45,000 ק"מ, מצב מרפ, 15,000. 03'534898. (7217)

בוזיר, 86, יד רשומה מרפסת, שמרה היטב. 03'398873. (9305)

בוזיר, 86, 30,000 ק"מ, מצב מצ"ן + הוסמת. 03'777823. (15914)

בוזיר, 86, מרפסת, שמורה, 20% פחות מהמחירון. 03'219616. (18266)

בוזיר 1986, 2,500 שנה, מחוזה ל-3 חודש. 03'810807. (23152)

בוזיר 86, בדרשה + הוסמת + מסמ. צבע מטאלי מיד. 03'658906, 24-00 10:00. (23341)

בוזיר 79 בכמבר שנה. 03'991563. מרפ ר בכמבר. (15803)

בוזיר סקי 86, 26,000, בכמבר מצרן. (24437) 06'795899, 06'795166.

בוזיר, אוטוביאנקי, 83, אלגנס. (18152) 03'473804.

בוזיר, 83, רשומה, 85,000 מרפ, מצב מצר ן 802470 בשרב. (23368)

בוזיר 81, בכמבר מצרן + הוסמת. (15369) 03'495452.

בוזיר 81 מרפסת, 65,000 ק"מ, מצר רה + הוסמת. 03'934416. (18561)

בוזיר 82 + מסמ, בכמבר מצרן – מרי רן 03'517030 03'919072. (11589)

בוזיר 1982 מצרי!!! רשומה + מסמ + דיסקים 03'481371 בשרב. (23249)

"בוזיר" 83 רשומה אחר המחיר, כמבר מצרה 03'351544 (18291)

בוזיר, מגרה 82 + 45,000 + מסמ רשמה מצרי!!! "יסודי" 03'35707 (17816)

בוזיר 1984 מרפסת, 45,000 ק"מ, מצר

אויס

03-378317

לקנות מכונית ב"אויס" זה הרבה יותר כדאי

אף פעם אין יותר מ' בגשם לבחור

פנה מיד "למכוניית אפשטיין" ותקבל כספך תוך 24 שעות!!!

דגמי 86

אוטוביאוקי ג'וניור

★ פיאט אונו 45
★ פיאט אונו 60
★ אופל אסקונה 1300 אוטו'
★ וולוו GL 240 אוטו'
★ פיג'ו 505 סטיישן 1800

★

עם מזגן אויר ורדיו סייף

הסכיה: רח' הסטר 29 תל אביב

(22814)

אל תתאמץ יותר למכור את מכוניתך

פנה מיד "למכוניית אפשטיין" ותקבל כספך תוך 24 שעות!!!

פרטיות-סוחרים
מומחים-מרדים

03-411000
03-429695

(18711)

אסקונה, 1983/5, אומטמית, 1300, מראה מצוין!! מפרטים!!! 03-371757, (24671)

אסקונה 1985, יד ראשונה, 20,000 ק"מ, 28,000 ₪. 052-20198. (16994)

אסקונה, 86, טרצית, בחדשות, נסגר דלת. 053-22246 אחר 16:00. (16949)

אסקונה 86, ראשונה, 25,000 ק"מ, מסורת, מרדיו, 03-993190. (18826)

אסקונה 5/86 נירדת, 24,000, 1300, ב"אל.אם. 08-459018. (20496)

אסקונה, 86, אומטמ + מזגן + רדיו מרים, ראשונה, מסורת. 03-257217/8. (23903)

אסקונה 1986 ב"אל. 1300 אם, מסמ לנסוע. 03-946096. (8365)

אסקונה 1986, 1300 אם, מסמל + חומסות, מצייחת, 051-886897. (15276) 051-887267

אסקונה 88, 1600, פרמי, 0 ק"מ. (18072) 055-614477 053-614466

אסקונה אם, 1300, 83, 5 דלתות. (7187) 052-341214 03-336059

אסקונה אם, לקנן, 1300, 83, 38,000 ק"מ, מוזר. 052-325569 03-329475. (15093)

אסקונה אם, 1300, מצייחת אומטמאט 1983, ראשונה 052-450487 03-371757. (15217)

אסקונה אם, 84 1300, אומטמ + מזגן. 052-455054 03-455054 לא בשבת (25783)

אסקונה ברלינה, 1300 אם, 1984, בחדשות. 03-905587 03-913852. (18498) 03-919441

אסקונה ברלינה 1983, 1600, אומטמ פים, ראשונה. 03-5613615. (20208) 03-5743882

אסקונה ב"אל. 1300, אומטמית, רא שונה, מצב מסחר. 03-969105 (5146)

אסקונה ב"אם. 1985/5, יבוא אישי. (15142) 052-453067

בחדשות, אסקונה 1600/5, 1988, 0 ק"מ, דיסקים, חומסות. 052-992136. (10936)

בחדשות קדם 1600, 87, אומטמ, מר ן + חומסות. 03-710437. (14685)

בגל אחד 82 המלה שמרבי מאכיבה מזגן, הכיתרון מוסך מרים. הירדן 35 ברבוע. 03-798656. (25771)

ברלינה 1600, 84 + חומסות מגבה, מסורת. 03-717034. (13464)

דחוף! קדם 1983/5, 1.3 אם, מזגן, רא שונה, מסמ לנסוע. 052-431021. (16591)

יבוא לנסוע. 1600, מסיטן אומטמאט, הבאה, מרדיו. 052-743988. (7922)

ויבא לנסוע. קדם 1985, יד ראשונה, מסרים. 052-494838. (19324)

לסבים בדבר! אסקונה 83 1300 אם, אומטמאט + מזגן, ראשונה, 5 דל' תות, 21,000 ק"מ. (18494) 03-5321121

לרגר טיטון, אסקונה 1600, 1984, מצב יפה + חומסות. 03-367640. (18551)

לרגר טיטון, אפל קדמה, 86, 31,000 ק"מ. 052-291117.

לרגר טיטון, אסקונה 84 + מזגן + מסמ. כרגר. 052-222965. (22225)

מכונר אוכל קדמה, 1200, אם, 1986 + חומסות. 03-373104. (19769)

(מוכרת, קדם 1300, אומטמית, נקמ 48,000 ק"מ. 03-325431. (21231)

מוכרת, קדם 1300/5 1985, אומטמית, 36,000 ק"מ. 03-351441. (24075)

מסרים 1300, אומטמית, 83, יד ראשונה, מרדיו. 03-491353. (8221)

מרים 1300, 86, 18,000 ק"מ, מסרות. (1834) 055-59051

מרים 1300 אם, 1983, אומטמית ראשונה. 057-611822. (11788)

מרים 1300, 83/5, אומטמית, ראשונה, מסורת, מרדיו. 054-95605. (15781)

מרים 1300 אם, 84, נקמים, אומטר פים, 30000. 052-323020. (20779)

מרים 1300, 5 דלתות, ב"אל.אם, 87, אומטמ, מיסלי כסף, מגנים, מזגן, יד ראשונה, 7000 ק"מ, מסאמת עם כל חומסות, בחדשה, בשבר. 031-1802. (24708)

מרים 1.3 אם 84, מרצית, ראשונה, 03-8898378. (15711)

מרים 3 דאם, 83, יד ראשונה + רדיו. (15722) 052-447449

מרים 1.3 אם, ב"אל, 86, יד ראשונה, אומטמית, מזגן חומסות. 054-14059. (25730)

מרים 1300, אם, 5/8 + מזגן רחב מסמר. 053-304902 053-1158. (19450)

מרים 5, אומטמית, 1.3 אם 84, סמי שר, 60000 ק"מ, הזדרן בית. 052-372765 מבוהלת, בשבר. 03-545464. (25532)

מרים 86 + מזגן, 50,000 ק"מ, 03-769934 בשבר. 054-796472. (17474)

מרים אם אר 1300 קדמה, 84, 47000 ק"מ, ראשונה, מרחיב, יבוא אישי, 5 דלתות. בשבר. 052-52111. בבקרה, (25771) 052-521023

מרים סטיישן, 82, 1300, ראשונה, מסורה. 03-344228 03-7512786. (15572)

מרים סטיישן 1300, 1983, ראשונה, בשבר מאד. 055-685014 055-685014. (17863)

מרים 1300, 1982, ראשונה, 5 דלתות, 03-475875 052-557562. (22561)

מרים 1300 1982, סטיישן, ראשונה, 40,000. 03-334316 (23007)

מרים 1300, 1985, 3 דלתות, 27,000 ק"מ, מאד. (19197) 03-930814

מרים, 1300, אם, 1984, 53,000, מוכר מד מסורה, 03-481568. (11098)

מרים 1300 אם 1981, 47,000 ק"מ בגר צבע מטמר! 03-475606. (17001)

מרים 1300, אומטמ, 84, מצוינת, (24869) 03-725375 03-798733

מרים 1300 1983 אומטמית, ראשונה, 32,000 ק"מ. 03-787882. (8414)

מרים 1300, 1982, סטיישן, אומטמי, 40,000. 03-334316 (23027)

מרים 1300, 1985

לך על בטוח לוח מעריב מכוניות

מהפך ברכב המשומש במכונית אפשטיין 20% 80% במזומן ב-36 תשלומים
פרטיות, מסחריות, טנדרים ומשאיות
03-411000
03-429695
קונים במזומן ובמחיר הוגן
פרטיות, מסחריות, משאיות וטנדרים
(ראה סתיו בכל הקיוסקים)
(18694)

תשוי ללא חור ב"קומפיוטסט" ראשון לציון
בדיקות קניה מפוחשבות
8 דקות מת"א כביש בית דגן
ראשל"צ 03-941247
תל-אביב 03-330418
(8431)

קבלת מודעות! מ-8.00 עד 21.00
לוח מעריב
* מבצע מיוחד!
03-735588
03-735589
03-734555
לבעלי כרטיסי אשראי

אוטו פאר ניסקי רכב הגיעו
מגוון גדים וטרנים
למרצדס
לטוחרים וליחידים
02-711177
02-711099
(26083)

24 שעות
שדות מדשות טלבתי של
רחל
03/611001
לבעלי כרטיסי אשראי
יזה, ישראבוס, דיינרס

1600 אוטומטית 1987 מזגן ראשונה מפלי 6500 בחרשה
03-716997 03-336713
(8311)

אגד התנועה של המדינה

★ מה מחבר את ירושלים לת"א ? קו 405

בקו 405 של אגד מיהודיות לת"א אתה מטולס רק 4.80 ש"ח ונהנה מנסיעה נוחה, חסכונית ובטוחה ו50 דקות פניות

★ ★ תחילת שרות 05:45 בבוקר ועד 23:00

אגד התנועה של המדינה

★ קו 900 מחבר את חיפה לתל"אביב!

בקו 900 של אגד מחיפה לת"א אתה מטולס רק 5.20 ש"ח ונהנה מנסיעה נוחה, חסכונית ובטוחה

ו85 דקות פניות

★ ★ תחילת שרות 05:45 בבוקר ועד 20:00

★ קו 901 סמיים בשעה 23:00

אגד התנועה של המדינה

★ את באר שבע לתל אביב מחבר קו 370

בקו 370 של אגד מבאר שבע לת"א אתה מטולס רק 5.50 ש"ח ונהנה מנסיעה נוחה חסכונית ובטוחה

ו90 דקות פניות

★ ★ תחילת שרות 5:45 בבוקר ועד 20:00

★ קו 369 סמיים בשעה 21:30

★ קו 371 סמיים בשעה 22:30

בכל הקווים כ-100 נסיעות ליום

מחירים מחלים בברמיס הלוך ושוב

★

אגד התנועה של המדינה

(19408)

הק תקבל תעודת אחריות ל-½ שנה בבדיקת רכב לקניה?

ב"קופיפוסטס" תל אביב

03'330418

מ"א – הכל הפסדים (שעה רב לשעה)

ראשל"צ 03'94247

(8442)

הקודם אוכל קדמיה ר"מ, 82, מסר' רק, 1600, אוטומטי + מזגן, מצב מעולה. 03'9615139 בערב. (11650)

מיכה הנסיר, פיאטה 1100/84, ראה מצוה. 052'952029, 052'72520.

(22330)

חץ מנועים בע"מ שיפוץ מנועים

לכל סוגי הרכב

סולל פרוק והרכבה

בדיקה חינם

אחריות 6 חודשים

03'802507

אחה"ת חולון, הסתת 22.

(10737)

פרנים 83, אל בהלולה בפנו באותו מחיר, 03'530073, לא בשבת. (23690)

פרנים, 1983, מנוסעת בהתרמות, מחיר נמוך, 03'704646. (17455)

פרנים, 77, ראבר, שמיעה, בהרמה, 03'655439 בבית, 03'845335. (19775)

פרנים 1978, בכמצב מוב, מיכנה לרוחב כ.ר. בבקר: 052'572123 ציבה. בערב: 03'734090. (11807)

פרנים + טוברא + רוסים בארי" מזו "אוקטוברה" 03'825646 03'825716. (26138)

לרצדיס, פיאסטה ויאה 84, ראשונה, מבאשרת בחרוצה. 03'768243. (20585)

מרוחקים 38-39-38 שרות לקבלת מר' נוח בטלפון, ללוח "מעריב" בבקשה אחרי ויה, "שראבים מיהודיו מרוחק" יום 24 שעות ביממה. 03'38-38-38.

(20927)

מחיר הזדמנות! סיירה סטיישן 1600, 84, אוטומטית + מזגן, מצב'מה. (25375) 03'346892.

מציאה! פיאסטה 957, 82, 69000, אוטומוביל, מצב'מה. 03'239518. (21174) 08'462353.

ויה קורסיקה 78, 2.3 אס. + מזגן + תוספות 03'232580 (7090)

מרצדס 280 SE, 1980, אוטומטי, 84, 03'656722 (7733)

סיירה סטיישן 1600, 84, אוטומטי + מזגן + מזגן + אוטקה 03'51051. (6917)

סיאט 84, הקודם ותכה, בבקרה: 03'640855, אחה"צ: 03'805752. (25342)

סיירה 1300, 1983, 38,000 ק"מ, מצב'מה מ. 03'449966 בערב. (16611)

סיירה 1300, 87, ראשון הכיבוד לדגל מעולה, 08'343184. (17315)

סיירה 1300, 84, מצב מסולה, מסגר מעולה, 051'888829. (25322)

סיירה 1600 1987 + אוטקה + מאזר מס' 14,000 ק"מ, 052'550655. (8085)

סיירה 1600, חדשה, קדיקס, 1988 + תוספות, 03'623087 (16303)

סיירה 1600 אל, 1984, אוטומטית, מחר מעולה, 052'556899, 052'573694. (18526)

סיירה 1600, 83, אוטומטית + מזגן + מסלול מהודר! 23000 שרות 03'544630 (21992)

סיירה 1800, 86, אוטומטית, ראשונה, 052'944440 (5639)

סיירה 1600, 1986, כל התוספות בחדר רמות, 052'546532 03'912954. (13049)

סיירה 83, בחדשה, מכר מסולה + תוספות 08'591651 לא בשבת. (21641)

סיירה 83, מסאלי, אוטומטי + מזגן, 300,00 052'942692 03'942692. (19960)

סיירה, 84, אוטומטית, ראשונה עמוד הלקליא, מחדיק, 03'410115. (24009)

סיירה 1984 ר"אל, 1600, אוטומטי + מזגן, 12,000 שרות 03'956720. (16592)

סיירה 1984 ר"אל, 1600, סטיישן, אוטומטי 69,000 (הכבלה) 051'882141. (26500)

סיירה 1987, 3000 ק"מ בקף ר"אל, מזגן, 5 הילכים + מסרטה 03'491687. (8739)

סיירה 1987, 1600, אוטומטי + מזגן + תוספות, 6500 קק. 03'5563350. (11775)

סיירה 88 + ר"אל חדשה + אוקה 03'462606, 03'5464764 85. (226361)

סיירה ר"אל 84 אוטומטית, ר' ראשון מה, מחדיק 03'234855, 03'462139. (114370)

סיירה סטיישן 1983 + מזגן בחצר מר' דן, 76,000 03'356003. (7956)

סיירה סטיישן 1600, 84, 03'656722 מבחרה 03'553512 בית. (15742)

סיירה, סטיישן, 1600, אל 84, מחדיר מעולה, 50,000, 052'556772. (161176)

סיירה סטיישן 1600, 84, 20000 ק"מ, תוספות, 6500 קק. 03'346692. (16442)

סיירה סטיישן אוטומט 1984, 1600, מר' כה צרור בחדשה, 03'796233. (210821) 03'9228039

סיקוד 85, מסאה בבחוק, מה יחיד 41,000 03'699080 (22710)

פורד אסקורט, 71, 1300, 4 דלתות, מחדיק, 03'593351. (18470)

פורד אורקה 1300/5, 1985, ביטחון, 03'5466337. (23468)

פורד בחדה, 1978, מכר מדהים מאד ן 052'20547. (16792)

פורד מרקורי 5200 סמ"ק 1976 + מר' ן 03'830617 052'25563. (20484)

פורד מרקורי 1980, אוטומטית, מרגשת מה מסגרת, 03'5466337. (22844)

פורד פיאסטה 1983 200,000 ק"מ, ר' ראשונה, לפנות דרגה אל קרקע בחצר בגיר 051'881989 לא בשבת. (19942)

בדרגה סטיישן 1300, 1978, תבדה לשמבר בערב 052'952281 03'952281. (20097)

הק תקבל תעודת אחריות ל-½ שנה בבדיקת רכב לקניה?

ב"קופיפוסטס" תל אביב

03'330418

מ"א – הכל הפסדים (שעה רב לשעה)

ראשל"צ 03'94247

(8442)

הקודם אוכל קדמיה ר"מ, 82, מסר' רק, 1600, אוטומטי + מזגן, מצב'מה. 03'9615139 בערב. (11650)

מיכה הנסיר, פיאטה 1100/84, ראה מצוה, 052'952029, 052'72520.

(22330)

חץ מנועים בע"מ שיפוץ מנועים

לכל סוגי הרכב

סולל פרוק והרכבה

בדיקה חינם

אחריות 6 חודשים

03'802507

אחה"ת חולון, הסתת 22.

(10737)

פרנים 83, אל בהלולה בפנו באותו מחיר, 03'530073, לא בשבת. (23690)

פרנים, 1983, מנוסעת בהתרמות, מחיר נמוך, 03'704646. (17455)

פרנים, 77, ראבר, שמיעה, בהרמה, 03'655439 בית, 03'845335. (19775)

פרנים 1978, בכמצב מוב, מיכנה לרוחב כ.ר. בבקר: 052'572123 ציבה. בערב: 03'734090. (11807)

פרנים + טוברא + רוסים בארי" מזו "אוקטוברה" 03'825646 03'825716. (26138)

לרצדיס, פיאסטה ויאה 84, ראשונה, מבאשרת בחרוצה. 03'768243. (20585)

מרוחקים 38-39-38 שרות לקבלת מר' נוח בטלפון, ללוח "מעריב" בבקשה אחרי ויה, "שראבים מיהודיו מרוחק" יום 24 שעות ביממה. 03'38-38-38.

(20927)

מחיר הזדמנות! סיירה סטיישן 1600, 84, אוטומטית + מזגן, מצב'מה. (25375) 03'346892.

מציאה! פיאסטה 957, 82, 69000, אוטומוביל, מצב'מה. 03'239518. (21174) 08'462353.

ויה קורסיקה 78, 2.3 אס. + מזגן + תוספות 03'232580 (7090)

מרצדס 280 SE, 1980, אוטומטי, 84, 03'656722 (7733)

סיירה סטיישן 1600, 84, אוטומטי + מזגן + מזגן + אוטקה 03'51051. (6917)

סיאט 84, הקודם ותכה, בבקרה: 03'640855, אחה"צ: 03'805752. (25342)

סיירה 1300, 1983, 38,000 ק"מ, מצב'מה מ. 03'449966 בערב. (16611)

סיירה 1300, 87, ראשון הכיבוד לדגל מעולה, 08'343184. (17315)

סיירה 1300, 84, מצב מסולה, מסגר מעולה, 051'888829. (25322)

סיירה 1600 1987 + אוטקה + מאזר מס' 14,000 ק"מ, 052'550655. (8085)

סיירה 1600, חדשה, קדיקס, 1988 + תוספות, 03'623087 (16303)

סיירה 1600 אל, 1984, אוטומטית, מחר מעולה, 052'556899, 052'573694. (18526)

סיירה 1600, 83, אוטומטית + מזגן + מסלול מהודר! 23000 שרות 03'544630 (21992)

סיירה 1800, 86, אוטומטית, ראשונה, 052'944440 (5639)

סיירה 1600, 1986, כל התוספות בחדר רמות, 052'546532 03'912954. (13049)

סיירה 83, בחדשה, מכר מסולה + תוספות 08'591651 לא בשבת. (21641)

סיירה 83, מסאלי, אוטומטי + מזגן, 300,00 052'942692 03'942692. (19960)

סיירה, 84, אוטומטית, ראשונה עמוד הלקליא, מחדיק, 03'410115. (24009)

סיירה 1984 ר"אל, 1600, אוטומטי + מזגן, 12,000 שרות 03'956720. (16592)

סיירה 1984 ר"אל, 1600, סטיישן, אוטומטי 69,000 (הכבלה) 051'882141. (26500)

סיירה 1987, 3000 ק"מ בקף ר"אל, מזגן, 5 הילכים + מסרטה 03'491687. (8739)

סיירה 1987, 1600, אוטומטי + מזגן + תוספות, 6500 קק. 03'5563350. (11775)

סיירה 88 + ר"אל חדשה + אוקה 03'462606, 03'5464764 85. (226361)

סיירה ר"אל 84 אוטומטית, ר' ראשון מה, מחדיק 03'234855, 03'462139. (114370)

סיירה סטיישן 1983 + מזגן בחצר מר' דן, 76,000 03'356003. (7956)

סיירה סטיישן 1600, 84, 03'656722 מבחרה 03'553512 בית. (15742)

סיירה, סטיישן, 1600, אל 84, מחדיק מעולה, 50,000, 052'556772. (161176)

סיירה סטיישן 1600, 84, 20000 ק"מ, תוספות, 6500 קק. 03'346692. (16442)

סיירה סטיישן אוטומט 1984, 1600, מר' כה צרור בחדשה, 03'796233. (210821) 03'9228039

סיקוד 85, מסאה בבחוק, מה יחיד 41,000 03'699080 (22710)

פורד אסקורט, 71, 1300, 4 דלתות, מחדיק, 03'593351. (18470)

פורד אורקה 1300/5, 1985, ביטחון, 03'5466337. (23468)

פורד בחדה, 1978, מכר מדהים מאד ן 052'20547. (16792)

פורד מרקורי 5200 סמ"ק 1976 + מר' ן 03'830617 052'25563. (20484)

פורד מרקורי 1980, אוטומטית, מרגשת מה מסגרת, 03'5466337. (22844)

פורד פיאסטה 1983 200,000 ק"מ, ר' ראשונה, לפנות דרגה אל קרקע בחצר בגיר 051'881989 לא בשבת. (19942)

אגד התנועה של המדינה

(19408)

מכון הדרום

רישוי שנתי לכל סוגי הרכב

טסט ללא המתנה

בדיקות מסוחשבות לפני קניה

ע"י בעלי מקצוע מעולים

★

יפו: (מרכז)

עמ' בן צבי 41

03'826844

פתח תקוה:

רח' סמלה 51, 03'9302602

רחובות:

א. התעשייה בביאס יבנה

08'467444

(25167)

מאזדה 1600 + מזגן, 1983, מצוה, 45,000 ק"מ, הזדרדר, 051'888550, 03'613678, 03'251176, 03'884868 (21302)

טוברא 1300, 1984, אוטומטי, 28,000 ק"מ, חדש, 03'823733. (8430)

טוברא 1300, 83, יד ראשונה, בחצר מכתיר, 03'234347. (11616)

טוברא 1300, ד"אל, 1986, 23,500 ק"מ, 03'941696, 03'941696. (16567)

טוברא 1400, 4 דלתות, 79, מכר מוב, 03'526611. (8949)

טוברא 1600, 1979, בחצר מכתיר, 03'449918 אחר: 21:00 (18496)

טוברא 1600 + מזגן, 78, מכר מכתיר, 03'803387, 06'590240. (8283)

טוברא 1600, 1983, מכלולית, 69,000 ק"מ, מסחרה 03'874342. (15405)

טוברא 1600, הדרה, 1980, מבאר, חדשה, 03'911845. (15970)

טוברא 1600, אוטומטי, 83, 65,000 מ"מ, 03'913797, 03'474393. (23365)

טוברא 1600, מדל 87, 1,500 ק"מ, חדשה, 03'808848. (24759)

טוברא 1600, 1979, 60,000 ק"מ, 03'773321, הכבה: 03'951821. (24771)

טוברא 1800, אוטומטית 1980 + מזגן מסחרה! 052'570499 אחה"צ. (20161)

טוברא 1981, ד"אל, 1300 + תוספות מכתיר, 052'61136. (23749)

טוברא 82, 1600, אוטומטית, DL + מזגן, 03'5465444. (15526)

טוברא 82, 1300, מצב מסולה, 100,000 ק"מ, מחדיק, 03'7512520. (17790)

טוברא 83, 1300, ד"אל, מבאל, מזגי דלת, מחדיק, 41,000, בבוקר: 051'889012 בבית: 051'880173. (18001)

טוברא 1400/4, 1979, מכתיר, 03'889010 ויכה לרחבה. (9292)

טוברא, 4x4, סטיישן, 84, 03'913460. (24816)

טוברא 1987, קופה, 1300, בבוקר מזגן + מזגן, 03'703037 03'742013. (15468)

טוברא 82, 1600, אוטומטית, DL + מזגן, 03'5465444. (15526)

טוברא 82, 1300, מצב מסולה, 100,000 ק"מ, מחדיק, 03'7512520. (17790)

טוברא 83, 1300, ד"אל, מבאל, מזגי דלת, מחדיק, 41,000, בבוקר: 051'889012 בבית: 051'880173. (18001)

טוברא 1400/4, 1979, מכתיר, 03'889010 ויכה לרחבה. (9292)

טוברא, 4x4, סטיישן, 84, 03'913460. (24816)

טוברא 1987, קופה, 1300, בבוקר מזגן + מזגן, 03'703037 03'742013. (15468)

לרוחבה מרחב 86, 1800, ראשון, מנוע, 06'790410, 06'792756. (15089) 06'721722

לרצדיס, מרכז 1986, 1800, X.T. אוטומטי, ראשון, 03'731950. (7749)

לרצדיס, טוברא סטיישן אוטומטית, 1600, 1979, 03'956714. אחה"צ. (14866)

לדגל ויטנה 82, 2/1300, 2,800 ק"מ, 03'730978. (19131)

לרצדיס + טוברא 1981, אוטומטי, 1800 + מזגן, מכתיר 03'223233. (26990)

לתשומת לב המפרסמים בלוח מעריב

כל המפורסמים להמשיך ולפרסם את הפרסומים לאחר הפרסום הראשון, מתבקשים להתקשר למדור הפרסום (ירושלים) ולמסור את מספרי הפרסום הרצויים וכן את מס' פי הקוד כפי שמופיעים בטופס בשעה הפרסום.

הוכח לפרסום חוזר הנה ללא תוספת תשלום עד 2 שבועות מיום הפרסום הראשון.

בקשות לפרסום חוזר מתקבל לוח כל יום עד שעה 10.00 בשבוע שבת וגם עד שעה 11.00 בבוקר.

המחלת מעריב

רפיד

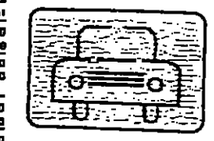

חידוש ריפוד פנימי לרכב

תקרה, דפנות רצפה וכסאות

משענות ראש אורגינליות

ביסוי מושבים

לדגמי 88

03'370823

03'373007

דרך פ"ת 62, ת"א.

(11607)

03/38 38 38

שרות מודיעות טלפוני

24 שעות ביממה

לבעלי כרטיסי אשראי

03/61 10 01

24 שעות

שרות מודיעות

של

לבעלי כרטיסי אשראי

מכון הדרום

רישוי שנתי לכל סוגי הרכב

טסט ללא המתנה

בדיקות מסוחשבות

לפני קניה

ע"י בעלי מקצוע מעולים

★

יפו: (מרכז)

עמ' בן צבי 41

03'826844

פתח תקוה:

רח' סמלה 51, 03'9302602

רחובות:

א. התעשייה בביאס יבנה

08'467444

(25167)

מאזדה 1600 + מזגן, 1983, מצוה, 45,000 ק"מ, הזדרדר, 051'888550, 03'613678, 03'251176, 03'884868 (21302)

טוברא 1300, 1984, אוטומטי, 28,000 ק"מ, חדש, 03'823733. (8430)

טוברא 1300, 83, יד ראשונה, בחצר מכתיר, 03'234347. (11616)

טוברא 1300, ד"אל, 1986, 23,500 ק"מ, 03'941696, 03'941696. (16567)

טוברא 1400, 4 דלתות, 79, מכר מוב, 03'526611. (8949)

טוברא 1600, 1979, בחצר מכתיר, 03'449918 אחר: 21:00 (18496)

טוברא 1600 + מזגן, 78, מכר מכתיר, 03'803387, 06'590240. (8283)

טוברא 1600, 1983, מכלולית, 69,000 ק"מ, מסחרה 03'874342. (15405)

טוברא 1600, הדרה, 1980, מבאל, חדשה, 03'911845. (15970)

טוברא 1600, אוטומטי, 83, 65,000 מ"מ, 03'913797, 03'474393. (23365)

טוברא 1600, מדל 87, 1,500 ק"מ, חדשה, 03'808848. (24759)

טוברא 600, 1979, 60,000 ק"מ, 03'773321, הכבה: 03'951821. (24771)

טוברא 1800, אוטומטית 1980 + מזגן מסחרה! 052'570499 אחה"צ. (20161)

טוברא 1981, ד"אל, 1300 + תוספות מכתיר, 052'61136. (23749)

טוברא 82, 1600, אוטומטית, DL + מזגן, 03'5465444. (15526)

טוברא 82, 1300, מצב מסולה, 100,000 ק"מ, מחדיק, 03'7512520. (17790)

טוברא 83, 1300, ד"אל, מבאל, מזגי דלת, מחדיק, 41,000, בבוקר: 051'889012 בבית: 051'880173. (18001)

טוברא 1400/4, 1979, מכתיר, 03'889010 ויכה לרחבה. (9292)

טוברא, 4x4, סטיישן, 84, 03'913460. (24816)

טוברא 1987, קופה, 1300, בבוקר מזגן + מזגן, 03'703037 03'742013. (15468)

לרוחבה מרחב 86, 1800, ראשון, מנוע, 06'790410, 06'792756. (15089) 06'721722

לרצדיס, מרכז 1986, 1800, X.T. אוטומטי, ראשון, 03'731950. (7749)

לטרדה, טוברא סטיישן אוטומטית, 1600, 1979, 03'956714. אחה"צ. (14866)

לדגל ויטנה 82, 2/1300, 2,800 ק"מ, 03'730978. (19131)

לרצדיס + טוברא 1981, אוטומטי, 1800 + מזגן, מכתיר 03'223233. (26990)

לתשומת לב המפרסמים בלוח מעריב

כל המפורסמים להמשיך ולפרסם את הפרסומים לאחר הפרסום הראשון, מתבקשים להתקשר למדור הפרסום (ירושלים) ולמסור את מספרי הפרסום הרצויים וכן את מס' פי הקוד כפי שמופיעים בטופס בשעה הפרסום.

הוכח לפרסום חוזר הנה ללא תוספת תשלום עד 2 שבועות מיום הפרסום הראשון.

בקשות לפרסום חוזר מתקבל לוח כל יום עד שעה 10.00 בשבוע שבת וגם עד שעה 11.00 בבוקר.

המחלת מעריב

רפיד

חידוש ריפוד פנימי לרכב

תקרה, דפנות רצפה וכסאות

משענות ראש אורגינליות

ביסוי מושבים

לדגמי 88

03'370823

03'373007

דרך פ"ת 62, ת"א.

(11607)

03/38 38 38

שרות מודיעות טלפוני

24 שעות ביממה

לבעלי כרטיסי אשראי

03/61 10 01

24 שעות

שרות מודיעות

של

לבעלי כרטיסי אשראי

פעם שחר!
תמיד מ. שחר
03'9663939'42
(24 שעות ביממה)
הרצל 2, ראשל"צ
השכרת רכב
מכוניות 88
★ שרות ★ אמינות ★
★ מחירים הוגנים ★
★ בלעדי ★
מיניבוס 6 נוסעים
מודל סחוקי + ארנז
מזגן
★
סוכנויות:
★
לד, מקולבר 2, 08'241879
רמלה, הרצל 104, 08'220602,
עוד!
בדים, בלפור 70, 03'867512,
יסי
★
קריתת, בין נ"ת 4,
05'1884978

ג.א.ל.
מודיעה
מבצע 88
מוטוגוצ'י 650
רק 12,999 ש"ח
הבאן נא.ל. 03'339364
(20250)

"דינמית"
בית האופנועים
הגדול בישראל
★ שולם 1/3
תעלה לכביש!!!
היתרה עד 30 תשלומים
מבצע לדגמי 88
אופנועי "דוקאי" כביש:
★ אלזורה 350-650
★ הקייסר המהנה בישראל ★
(מכון מרס אמנו 2/89)
★ 125 ★ מרוץ ★ 1000 ★
אופנועי שטח:
★ "דוקאי" אליפות 200
אפילו מקצועי לכבוש תחרות, קו מס ★ מרוץ 12,000 ש"ח
★ "דוקאי" 500
אוריגנל T4
4 שסתומים בצילינדר! 40 כ"ס
לכביש! + דיאמר מים + מרוץ
16,000 ש"ח
★ קוביה 125
כל הגדלים "יפה" מקצוע +
ראשון 8,000 ש"ח
★ פיאג'יו סי 1988!!!
המהנה המלא בשווה 1,980 ש"ח
★ לזוכים האחרונים!
★ במחיר שלא יחזור
1987!! דגמי "שחור" ב"125-400 מסלק
כביש ומעבר האחד מ' 7,250 ש"ח
קרתי מוליכים ומטפלים לבבלה
אופנועים, קטנועים ופרטים חלופיים
יד שניה מ' 30 חודשים
צ'לנוב 37 ת"א
03'383151, 03'372890
(פתוח גם בשבתות)
(21138)

מודאס
03/38 38 38
שרות מודעות טלפוני
24 שעות ביממה
לבעלי ברטיסי אשראי

מכוניות

מזדה ניאמה 1985, מקרר, יד ראש, מצב מסחרה. 03'751944! (24029)

מזדה קדמה, 1300, ר.ל.ל 1982, ראש מצב מסחרה, מסחרה. 03'805598 (15067)

ניאמה 1100, 1983, 83,000 + מסים, מסחרה. 03'924066 (8105)

ניאמה 1300, 1983, מסחרה, מרוכבת: 03'751318! בקרה: 03'222223 (15302)

ניאמה 1100-אל, 1983, ראשונה + מזגן + מסים. 03'802329, 03'575251 (15454)

ניאמה 1100 אל, 84, 33000 ק"מ, בהזדמנות!!! 03'456498 (16324)

ניאמה 1300 אל, 84, 39000, ראשונה מסרה. 03'924355 (17340)

ניאמה 1100 אל, 85, ראשונה, מזגן, 27,000 ק"מ. 03'313030 (17931)

ניאמה 1100, 1984 + מסים לשנה, מצב מסרין, 03'611371 (18725)

ניאמה 1100, ראשונה, מסים לשנה, 27,000 ק"מ. 03'797695 (19156)

ניאמה 1300, 83, ראשונה, מצב מאד, 03'345613, 03'345396 (19973)

ניאמה 1100 ט', 1987, 13,000 ק"מ, מסרה, 03'712703 (21085)

ניאמה 1100, מסחרה, 1984, ראשונה, פרמים, 10,000, 03'330545 (22181)

ניאמה 1100 + מזגן + מסים + רא' מסרה! 03'346184, 03'354856 (22528)

ניאמה 1300 אל, 84 + מסים, מצב מסרה. 03'907270 (22599)

ניאמה 1100, 84, יד ראשונה + מסים. 03'954550 (23296)

ניאמה 1100, 1984, 44,000 ק"מ, מסים לשנה. 03'743815 (24140)

ניאמה 81, 957, פרמים מקורי, יפהפיה + חומרה. 03'516916 (25404)

ניאמה 83 ראשונה מסרה 78,000 ק"מ מדהים. 03'764076 (7098)

ניאמה 83 ב', מצב מסרה, 85,000 ק"מ מבהיר. 03'516034, 03'751233 בבית: 03'421415 (7355)

ניאמה 1983, 957 (מחסנים), מסר רה הדגר + מיכ. 03'421121 (18588)

ניאמה 84, ראשונה + מסים + מזגן, 03'484669 מסרה! (18227)

ניאמה 84, 75000 ק"מ, בחזרת אור מסרה - 16500! 03'232806 (8476)

ניאמה 84, 30,000, מסים, מסרה, 03'971320, 03'230434 (יפהפה) (16374)

ניאמה 84, המאל', ראשונה, מסרה היקר 03'542063, 03'521813 (25222)

ניאמה 1984, מסים לשנה, בחצר מסרן, 03'751736 (17257)

ניאמה 1984, 1100, בחצר מסרן, מסים לשנה. 03'584104 (19532)

ניאמה 1984, בחצר מסרן + מסים. 03'493357 (20289)

ניאמה 85, מצב מסרה + הוספות, מסחרה, 15% פחות. 03'904015 (11110)

ניאמה 85 אל, מסיעות, ראשונה, 32,000, 03'321369, 03'700911 (18120)

ניאמה 86, יפה מסרה, בהזדמנות, מרגש! 03'526312 (8115)

ניאמה 957, 1981 מצב מסרן, מחיר רק 43,425! 03'7 (10308)

ניאמה 957, 1984, ראשונה, 50,000 ק"מ, מחיר! 03'054670 (15986)

ניאמה 957, 1984, 55,000 ק"מ, מסים לשנה. 03'778158 (18405)

ניאמה 957 אל, 83, 57,000 ק"מ 03'699110 (19148)

ניאמה 957 אל, 83, ראשונה, מסרה, 03'412522, 55000 (20802)

ניאמה 83, ראשונה, 5,300 ק"מ, מחיר 03'466139, 03'258750 (15352)

ניאמה 83, בהזדמנות + מזגן + מגני כוח + אוטקה, 03'83154, 03'291223 (18165)

ניאמה 83 ראשונה מסרה 78,000 ק"מ מדהים. 03'764076 (7098)

ניאמה 83 ב', מצב מסרה, 85,000 ק"מ מבהיר. 03'516034, 03'751233 בבית: 03'421415 (7355)

ניאמה 1983, 957 (מחסנים), מסר רה הדגר + מיכ. 03'421121 (18588)

ניאמה 84, ראשונה + מסים + מזגן, 03'484669 מסרה! (18227)

ניאמה 84, 75000 ק"מ, בחזרת אור מסרה - 16500! 03'232806 (8476)

ניאמה 84, 30,000, מסים, מסרה, 03'971320, 03'230434 (יפהפה) (16374)

ניאמה 84, המאל', ראשונה, מסרה היקר 03'542063, 03'521813 (25222)

ניאמה 1984, מסים לשנה, בחצר מסרן, 03'751736 (17257)

ניאמה 1984, 1100, בחצר מסרן, מסים לשנה. 03'584104 (19532)

ניאמה 1984, בחצר מסרן + מסים. 03'493357 (20289)

ניאמה 85, מצב מסרה + הוספות, מסחרה, 15% פחות. 03'904015 (11110)

ניאמה 85 אל, מסיעות, ראשונה, 32,000, 03'321369, 03'700911 (18120)

ניאמה 86, יפה מסרה, בהזדמנות, מרגש! 03'526312 (8115)

ניאמה 957, 1981 מצב מסרן, מחיר רק 43,425! 03'7 (10308)

ניאמה 957, 1984, ראשונה, 50,000 ק"מ, מחיר! 03'054670 (15986)

ניאמה 957, 1984, 55,000 ק"מ, מסים לשנה. 03'778158 (18405)

ניאמה 957 אל, 83, 57,000 ק"מ 03'699110 (19148)

ניאמה 957 אל, 83, ראשונה, מסרה, 03'412522, 55000 (20802)

ניאמה 83, ראשונה, 5,300 ק"מ, מחיר 03'466139, 03'258750 (15352)

ניאמה 83, בהזדמנות + מזגן + מגני כוח + אוטקה, 03'83154, 03'291223 (18165

"שמסי אופטיקה"
טוכות סחוק
PIAGGIO לעפולה
והצפון – 065'96273

"שוחר אופטיקה" –
הינוון משלוח אביזרים
מערכות גלגלי עזיים
מאיסיה 03'372170

ב-1% ריבית
לחודש!!!
מגר ערבים בלבד
עד 15,000 ש"ח
ל'60 חודשו
אורון מחר בנים
רח' מאיר 36
הוד השרון
.03'313660

מעגל סגור
בנים
★
ידאו מקצועי J.V.C מצלמות
מיקרופון וידאו קאסטה
ציר תאורה מתוצרת
★
T.V בטשטש סגר R.CA
מערכת תמונה

דיימל – אפקים
מסדי שימה:
NTSC PAL
PAL-NTSC
★
שרות אסיף לסוסרות
ואולפני צילום
★ תאי תשלום עדים
מעבדה מכירה השכרה M.G.L מלקט 03'703194/6
.03'399171 :FAX 35771

03/38 38 38
שרות מודעות טלפוני
24 שעות ביממה
לבעלי כרטיסי אשראי

03/38 38 38
שרות מודעות טלפוני
24 שעות ביממה
לבעלי כרטיסי אשראי

מחפשים ערבים להלוואה בערבות הדדיתו
מלכין: 04'333736

הלוואות לשכירים ולעצמאים עד 10,000 ש"ח בסכומים עד 60 חודשו
בתנאים מאוזנים כלא מאובטר
אל מסמכים. 03'687952

מבצע החודשו
1500 ש"ח לחודש
"סעות מרגע"
03'734121/4'5'6

מבצע ★ 10% הנחה
הרכבת אוזנות
והרוזן הנשי

ריח לא נעים מהפה!
מה הסיבה?!
בדיקה וישיע
ע"י סוסחה

מבצע ב"סקיורים"
הלוואות מידיות
בתנאים המעבים ביותר
לעצמאים ושכירים
מלכין: 03'390091, 03'380945

הלוואות עד 15,000 ש"ח
רחוב לא רכבת. יוחנן
.03'350853

ההלוואה הזולה
ביותר
לשכירים ולעצמאים!!
שירותי מידיאו בע"מ
03'223973, 03'247515 24 שעות
ביממה.

בדוק! בדוק!
הלוואות
לשכירים
השוואה מדיוקה אם
הזולים ביותר!
עד
38 תשלומים
מגר ערבים בלבד
ביצוע מידי!!
03'660341'4

דיוק לא נעים מהפה!
מה הסיבה?!
בדיקה וישיע
ע"י סוסחה

★ אלברט ★
ציוד לחשמלאי בנים
יבאן בלעדי!!!
לסכסות סטומטיו/חוצ
לערים חובבים לסטרים
וסלוחה בין וכביעים
בחירי מבצעים!!!
איזור החשמלאי מעניה
.053'619356
.053'688950

משומשוק
5015
מדיר זה ביעוד לסכירה
מקצים ומסתיים הכולל
עד 750 שרת. מחיר המוצר
הינ להופיע בתוק המדיה
מה. כל מדעה מהדיסטת
שנמה יסים בצבעים. מחיר
מודעה (עד 10 סילים)
20 שרת כולל מעים.

לתשומת לב
המפרסמים
בלוח מעריב
כל המעוניים להמשיך
לפרסם את מודעותיהם לאחר
הפרסום הראשון, מתבקשים
להתקשר למדפיס 03'5611111
(דרקשי) ולמסור את מספר
הפרסום הרצוים וכן את מס'
כר הקר כדי שמודעתם בטוח
בטוף המודעה.
הכנון לפרסום חוזר הוה ללא
מחלוט מתוקנה מר + מחוכות
מיום הפרסום הראשון.
בקשות לפרסום חוזר מתוקנ
נלוז בין יום מר שמה 10.00
מכוכר שבמה מה מר שמה
11.00 בבוקר.
הנהלת מעריב

בשוק ראשל"צ
חלפים ואביזרים!
הספקה לפחים
מוסכים חוניות!
.03'829335
.03'839852

דוד הירש
מסמה וכלים לעיבוד
מתכת
ציוד חדש
ומשומש
.03'829335
.03'839852

מכירה
ושרותים
5000

מכירה
לשכירה
5030

לתשומת לב
המפרסמים
בלוח מעריב
כל המעוניים להמשיך
לפרסם את מודעותיהם לאחר
הפרסום הראשון, מתבקשים
להתקשר למדפיס 03'5611111
(דרקשי) ולמסור את מספר
הפרסום הרצוים וכן את מס'
כר הקר כדי שמודעתם בטוח
בטוף המודעה.
הכנון לפרסום חוזר הוה ללא
מחלוט מתוקנה מר + מחוכות
מיום הפרסום הראשון.
בקשות לפרסום חוזר מתוקנ
נלוז בין יום מר שמה 10.00
מכוכר שבמה מה מר שמה
11.00 בבוקר.
הנהלת מעריב

מוקאפים
03/38 38 38
שרות מודעות טלפוני
24 שעות ביממה
לבעלי כרטיסי אשראי

גזור ושלח

פרסם מודעה ב"משומשוק". גזור, צרף הסחאה ע"ס 20 שקלים לפקודת מעריב ושלח אל "משומשוק", לוח מעריב, ת.ד. 20050 תל אביב. או טלפן: 03'5611111

שם המזמין וכתובתו: _____

אבקש לפרסם את הסודעה הבאה ב"משומשוק" לסעך שבעה ימים, החל מיום _____ / מיד עם קבלתה

שים לבו המחיר המבוקש חייב להופיע בסודעה, הסודעה עד 10 מלים בלבד. אל תשכח להוסיף לסודעה את מספר המלאן שלך!

מצ"ב צק מס' _____ בנק _____ חתימה _____

גזור ושלח

לוח מעריב

מכירה ושרותים

בפסנתרים אל תתפשר ואל תתפחה רק אצל ריקרז

★ יצוק ומרוח מקצועי ★ התלפת, הטבורה, מכירה, ריקון וכוונון פסנתרים, מרכז בגלי מלאכה 9 ת"א 03'285386.

גל קור

מיזוג אויר בנים

מבצע:
ליובל 30 השנה!
★
עד 19 תשלומים!
★
הנחות למזומן
עד 25%
★ אלקמרה ★ אסקור
★ תדיראן ★ פרנ' ★
מזגן מרכזי קסון

"סרכז הפסנתרים"

נאה להציע:

"בריח – כספות"

30 שנות מוניטין

מבצעים.
קופות פלדה,
ארונות חסיני אש,
תאים מטוחרים
מיימרים סביים
דלתות חדרי שק
03'9230443
03'9230468

כספות

מטוסטות

ב½ המחיר

"רחמים שנות"

מלאי גדול לכל מטרה

קניה – מכירה

★ כולל הובלה ★

03'383013

★ מבצע ★

חדש חמורת ישן

עד 1000 ש"ח תקבל/י עבור המלויה או הזיראו הישן שלך בקנותך מכשיר חדש היתרה ב-18 תשלומים בהספקה מיידית לכל אליהו

מבחר תנורי חימום מיובאים

עם ארובה

כולל התקנה

"אסטור"

דיזנגוף סנטר 22, ר"ג

03'726240, 03'725315

"באקר"

תערי הסקה – בעץ

מבחר דגמים

בבחירי מבצע

מבחר תנורי חימום מיובאים

עם ארובה

כולל התקנה

"אסטור"

דיזנגוף סנטר 22, ר"ג

03'726240, 03'725315

"באקר"

תערי הסקה – בעץ

מבחר דגמים

בבחירי מבצע

אספקה ובכל הארץ!!!

24 שנות
שרות מדיעות טלפוני
של
דרור
03/611001
לבעלי כרטיסי אשראי
יזה, ישראכרט, דיינרס

עלוני "קשר"
עלון הפנויים/יות מס' 1 בישראל!!!
7000 חברים/חברות
בוגרות כשפית קפה – ומשתלמת, בל' לצאת את דלת ביתך תוכל/י להכיר אנשים חדשים להחזיר את חוג סכיר? אף לצמוח בח"ן זר לחיים. דרך מעניינת ומרתקת שתעניא אותך מהמיטה לקבלת העלונים חיינו 03'742234 03'442105 9.00 עד 21.00 (+ בשבת)

יורופקלאס
נפתח
הסניף הישראלי של
יורופקלאס
חברה בינלאומית
למציאת אוכלוסיה מארחת
★
מסתדרים בתוך לקוחות בתי דגמה מעולה בהמלה לזכות זאת קבוע.
★
מבקרים כרטיסי אשראי + דרישות מראש בדגמה
03'5101930, 03'5101964
(25961)

"פרסון"
סוכנות
ליווי ובילוי
הגך אנין מעט בעוניי ומרגיש?
הדרך הבטוחה ביותר שאל את מי שהיה... שירות אמין ודיסקרטי
★
דרישות דוקר בשירות צמודות, יפות והדפוקניות מכל הארץ הבטחה בהחזה מבטחת
★
03'5101929, 03'5101331
03'657566
מבקרים תמיד מקבלים אטרקציות לכרטיסי אשראי
(15158)

לוח ירושלים
דירות
1000
"סיטוך" דירות, מגרשים, חנויות, בתים, הבטחות. 02'227338 מכרזים. (24091)
בבית הכרם החדשה, 4, קדם + אחד. ציה בדירה חדר מסוגלים בעמוד. בקשר לאמצעיות. 02'660101 (13465)

עם הלוואה חופשית
מבנק
טפחות
תוכל להגיע
לדירה
...שאתה באמת רוצה
לפרטים:
הנדל"ן 9, 02'219111
שמרת יהודאי 11, 02'285145
רחוב אוסטר, פארן 3, 02'815090
02'815092
(3763)

משכן נכסים הסרכז יוניברס
סוכנות ליווי וחיוך לאנשי עסקים וחיילים
אינטליגנטית ברמה עולמית.
03'7526045 :תל-אביב

אורח מחו"ל?
חוזים עסקה?
פגישת רחוקים?
בא לך להתפנק?
V.I.P
החברה מס' 1 ללוח מארח ברמה ביותר בארץ, יחידים, זוגות, אילת, שירות מיוחד לאורחים ולשומרי מסרבים לכרטיס אשראי
ד.ר.פי
03'5464514
אפשרות דיסקרטיות!
(26134)

מבנק טפחות
קבלת מתנות לרגל חגי הכרטיס באמצעות כרטיס אשראי. פר' מצוה. 03'6425015 03'346759
(21029)
חשמנות סוף בחיל, לצורה הרגשית המתאימה, מה מה אבר, 40/178, לא פנוי. 02'6. 29848, תל-אביב. (25177)
שדון!! מיוחסים, שהל שרשות אירד מתקיים לכרטיסי אשראי. 03'612634
הקו הלבן: אנו מקבלת מרגע לנוכחי מרכז מאמרים ובקשות בקבר לקוחות מרכז הסכמים ובקשי מרגיעים ולא יכולו לגלות בין מרחב הנשים ולא יכולו לגמרי בין מרחב מלא יחד אבר מאמר. אבל רבי המרחבות המתאימות מרגשות הכרטיס. מאמרי דיסקרטיות הרוך הרוחני להרגיע אין הרוח הנשים הנכונה.
לקנו חשוב על כך... בברכה צוות פרסון, לשרותכן
(22628)

מודעים
03/38 38 38
שרות מודעות טלפוני
24 שעות ביממה
לבעלי כרטיסי אשראי

"CHERE"
בילוי ברמה אחרת
יפה תמונה
ואינטליגנטית
תלוה ותפוק
אחוך בכל שת
03'249326
03'248533
ת"א היפה וירושלים
(19806)

פרסון –
חוק, סוגיפין ונסיון
סוכנות לשרותי
ליווי ובילוי
מתוקף שמאנים מבקרת בקרב לקוחות רבים, שלה מסמכים רב מתגלגלים בין מרחב המסרים ולהיות הנשים ולא יכולו לגלות בין מרחב מלא יחד אבר מאמר. אבל רבי המרחבות המתאימות מרגשות הכרטיס. מאמרי דיסקרטיות הרוך הרוחני להרגיע אין הרוח הנשים הנכונה.
(23628)

הנהג
עשה לך מנהג –
קח עמך חייל לדרך

"אלקסיס"
אנו הסוכנים
אנו אחת מבנות ערים שמאי ברמה הטעמים מר אלון בחזון
★
התקשר עוד היום לליווי של חלום
★
מתרגים דיסקרטיים לנשים, יחידים ואנשי עסקים ברמה אישית אנו מכבדים
★
אצלנו מתקבלת מלוות יחודות לראות ולהראות תנאים מצויינים והתרפות לסמרטוטים חוכמה ויפות
★
03'204316
ת"א, חיפה, ירושלים, אילת.
(21248)

דרושות דחוף
שרות ליווי
על רמה
שם ידע בשפות
ליר ארבי, בחברה מס' 1 בליווי מרחבי הידים מאמר מקרים בכבר המרץ 03'464514
(25348)
הרם "אלקסיס" – דיסקרטיים ולבוד בים לפרטים הכרחית. ברמה שרות מלבדות. קשר יפה ליר הבטחות מראה 24-00-10.00 03'546010
(24619)

לך על בטוח
דירות
לבבית ציר לקטסטרקיות קטנים + חשמל, כאמר מצוין. 03'322906 (23662)
ציר לקטסטרקיות, ביטוח + שולחן + ליחיד כמאה ומעה. 03'844425 (18882)
לבבית קופה, רשומה קטן. 03'784062 (20448)
קרוב לשרשרת מצוה בהחלטה מאוד, בשרשה הבידרמיה. 052'441604 (25878)
מרחבות טוף שכבה, רשיעה מרחב המשרד הפרטי. 03'441604 (25874)
ברבר חמלים + כמבטח, בחרבו לחיוך מבטיחים. 03'503147 (18771) 03'846684
המחלים 2 + 1 + המחמאה בחרבו לחיוך מבטיחים. 03'503147 (19514) 03'846684
בכמרון המחרה הדרים 15 מחרלים רחב. 03'3032490, 03'441'2830513 (8163)
דירת קיים + 4, בשיאר יקרות, בחרב דיר. 03'337030 (17953)
רשמאלים בהתרגלו!!! ליצה המרחבה בר קיר, מחדים נחדש. 00441'4587004 (18954) 00441'4587691
מרילה בית. מלאה מרגיע קטנים בכרן מרחב בחרבו המרץ. 03'977625 (20358)
להשכרה מרילה דירות יפות, לחמקמת הנוגים. 05'977158 05'977454 בדרך מנר מאמר. 02'7262 (24528)
"דרום קראב המר" בחברים, מרחבה לחמנים אז מבטיחים (המחבה) מ-20.12.87 03'765574 (26435)
מרילה דירה, 3, מרחבות, לחמנות הרצון מלבדן. 05'975913 (17762)
מרחב מתקנה בהרחבות. 03'252203 (22429) 03'413021
מלון שר, 3 X 2 X 1 + מחן כמר מרים 03'775622 (23969)
מרילון אוכל המרחב, מרחב מרכז מחבר בארה, מבראה, בחרב. 03'710746 (24117)
מרחבות מחקלאות, מרר אחמה, רר המה מרחבי לאמסתרת, כמרים ומכר בחרת. 03'423478 (18610)
מרחבה מלון + מחן + פינה אוכל מחן. 03'395496 (21045)
המרחבים מחקרים בחרבו מחן מרחב 16, מרקם + 8 בחרבו מחר מרחבה המחבה – מבחרו מר. 03'412487 (22890)
אדון + מרחבה + מחן מרחבים, אמצר רחב מרחבה. 03'315002 בחרב. (11084)
רבאה מרחבה!!! מלון בחרב ריפוד קרחי 3,500 03'525546 (22142)
חדר מרחבה אבר אר מרחבה מרחבה מחן. 03'492589 (24449)
מרחבה מחר 1 + 2, בחרב מרחבה!!! 03'480245 (21488)
(16327)
ריבי! רחבה לחדר ילדים, בחרב מחר מרחבה. 03'484071 (19497)
מרחבה רחבה מלון, חדר ילדים בר מרחבה. 03'8859950, 03'8859950 (23040)
חדשה ארוחות!!! בחרבה מרחבה, 8 דקות, 420. 03'253234 (20950)
מרחבה 2 מחמת מחמאה 5 בחרבו 2000 מרחב, 03'546513, 03 בחרבו. (11628)
מרחבן אמרתי, מרחבים, מרחבה קטנה רר. מרחב מרחב 02'442050 (24213)
מרר מרחבה אר קטנים + רחבים מר 03'16797, 03'356003 (27148)
בית אבר מרחבה המחה דרקאי מחמן 5,000 רחר. 03'612535 (15350)
חדר ילדים ליבמה + מחמה קטנה (24449) 03'492589
מרחבות מחר 1 + 2, בחרב מרחבה!!! (21488) 03'480245
פרחה מרר אבר הגדר דרום אר רקאי + אבר בין מחרבים, 54 דקות בר. דר המרץ כיתה מרחב מרחבה בחרבו מרחבה 02'5250080
(11701)

מטבחי "תל אביב"
מבצע חסר תקדים!
מ"ב ומחיר ללא תחרות 03'615095

לחגוג באווירה אחרת אולמי
בר-אילן
בתוך אוניברסיטת בר-אילן
03'763412
"מבצע בריחות"
שי חיים!
עגלת תיוק מפארת
של שולב
אצלנו (בריח) מילה
זה מילה
מחן ★★★★★ שוב לחמדרן
שני המבצרים ברמה בהחה + אפשרות לכ"ז המחרים מיוחד.
(24121)

תעשיית רהיטי משרד מחכת ועץ
נחמיה וילנזי
ארונות מחכת
בכל גודל וכלכל מטרה
שולחנות פורמאיקה.
מדפי מחכת לסחסן
כסאות וכורסאות
בכל גודל וצבע
שולחנות אור לגרפיקאים
גן המנוח מיוחדות, המנה בסקנס
חנות הלבבות 36 ת"א.
03'381705, 03'382476
(21405)

מוצרי אריזה
המרחבה מחמאה בלה קטנים, יפי מיה, מחמה כרה מקרים, מבר מיל, 02'42, 03'386236 (24942)

מחשבים
מחשבים פרטים בחנות לחיבורים, ר' מיה 04'189324 (23195)
מחמרים פרטים בחנות לחיבורים ולמכונים, מחרה אקרמית. 03'234453 (8083)
מרה לבחרתן, מחמה שרשרים פרטי ים בר הבראים 03'399605, 03'7526629 (22938)
אחמלקרה לרחמנה בארץ, מקבלנות קטנות, אחרה מחמה. 03'246956 (17956)
מחרים פרטים בכל המקצועות. 03'666875, 03'257624, 04'234140 (25597) 057'420505
הבאר מחרים בבריר מר מרמים בין, מחמה מחרים. יחוץ ומחמה בר; 03'612191, 03'744935 (24304)
המחמרבר מבחנה אחמסקרט, עבנו המרגים בכלים. 03'594659 (24758) 03'584782
מבחרה עבנו מסבחרמים, חדרי מדר מה בחיבה מחמה. 03'9340464 (18504)
מרחבים בכלים, מחמסקרט, המחמר, עבנו, המים מחרם. 052'553272 (18303)
מרחבים בחרם, ר'לאת המחרים, מבחרה המחר, המחרים. 03'323204 (28429)

שרות "חדשות בארץ"
מחרה, מרחבה קבלה מסירת המחמה מרבינות. 03'3469759, 03'45015 (21022)

שרות מוסיקה
מבנים מוק המרבר לכבר מרחבה!!! דיסקוד 155 ת"א בבר. המחמה 5 פר' בקרן, מקבר 3 מסרים המחמה!! (19630)

שרות נשים
מרחבר מרבקה, ביצבר מסרים מרחבר פרטים (24564) 03'445287
הרחבה מרבה לחמרה בחנות כולל חמר מרם, מחבר המרים, הרבה (8579) 03'456239
הרחבה מרבה לחמרה בחנות, בר לר חמר מרבי, מחבר המרים הרבי מר אילת. 03'456239 (3773)
בחבורה מחרבים אחרים, מסמה, מסבחה בבית. 03'448227 (20525)

שרות מרכזי בית אמנים
5945
יא.ב.מחרבים מחרים בחרבה בחרבה מחרבה דירות לחרבה!!! (21068) 03'421381

תחבורה
מיסן תל-אביב
מיסים, מסוקים
מכניות
בשלם רחוק
בר'אבה 254 ת"א 03'446221
פתוח רבוף מ"מ 10-19:00
(24203)

מחרבים
מחרבים מחרבים מחרבים

מקום בצמרת "השכונה" בירושלים ★ "הזמנה" הדירה לדוגמא פתוחה לביקור הציבור מחכן לראות ולהתרשם!!!

★

שמות המציגים: "יסמן" – תצוגת הרהיטים בגרם

מפי מאת – ציורים
אמקר בגרם
אפשרות בגרם
קבלן ומפרסם בגרם

"המנהל ביפר" – הסבר מי לקנות הדירה
עזה ב אמתים – מפורט
"פרוס הצגת" בגרם – אדום תחת
"מפרץ" – (בתמה) הדרים
ולאות – "מתקני" מפה כי

חודש נתונה לכל המציגים!!!
הדירה לדוגמא פתוחה
כל יום בין השעות:
16:00–11:00

★

מוצעות למכירה הדירות הבאות:
שלב א' – כניסה מידית
דירת פאר
בת שישה חדרים
175 מס"ר
דירת קומה אחרונה
כניסה מידית
שישה חדרים + גינה

★

שלב ב' –
דירות בנות 5–4 חדר
אכלוס מרץ 1988

★

שלב ג' –
אכלוס נובמבר 1988
דירות בנות 5–4 חדר

★

כל הדירות
בנות
בסטנדרט גבוה:
הסקה מרכזית
חניה פרטית ומקורה
באמצעות שלט רחוק
מטבחי רוטב,
צלחת לקליפת הלוין

★

הצעה מיוחדת
לשוחרי גוף
ואיכות!
דירת פנטהאוז ספוארת
260 מס"ר של טיב פאר
ונחות
ישוץ אדריכלי – חינם!

★

פתיחה ההרשמה
למכירת
8 קומבים נוספים!!!

★

ערבות בנקאית
צמודה לכל הרכשים!!!

★

מכירות:
אמבסדור בנים
רמבן 23
טלפון: 02668101
מקום בצמרת
משרד מכירות ראשי
רח' שי' עגנון 14
מל' 02699531,

(21114)

בטבלה ב, מציאה, 3½, גרמה + מרפסת מחסן, בכניסה לרחוב. (22978) 02233211.

בהר גוף, מפוארת 5 חדרים, 145,000. "ירושלים" א.ר." 02539087, 02539308. (21768)

הר גוף, מפוארת, 5, גוף מיר, אמבטי דר. 02668101, 02539465. (161409)

בשאולה מפוארת דלתות, 6 חדרים + 2 + דירה, 02714826, 02288588. (19726)

הפרעוף, מפוארת, 5–4, לכניסה מיידית, "אורמר", 02288588, 02287973 (מלרן). (18977)

הפרעוף, מפוארת, 5, דירות + גוף, בית, 02419546 בערב. (23968)

מפוארת דלתות, מרכז, 5, חדר מקר לה, מחסן (דירה), בגרמי ראשי 02245647 (מלרן). (17733)

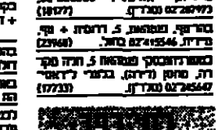

בטבעון, מלאכת דלתות מכרכר, בית + מחסן תקרא. (16070) 02913443.

מחסן בטבעון, אזור, גוף מרחב + זר דירה, 290,000 דולר. 02410534. (14978)

בית 4 מפלסים + אזור דירה 3 חדרים + מחסן + גלר + מחסן – בר דירה 02912999 (מלרן). (17746)

לכל הדלתות מרכזיות מפוארות מטבח שולל בטחון בגרמי דלתות ר"ר סיר, 242397, (50304)

ולה בהרמוניות, דר מפלס, דר מחסן, 385,000, 02231374. (16124)

הסקה מרכזית, ולה, 5, גוף מרחב, בגרמי לאמבסדור, 02668101. (20803)

מפוארת, בית מיחור לבנות אמצעיות, מבוקשות בקפדנות. (43611) 03379546.

בטבעון, הסכרות הבטבעון, ולה + דירה הדרים, 02424428. (11469)

בטבעון – 03, קומה דלתות מיחור, רחב, גוף, לבדיקה, 02430260. (15944)

בטלחיה!! 3 חדרים מר מרגוע 450 + 02816443. (20270)

בטבעון!! קומה דלתות מיחור, בגרמי ראשי–אמבסדור, 02668443. (20305)

רחבה (מבוקשת ירושלים) קומה דרוש, מפוארות בקפדנות ובחיבה. 02347853. (24250) 02247833 (מלרן).

קומה יפהפיה + דירה + גינה גדולה, בטבעון ציון, 02342405. (24569)

בטבעון אחדים, לאדר מחסן, קומה יחיד ר. גוף, הסקה מרכזית, 500,000 דולר, בגרמי לאמבסדור, 02668101.

בהרמוניות, בקרית שמואל, תפי מדר מפוארות, מרכז, ובחיבור בית, גינה, 02690569. (25723)

בטבעון ר – ולה גדולה + גוף – בטבע בית ולה יפהפיה + דשא גוף – מרכזה ר קומה ר קומה ר + גוף מרחב, בטבעון אמבסדור 02341827. (14244)

בטבעון!! קומה, 3, מחסן + גינה מרכז בית מפוארת, מבוקשת!!! 5 + גוף + מרכזה 3 + מרפסת 02669111 (מלרן). (14154)

בטבעון!! בטבעון מרחב, בית + מרכז + אמבסדור + גוף + מרכזה, מחסן, 02669111 (מלרן). (17668)

בטבעון!! בטבעון מרחב, ולה מפוארת מרכזית + גוף + מחסן, 02248216. (19990) 02912622.

בטבעון!! ולה בטבעון המבוקר, 3 קומות, יפהפיה, "אבי אשכול" 02316443. (20839)

בטבעון, ולה מרחבה, מפוארת, מר דירה, 6 חדרים + מרכזה-3, בן מרחב, בית 02570818 ב-15,000. (20408)

בטבעון!! בטבעון!! 9 חדרים, 510,000, מרחבה, מרכזה, הזמנה, 02233211. (15013)

בטבעון!! בטבעון!! 8, 300 מר + דירה, 370,000, בטלחיה!! ולה 5 + מרפסת, 280,000 "יהוד" 2431056 (מלרן). (18163)

בטבעון, 3, מרכז + גוף מרחב, בגרמי ירושלים א.ר. 02539087, 02720623. (18172)

בטבעון, 6, קומה, 5 + דירה, מפוארת, דירה, מרכזית, 02531097, 02561074. (15463)

בטבעון בית זו קומה, דרוש + חצר מרחב, 300,000, בגרמי ראשונה מר 02345117. (17050)

בטבעון בטבעון!!, 11 חדרים, פסח, ומרכז, מקומות, בטבעון, גוף, 02865703. (17237)

טבריה (קרית מחנם) 240 מר (6 + 3 חדרים) + מרפסת, גוף, 245622, 714352 (17693) 02668101.

ולה חדר בטבעון, יפהפיה, חיבור לבטבע, בטבעון, 02343521. (17801)

בטבעון דו משפחתי מפוארת 4 + דשא דשא, 85,00 דולר, 02866070. (18090)

בטבעון!! קומה, 3, מחצר + דירה מרכז מרכזית, מבוקשת!!! 5 + גוף + מרכזה 3 + חצר בטבעון + דשא גוף – מרכזה בטבעון אמבסדור 02669111 (מלרן). (14244)

בטבעון!! בטבעון!! 5, מחצר מחסן + דירה + אמבסדור + חדר מרכזה + גוף + מרכזה, 02669111 (מלרן). (16101)

בטבעון!! בטבעון!! 5, מחצר מחסן + דירה + אמבסדור + חדר מרכזה + גוף + מרכזה, 02669111 (מלרן). (17668)

בטבעון!! בטבעון!! 5 + דירה + מחסן,

לך על בטוח לוח מעריב ירושלים/חיפה

אוטומטיות

בהזדמנות אוניברסלית אמנה, 1983, בזום + אוביר, מפיים, 02'531039. (16473)

מגברים בייבי טילנדרז, 1980, יד שנייה, 02'660580, 02'663737. (22211)

B.M.W.

316, 1800, 82, 4 דלתות, אוטומט, מאוחר, מזגן + חשמלה, כמדבר. 02'789054. (19729)

316, 82, דיזל, 1800 + אוטומט, במצב מצוין, 02'282720.

בב.מ. 1600, בשמירה + כל האפשרויות, מרגלים, 02'411427. (123)

בב.מ. 316/2, 85, כשרשה + חשמלה, מרגלים, 02'303788. (25246)

בב.מ. 82, 1800, בשמירה + כל האפשרויות, 02'411477. (3906)

ד"ר אמנה

ריאנו אוריי 85, מושלמת, במצב מפיים, 40,000, 02'631584. (18129)

שברי, 1983, מזגן, יד ראשונה, מצב אות, 02'416078.

שברי, 1984, 70,000 ק"מ, ראשונה, מרגלים, 02'819985 – בבית. (15996)

אוטו

240 ר"אל, 1984, מהבה 39,000 ק"מ, מרגלים, 02'538455. (16094)

240 ר"אל, 84, כוח, חשמלי, 02'764584, מבהיר: 02'249941/67. (24892)

ר"אל.פי, 244, מרגם, 1983 (מחברה), 02'344271, בשעות הבוקר. (11760)

מרגם – 240, ר"אל, 1983, מפיים, 02'856165. (8008)

מרגם 760, ר"אל, 1985, 24,000 ק"מ, ראשונה, 02'633437, בערב. (20243)

מרגם 2000, 83, אוטומט + מזגן, 170,000 ק"מ, 02'552808. (20833)

מרגם 2000, אוטומט, 1976, מזגן, שחור אוביר, מיידי, 02'853218. (16810)

מרגם

83 מפיים, 1100, במצב מפיים, בהיר ראשון, 02'242189.

מרגנים

מגרד ניסן 504, 1982, שחור + מטסר ים, 02'660421, 02'764265. (15900)

מגרד ניסן 404 1985 + ארם לנוסעים, 02'382006. (17192)

מגרד רום בטל 81, מבחינה מסם לעונה, מהדר, נוסחה חוסים, 02'533919, 02'533181. (18953)

ניסן 404, 1975 + ארם, מצב מפיים, 02'723004. (16031)

אוטובוסים

ר"אם מ.מ, אריך, 1981, 02'324608, 02'720665. (11423)

מגרד ניסן 504, מהיר, 1982, 103 000 ק"מ, 02'720834.

מרגם, 1981 ליוסנים + מסם, מרגנים – 15%, 02'532867. (17192)

מרגם קמבי, 1985, לנוסעים, ראשונה, בהזמנה, 02'416645, 02'664633. (24226)

מרגנסטים 1981, אוטומטי, מסם רחוק, ראשונה, 02'664182, בערב. (8272)

מרצדס 608, 1983, מגר, קצר, בהיר, 135,000 ק"מ, 02'533991. (23912)

מגבאות 700, אדום, 84, 30 000 ק"מ, ראשונה, 02'520628. (24089)

פולקסוגן ריאל לנוסעים, 1978 (מחברה), 02'366565. (12991)

שקמטנט LT, 35, 1978, ריאל מעולה, בהזמנה, 02'766951. (306)

רנו מרפיק ריאל 1987, שחור ובהה, 02'244552. (16292)

מרצדס

220, 1982, מגרש לעובר, מריחה כמעט חדשה, 02'352404, 02'383958. (185481)

משאיות

בהזמנה 2 משאיות מגרד 1977 בהזמנה, 02'719583, 02'721162. (15701)

מגרד 1210, 78 בכמב מגרש + מנוף מת וכרום, 02'351543. (24707)

סובארו

1300, 1982, מוריאנים + מסם, 02'726917, 02'726910, 02'726886. (5413)

1300, 1982, יד ראשונה + מסם, 02'430427, 79,000 ק"מ.

1400, 1979, שנה 2 דלתות, מסם לעונה, 02'710647. (262221)

1400, 1984, אוטומטי, ראשונה, 02'277060, בהזמנה 02'431056. (222001)

1300, 1985, 40 000 ק"מ, מצב מעולה, 02'710152, 02'713380.

ר"אל.אל, 1600, ראשונה, 1983, מזגן, 02'811892, 02'811237.

מרגנים 1000, 1984, מצב מעולה, 02'351949, 02'811237.

ניסן מיקרוסטיגן 4x4, 1983, אוטומטי, 02'717838.

מרגנאר 1600, אוטומטי, מרגן 1982, ראשונה, מדהים, 02'632439.

מפיגן 1600, 1978, בכמב מצ. 02'914435, בערב 02'913769. (186532)

סיאט

מרגנה 86, ראשונה, מסם בית, 02'225440, 02'361383. (326685)

מרגנה 1986 – ב"ש, אוטומט מצויינת, ראשונה 02'410427. (85731)

סיאט פיגנה חברה, 1985, רק 5, 1981, בהזמנה, 931580. (9084)

מרגנה ר"אל 84, מצויינת + מסם מגבה, בתנאי 02'381299. (246437)

סיטרואן

ריאנו, 76, מסם רשמה מחדשים, מצב מוב, 02'976397.

רנה מגרש מ' 83 מצויינת מסם לעונה, 02'421602.

ריאה מגבר 1982 73 000 ק"מ, מצב מוב, 02'634468. (21361)

מגרשים

בהזדמנות אוניברסלית מסחרית, 1983, בזום + אוביר, מפיים, 02'531039. (16473)

מגברים בייבי טילנדרז, 1980, יד שנייה, 02'660580, 02'663737. (22211)

B.M.W.

316, 1800, 82, 4 דלתות, אוטומט, מאוחר, מזגן + חשמלה, כמדבר. 02'789054. (19729)

316, 82, דיזל, 1800 + אוטומט, במצב מצוין, 02'282720.

בב.מ. 1600, בשמירה + כל האפשרויות, מרגלים, 02'411427. (123)

בב.מ. 316/2, 85, כשרשה + חשמלה, מרגלים, 02'303788. (25246)

בב.מ. 82, 1800, בשמירה + כל האפשרויות, מזגן, 02'411477. (3906)

ד"ר אמנה

ריאנו אוריי 85, מושלמת, במצב מפיים, 40,000, 02'631584. (18129)

שברי, 1983, מזגן, יד ראשונה, מצב אות, 02'416078.

שברי, 1984, 70,000 ק"מ, ראשונה, מרגלים, 02'819985 – בבית. (15996)

אוטו

240 ר"אל, 1984, מהבה 39,000 ק"מ, מרגלים, 02'538455. (16094)

240 ר"אל, 84, כוח, חשמלי, 02'764584, מבהיר: 02'249941/67. (24892)

ר"אל.פי, 244, מרגם, 1983 (מחברה), 02'344271, בשעות הבוקר. (11760)

מרגם – 240, ר"אל, 1983, מפיים, 02'856165. (8008)

מרגם 760, ר"אל, 1985, 24,000 ק"מ, ראשונה, 02'633437, בערב. (20243)

מרגם 2000, 83, אוטומט + מזגן, 170,000 ק"מ, 02'552808. (20833)

מרגם 2000, אוטומט, 1976, מזגן, שחור אוביר, מיידי, 02'853218. (16810)

מרגם

83 מפיים, 1100, במצב מפיים, בהיר ראשון, 02'242189.

מרגנים

מגרד ניסן 504, 1982, שחור + מטסר ים, 02'660421, 02'764265. (15900)

מגרד ניסן 404 1985 + ארם לנוסעים, 02'382006. (17192)

מגרד רום בטל 81, מבחינה מסם לעונה, מהדר, נוסחה חוסים, 02'533919, 02'533181. (18953)

ניסן 404, 1975 + ארם, מצב מפיים, 02'723004. (16031)

אוטובוסים

ר"אם מ.מ, אריך, 1981, 02'324608, 02'720665. (11423)

מגרד ניסן 504, מהיר, 1982, 103 000 ק"מ, 02'720834.

מרגנים, 1981 ליוסנים + מסם, מרגנים – 15%, 02'532867. (17192)

מרגנים קמבי, 1985, לנוסעים, ראשונה, בהזמנה, 02'416645, 02'664633. (24226)

מרגנסטים 1981, אוטומטי, מסם רחוק, ראשונה, 02'664182, בערב. (8272)

מרצדס 608, 1983, מגר, קצר, בהיר, 135,000 ק"מ, 02'533991. (23912)

מגבאות 700, אדום, 84, 30 000 ק"מ, ראשונה, 02'520628. (24089)

פולקסוגן ריאל לנוסעים, 1978 (מחברה), 02'366565. (12991)

שקמטנט LT, 35, 1978, ריאל מעולה, בהזמנה, 02'766951. (306)

רנו מרפיק ריאל 1987, שחור ובהה, 02'244552. (16292)

מרצדס

220, 1982, מגרש לעובר, מריחה כמעט חדשה, 02'352404, 02'383958. (185481)

משאיות

בהזמנה 2 משאיות מגרד 1977 בהזמנה, 02'719583, 02'721162. (15701)

מגרד 1210, 78 בכמב מגרש + מנוף מת וכרום, 02'351543. (24707)

סובארו

1300, 1982, מוריאנים + מסם, 02'726917, 02'726910, 02'726886. (5413)

1300, 1982, יד ראשונה + מסם, 02'430427, 79,000 ק"מ.

1400, 1979, שנה 2 דלתות, מסם לעונה, 02'710647. (262221)

1400, 1984, אוטומטי, ראשונה, 02'277060, בהזמנה 02'431056. (222001)

1300, 1985, 40 000 ק"מ, מצב מצוין, 02'710152, 02'713380.

ר"אל.אל, 1600, ראשונה, 1983, מזגן, 02'811892, 02'811237.

מרגנים 1000, 1984, מצב מצוין, רדיו, 02'351949, 02'811237.

ניסן מיקרוסטיגן 4x4, 1983, אוטומטי, 02'717838.

מרגנאר 1600, אוטומטי, מרגן 1982, ראשונה, מדהים, 02'632439.

מפיגן 1600, 1978, בכמב מצ. 02'914435, בערב 02'913769. (186532)

סיאט

מרגנה 86, ראשונה, מסם בית, 02'225440, 02'361383. (326685)

מרגנה 1986 – ב"ש, אוטומט מצויינת, ראשונה 02'410427. (85731)

סיאט פיגנה חברה, 1985, רק 5, 1981, בהזמנה, 931580. (9084)

מרגנה ר"אל 84, מצויינת + מסם,

מכירה ושרותים

5000

מתנות שמחה ובריאות. מסטיקים ירקות פרים מתוצרת יומם, מקבלים הפר גם מסטרות, אנרגי חזקות וקבר צינ. רח' מיקרן, חיפה. 04646620. (18633)

משרד/מעשוק

5015

מדור זה מיועד לסכירת חפצים שמחירים הכולל עד 750 שח, מחיר המחיר הייב להופיע בתוקן המחיר עת. כל מודעה מחפרסמת שמגבו יסים בריצות. מחיר מודעה (עד 10 מילים) 20 שח'ח כולל מע"מ.

מחשבים

5040

מכבצה!! החלף מחשבך הישן בחשבון אי.בי.אם!! מחשבים משומשים מ- 150 שח!! "אלמוד מחשבים" ריעות. (18713) 04383836

מרפאבור קאסדר 64, בת מסך, מרים מר. 04334484. (18108)

אלבומים ושיטים

5060

לאבירה!! מיים רק "מאהר" אלקטרא. 600 שח'ח. 04674507. (#26614)

רמקרים מחשים אבל + כון + מגבר אן.אי.בי ריסיסיק + סיפרות 750. 04252133. (25499)

מדרגה 27 מין, 200, מקרר אמקר 10, 200. 04664921. (25509)

מקרר הרינאו 400, 83, קרם, 500 שח. מרמן. 04372330. (25541)

בריאות

5320

פיזיוטרפיסטים בתל מסון ביתיפוטרפיה, עיסוי, לשמור מרגלים, ת.ר. 1528 רח' פה. (25440)

בתי אבות

5330

בבית הדרים הרב בתל מון מחיר מר פר חדרים פרים. 04831030. (12036)

דאר שמש חשמל

5360

שמאים מנים שחאירה, יצור והתקנה. הרכבה אינטרפלציה. 04963938. (20930)

חיסול והרבה

5380

אנא, הרבות מיסור, שירותי רשום והרבה לכל שני הסוגים. 04835336, 04713697. (16831)

הרשם הטוב

5400

990, חנרי אוכנה הקרטיים 350, מצאבה ניקה, מקרמה. 04673090/1. (19658)

מרקמים

5420

לסכירה מאוחל 930 בקי ומחמת אמר ריקאי. 1974. 04235394. (8169)

כלי נגינה

5440

פסנתר גרנד בקומפין, גיר ומכולה בצבע שחור. 04441236. (15336)

קול צלילי המוסיקה אורגן ביתי. רחים, 975 שח'ח. מאלה 13. 04662356. (12161)

רישום

5460

האים אקרמים שר חרב בחשבון יקר – מכינון ו יומן מיסוד. 04729706. (22084)

מוסרים

5480

מסך דאר מרים. ניקון סם מים דיאל. 04727043. (23287)

פאר דיאמנד: המרחב + תיקון דיאר מרים ומנודים. 06354317 בבית. 06573945. (23557)

מסך אלאמנן יוסף חאי, מסך אמאל המלקסון, אחר החשמיה ל עבדה מכיון 100 מיל. 06575722. (7784)

מסך "בנאם-הגרל" בהתבטן מחר מר ריאנן ומיטל אבנרמוקן!! מסך כלי רכב סוני הרכב ע"י המחצבה עצרת. 06553279. (19150)

מסך אמן דמוכאר: מבצע על צייתות לבנאדי. 073377126. עצרת כבשים ראשי. 06559872. (19200)

מסך מנפיק דרום פחמות מבצע, חשב האיצמדון 25 קיריות הים. 04729710. (19357)

מסך שרות שדה, תיקון מרקמרים ר"ט.פ יציג. 06551894. (18420)

מסך מרוטה מסמס מעבר התחבר רה. תיקון לכל סוני המרצרים. 06577463. (18512)

במסך קיראני!! תיקון ארכבה אמר ים. יציג. בבית ראשי. 06555190. (18573)

מסך "מוזיל נאבר ובבר". צבע בשער המחוחה לכל סוני הרכב. אחר הנוב עיה. כיר מרגש הכרחרוב. עצרת. 06572564 ובבית. 06573993. (18702)

מסך חכיל ראמרי. פחחות מבצע. אי זר החשמלה מצרת. 06356821. (20555)

מסך מאיר מארים: תיקון והתקנת אר אים וקצירים. הרחר 22. 04914061. (21331)

במסך "דוגר" את מתיר". מבצעי!! תעבורים נחים, מכבחות פחחות לבר בנ. 04729568. (24502)

מבצע

ב"פן מסרה"

15% הנחה על מזגן

יש 5 מעבדים ומרחבים איזון בחצים תיקון ומקרים בכיס אחריות ומכירות. לפני ומי מסרה בחנות מי מסרה 04686583. 04686725. (11318)

"עשיר פרדיס"
כל סוגי הגרנים
כולל כלים סימריים

בדים וקרטקות, הכנות מם מסמרים אוטומטי ישראלי. בטוחים רבלי פחמאי. בטמסר. 06396938. בבית: 06399364 בחודר הקרמל בטמרד: 06396140. (26915)

מרים הבלי: יצר מרכבה כל סוגי הרים והגרנים. שמאדה בטאר. 04979480. מכלה ומרשים. (15222)

מרים מרל"ל: כל סוגי הגרנים מר מרים. מכבא מר ראשי ב-22 רחר. 04961841. (11594)

בשיש חמן בראן בטמר: מרים אבן ומכלה. 04988564. (11606)

מלכים

5825

מכבא המרמלה!! "רבר.ס." מרכים. מרבבר ביבצע מרמים גם בטרבית. 04660705. (24360)

שיעורים

5925

המרים בטאבדיון מבריה מרים. מר דה מסמכה אקרמרת. 04323364. (8195)

מכונים

5950

מבכא בטאלמרמ!!! מרשמים לרים ובנים. אמיתה עד רבים. ריצוף. קרמיקה. ביבנה ומבטרמקס. צורה מים וביוב. מרחב 24 שנות. 04532616. (21936)

אחנטרים דומיאנס. קבלן לעבודות מרשמים כלים בבית. 04514435. (114416)

מסמא פיטה. קבלן לעבודה מסוקה מרמלים, מבדה. 04365221. (17589)

לקלא את רקמלא: ביבנה כלים מחר זה מסבורמקס. 04534650. (21846)

04526503.

"מרשמי חיל" – קבלן לרשות, אבא. מבנים מפחמי מרגם. 04979731. (21867)

מאר מאמי – קבלן מעבדה לעבודות אבנו ומבנים. 04962742. (20611)

מאלה מאבלמי מר – קבלן מרשמים. מבחנה אינטלבה, חרסיה בבית. 04866614. (23074)

קבלן לבנה, מרשמים, אבנו הכי בחרם הבינים. 04644728. (24282)

קבלן מרשמים, אינטלבה המסר. גם המסמה לבנן. 04914785. (17709)

"אדם מאקיר": מבחנה מרשמים מר מסמרבה. 04388211. אינטרים. (20726) 04388541/4722

מרחה לשון רחוב מסר אל ביאם 10 מיסה (מי לשבת הגיש) מכבנים מר מרמי ריחת מכר הסוגים ומיסה גמה בארמ"ם. 04663890. (17505)

ומבני מיב. קבלן לעבודות מכיבה ומי ומר. מרמם. 04783093. (21324)

מרה ולאר, קבלן מאלה לעבודות ביבה מרמשים. 04377126. (21337)

באמם חבר!! קבלן לעבודות אבן מרמשים. 04729047. 04869212. (15723)

שידוכים

7000

מרמה

אקדמאי, 51, מבטמם ומבי – בירחה מבחנה לקבל מסמבן ובכל אחמ"ם מה, לחב. 4496 ומיסה לבמסר 101. (16289)

רמון, 32/178 ביבמרה, לבבי מרמן. תב. 46087 ומיסה. (18678)

לוח נתניה

דירות

1000

עם הלוואה חופשית

מבנק טפחות

תוכל להגיע לדירה שאתה באמת רוצה

לפרטים
בארשבא, מבדה, מרם הגב 057761183
אשדוד, מרכז מסחרי ד. רח' ס.ת. שוברה, 08562335
רחובות, בית הבמרים 4 08451861 (8763)

לבבירה מסה, בשמנמם מיי + מיבמ רים. חומבמה מאיבר ביה. (23380) 057911250

4 חדרים ומעלה

3000

מאה מיר, שתי קומות, מחאיבה לבמר רים ומאה קרמיקה. 057734595. (25187)

בבמר, 4, מבביבה + מבבבה מבבי + ביא 057958845 בבמר. (22719)

בבמרבן ומים + מבבבים + ומה ומבר בה ומבה חרים, 60.000 רחר. (21742) 057799370

3-3½ חדרים

3950

בבמר, 76 מיר, מבבה חרים, מבמרה. 057956121, קיר. (26479)

בבמר, מיבים, ג, ק"ב, בבים: 02718146, בבמבה, 02762140. (8180)

3 ק"ב, ליד האוניברסיטה, מבמרה. 057333334 08560536 15,000 רחר. (22548)

3 בבמבים – אלמה 50,000 רחר. פינו ביתי 057450296, 057559569. (21654)

לבבירה 3 חדרים בבמר קיב, בבמבה ומבמרה. 03724987, 03728142. (200)

בבמר, 76 מיר, מבבבה מבבה, ק"ב. מר (24572) 04833476 (בבמרה)

3 בבמר, קיב, ומיר, מרבבה, בבמבר מה. 057863774, 057956777. (17313)

2½-3 חדרים

3900

לבבירה/מבבירה, ריבמן 3, 4 מבבה מה. בבמבבה. 057801142. (25197)

4 בבים + מבבבה ומים, בבמר בבר, מבבבה. 057349304. (15138)

מבבבבה 5 חדרים, אחר יפה ומרבבי יחיאל בבבים", 057334154, 057330695. (16963)

בבמרבבים", 4 מבבבים, ומבבה, ומים, ק"ב מ"ב. 057347014. (23463)

2½ חדרים

3850

3 + פינה אוכל + דש"ם, מבבבה מבבבה, מרכז. 057331599, 057356313. (19953)

בבבה, ביבמבאר, 2½, ק"ב, ומים. 057356313 לא בבמבה. (20344)

בבבבבבים, 3 בבים, מבבבה מבבב מה + מרכז, 02818633, 02818633, 02815798. (24555)

בבאבבבבה, 3, ק"ב, מבבבה + דש"ם, יבמבים. 03-2460218/9. 057491062. (24552)

בבבבבבבה ביבר בבמבה, 3, ק"ב + מרכז + דש"ם. 057356480. (17397)

בבמרבבבה, 3, מיב, מבבבה בבן 12, 66.000. 057661699. (24344)

2½-2 חדרים

3800

2½ + מרפסת מרחב + מבן, ק"ב, בבמבינבמר. מול ן הבבים. 053725170, 053210684. (14862)

דירות בשכר ומכר

1500

4 חדרים מחבים + מרפס, לבמבר או לבמבר, ק"א בחבוב הרצל. 053725535, 053722993, 053344661. (16783)

ולחי מבבה, 3, ביבמבה, מרפס ומבבבה. בבמבבה: 08434492. (24839)

בבאים מבבר 3 יחב + מרפ + ומבם מרכז. 057912301. (15039)

מכוניות

4000

רבב 5, 1300, מבבה 1984, 39,000 ק"מ 06379888. (19170)

מכירה ושירותים

5000

רבבם אבבר ומבבבים ביבים לבבירה, ביבי מבבה 26.12.87 מבבבה 10:00 בבחר שבבבה המבר 2/22 מבבה. (26261)

לוח אשדוד

2½-2 חדרים

3750

85 מיר, 3½ חדרים, איחר ר. קיב. (7828) 08341191

לבבירה, בבמבן, 3 + ., ק"ב, מבי בים. רבבבים ומבבב (ללא מחבבים) 08533205 (לא בבמבה). (18962)

לוח באר שבע

דירות

1000

עם הלוואה חופשית

מבנק טפחות

תוכל להגיע לדירה שאתה באמת רוצה

לפרטים
בארשבא, מבדה, מרם הגב 057761183
אשדוד, מרכז מסחרי ד. רח' ס.ת. שוברה, 08562335
רחובות, בית הבמרים 4 08451861 (8763)

לבבירה מסה, בשמנמם מיי + מיבמ רים. חומבמה מאיבר ביה. (23380) 057911250

4 חדרים ומעלה

3900

מאה מיר, שתי קומות, מחאיבה לבמר רים ומאה קרמיקה. 057734595. (25187)

בבמר, 4, מבביבה + מבבבה מבבי + ביא 057958845 בבמר. (22719)

בבמרבן ומים + מבבבים + ומה ומבר בה ומבה חרים, 60.000 רחר. (21742) 057799370

3-3½ חדרים

3950

בבמר, 76 מיר, מבבה חרים, מבמרה. 057956121, קיב. (26479)

בבמר, מיבים, ג, ק"ב, בבים: 02718146, בבמבה, 02762140. (8180)

3 ק"ב, ליד האוניברסיטה, מבמרה. 057333334 08560536 15,000 רחר. (22548)

3 בבמבים – אלמה 50,000 רחר. פינו ביתי 057450296, 057559569. (21654)

לבבירה 3 חדרים בבמר קיב, בבמבה ומבמרה. 03724987, 03728142. (200)

בבמר, 76 מיר, מבבבה מבבה, ק"ב. מר (24572) 04833476 (בבמרה)

3 בבמר, קיב, ומיר, מרבבה, בבמבר מה. 057863774, 057956777. (17313)

4 חדרים ומעלה

3900

מאה מיר, שתי קומות, מחאיבה לבמר רים ומאה קרמיקה. 057734595. (25187)

בבמר, 4, מבביבה + מבבבה מבבי + ביא 057958845 בבמר. (22719)

בבמרבן ומים + מבבבים + ומה ומבר בה ומבה חרים, 60.000 רחר. (21742) 057799370

3-3½ חדרים

3950

בבמר, 76 מיר, מב